

BULLETIN OFFICIEL

du
Département
de
l'Isère

2018
Juin

N° 338

TOME 2
« Routes »



ISSN 0987-6758

BULLETIN OFFICIEL DU DÉPARTEMENT DE L'ISÈRE

TOME 2

SOMMAIRE

DIRECTION DES MOBILITES

Service aménagement

Réglementation de la circulation sur la RD130 du PR 19+0532 au PR 19+0752 (Brezins) situés hors agglomération
Arrêté N°2018-30022 du 04/06/2018 11

Réglementation de la circulation sur la RD218 au PR 21 (Autrans-Meaudre en Vercors) situé hors agglomération
Arrêté N°2018-30036 du 08/06/2018 14

Service action territoriale

Réglementation de la circulation sur la R.D. G.C.1091 classée à grande circulation entre les P.R. 37+100 et 39+500 sur le territoire de la commune de Les-Deux-Alpes hors agglomération.
Arrêté n°2018-5378 du 20/06/2018 17

Limitation de vitesse sur la R.D 502 entre les P.R. 34+88 et 34+476 sur le territoire des communes de Champier et Chatonnay hors agglomération
Arrêté n°2018-5707 du 21/06/2018 18

DIRECTION TERRITORIALE DE BIEVRE-VALLOIRE

Service aménagement

Réglementation de la circulation sur la RD 73 du PR 47+0150 au PR 47+0250 (Beaufort) situés hors agglomération
Arrêté N°2018-30066 du 26/06/2018..... 19

Réglementation de la circulation sur la RD 156 du PR 8+0910 au PR 10+0548 (Viriville) situés hors agglomération
Arrêté N°2018-30097 du 26 juin 2018 21

Réglementation de la circulation sur la RD 154 du PR 12+0362 au PR15+0640 (La Forteresse et Plan) situés hors agglomération
Arrêté 2018-30110 du 26/06/2018 24

Réglementation de la circulation sur la RD 157 du PR 4+0607 au PR 6+0295 (Thodore et Viriville) situés hors agglomération
Arrêté N°2018-30113 du 26 juin 2018 28

Réglementation de la circulation sur la RD 538 du PR 21+0300 au PR 21+0500 (Primarette) situés hors agglomération
Arrêté N°2018-30128 du 27/06/2018..... 30

Réglementation de la circulation sur la RD 73 du PR 43+0556 au PR 46+0933 (Pajay et Beaufort) situés hors agglomération
Arrêté N°2018-30157 du 29/06/2018 34

Réglementation de la circulation sur la RD 519 du PR 24+0753 au PR 27+0741 (Pajay, Penol et Beaufort) situés hors agglomération
Arrêté N°2018-30164 du 29/06/2018 38

Réglementation de la circulation sur la RD 73 du PR 34+0097 au PR 37+0205 et sur la RD 411 du PR 0+0000 au PR 0+0696 (La Côte-Saint-André et Balbins) situés hors agglomération
Arrêté N°2018-30179 du 29/06/2018 42

DIRECTION TERRITORIALE HAUT-RHONE DAUPHINOIS

Service aménagement

Réglementation de la circulation sur la RD18 du PR 13+0679 au PR 13+0466 (Chozeau) situés hors agglomération Arrêté N° 2018-5151 du 07/06/2018.....	47
Réglementation de la circulation sur la RD75 du PR 28+0376 au PR 28+0269 (Chamagnieu) situés hors agglomération Arrêté N° 2018-5260 du 5 juin 2018	49
Réglementation de la circulation sur la RD14A du PR 3+0647 au PR 3+0225 (Creys-Mepieu) situés hors agglomération Arrêté N° 2018-5278 du 05/06/2018.....	50
Réglementation de la circulation sur la RD55 au PR 7+0566 (Anthon) situé hors agglomération Arrêté N° 2018-5374 du 07/06/2018.....	51
Réglementation de la circulation sur la RD75 du PR 36+0459 au PR 34+0683 (Villemoirieu) situés hors agglomération Arrêté N° 2018-5797 du 19/06/2018.....	53
Réglementation de la circulation sur la RD18 du PR 11+0817 au PR 10+0648 (Chozeau et Panossas) situés hors agglomération Arrêté N° 2018-5809 du 19/06/2018.....	55
Réglementation de la circulation sur la RD52 du PR 8+0069 au PR 7+0924 (Optevoz) situés hors agglomération Arrêté N° 2018-5810 du 19/06/2018.....	57
Réglementation de la circulation sur la RD140 du PR 0+0145 au PR 1+0774 (Dizimieu et Crémieu) situés hors agglomération Arrêté N° 2018-5820 du 19/06/2018.....	59
Réglementation de la circulation sur la RD24 du PR 0+0879 au PR 0+1255 (Villemoirieu) situés hors agglomération Arrêté N° 2018-5822 du 19/06/2018.....	61
Réglementation de la circulation sur la RD75A du PR 1+0382 au PR 0+0000 (Chozeau et Villemoirieu) situés hors agglomération Arrêté N° 2018-5832 du 19/06/2018.....	63
Réglementation de la circulation sur la RD1075 du PR 18+0151 au PR 18+0770 (Arandon-Passins) situés hors agglomération Arrêté N° 2018-5845 du 22/06/2018.....	64
Réglementation de la circulation sur la RD140 du PR 19+0758 au PR 19+0860 (Bouvesse-Quirieu) situés hors agglomération Arrêté N° 2018-5890 du 22/06/2018.....	66
Réglementation de la circulation sur la RD52 du PR 0+0397 au PR 0+0723 (Crémieu) situés hors agglomération et D521 du PRO au PR 0+0916 (Crémieu) situés hors agglomération Arrêté N°2018-30047 du 14/06/2018.....	69
Réglementation de la circulation sur la RD40D du PR 1+0170 au PR 2+0288 (Les Avenières Veyrins-Thuellin) situés hors agglomération Arrêté N°2018-30105 du 26/06/2018.....	72
Réglementation de la circulation sur la RD517 du PR 35+0323 au PR 35+0344 (Morestel) situés hors agglomération Arrêté N°2018-30118 du 27/06/2018	73
Réglementation de la circulation sur la RD55 au PR 8+0848 (Anthon) situé hors agglomération Arrêté N°2018-30119 du 27/06/2018	76
Réglementation de la circulation sur la RD75A du PR 1+0384 au PR 0+0000 (Chozeau et Villemoirieu) situés hors agglomération Arrêté N°2018-30121 du 27/06/2018.....	79

Réglementation de la circulation sur la RD40 au PR 12+0660 (Les Avenières Veyrins-Thuellin) situé hors agglomération et D1075 du PR 30+0480 au PR 32+0500 (Les Avenières Veyrins- Thuellin) situés hors agglomération Arrêté N°2018-30145 du 28/06/2018	80
--	----

DIRECTION TERRITORIALE ISERE RHODANIENNE

Service aménagement

Réglementation de la circulation sur la RD41 du PR 4+0111 au PR 5+0205 (Estrablin et Vienne) situés hors agglomération Arrêté N°2018-6069 du 29/06/2018.....	82
---	----

Réglementation de la circulation sur la RD51 du PR 61+327 au PR 61+400 (Agnin) situés en agglomération Arrêté N°2018-6111 du 29/06/2018.....	86
---	----

Réglementation de la circulation sur la RD131 du PR 16+0198 au PR 16+0291 (Ville-sous-Anjou) situés hors agglomération Arrêté N°2018-30127 du 29/06/2018.....	90
--	----

DIRECTION TERRITORIALE DE LA MATHEYSINE

Service aménagement

Réglementation du stationnement et de la circulation sur la RD526 du PR 27+0000 au PR 27+0200 (Saint-Jean-d'Hérans et Ponsonnas) situés hors agglomération Arrêté N° 2018-5086 du 08/06/2018.....	94
--	----

Réglementation du stationnement et de la circulation sur la RD529 du PR 11+0442 au PR 13+0800 (Monteynard) situés hors agglomération Arrêté N° 2018-5227 du 08/06/2018.....	95
--	----

Réglementation de la circulation sur la RD26 du PR 4+0452 au PR 4+0500 (Nantes-en-Ratier) situés hors agglomération Arrêté N° 2018-5235 du 8/06/2018.....	99
--	----

Réglementation du stationnement et de la circulation sur la RD168 du PR 2+0504 au PR 2+0867 (Cognet et Ponsonnas) situés hors agglomération Arrêté N° 2018-5394 du 08/06/2018.....	102
---	-----

Réglementation du stationnement et de la circulation sur la RD115C du PR 1+0500 au PR 1+0650 (Saint-Honoré) situés hors agglomération Arrêté N° 2018-5427 du 8/06/2018.....	105
--	-----

Réglementation de la circulation sur la RD117A du PR 0+0000 au PR 5+0369 (Valjouffrey) situés en et hors agglomération Arrêté N° 2018-5513 du 11 juin 2018	108
---	-----

Réglementation du stationnement et de la circulation sur la RD117 du PR 4+0300 au PR 4+0650 (Entraigues) situés hors agglomération Arrêté N° 2018-5535 du 12/06/2018.....	109
--	-----

Réglementation du stationnement et de la circulation sur la RD26 du PR 0+0000 au PR 0+0716 (Sousville) situés hors agglomération, D114 du PR 1+0181 au PR 4+0409 (Sousville, Nantes-en-Ratier et La Mure) situés hors agglomération et D114D du PR 0+0000 au PR 0+0100 (Saint-Honoré, Nantes- en-Ratier et La Mure) situés hors agglomération Arrêté N° 2018-5639 du 15/06/2018.....	113
---	-----

Réglementation de la circulation sur la RD168 du PR 3+1000 au PR 5+0900 (Cognet et Prunières) situés hors agglomération Arrêté N° 2018-5947 du 21/06/2018.....	117
---	-----

Réglementation du stationnement et de la circulation sur la RD117 du PR 8+0114 au PR 8+0341 (Valjouffrey) située hors agglomération Arrêté N°2018-6056 du 25/06/2018.....	118
--	-----

Réglementation du stationnement et de la circulation sur la R: D537 du PR 13+0574 au PR 13+1036 (Monestier-d'Ambel et Pellafol) situés hors agglomération	
D217 du PR 9+0829 au PR 14+0392 (Monestier-d'Ambel et Pellafol) situés hors agglomération	
D217B du PR 0+0000 au PR 4+0614 (Pellafol et Monestier-d'Ambel) situés hors agglomération	
D537 du PR 8+0352 au PR 6+0686 (Pellafol) situés hors agglomération	
D66A du PR 1+0142 au PR 0+0000 (Pellafol) situés hors agglomération	
D66 du PR 0+0000 au PR 1+0181 (Pellafol) situés hors agglomération	
D537 du PR 4+0609 au PR 4+0076 (Pellafol) situés hors agglomération	
D537 du PR 3+0469 au PR 1+0000 (Corps) situés hors agglomération	
Arrêté N°2018-30126 du 27/06/2018.....	122
Réglementation du stationnement et de la circulation sur la RD113B du PR 0+0950 au PR 1+0050 (La Motte-Saint-Martin) situés hors agglomération	
Arrêté N°2018-30163 du 29/06/2018.....	123

DIRECTION TERRITORIALE DE L'OISANS

Service aménagement

Réglementation de la circulation sur la RD220 au PR 5+000 (Les Deux Alpes) situé hors agglomération	
Arrêté N°2018-30069 du 26/06/2018.....	127
Réglementation de la circulation sur la RD1091 du PR 30+500 au PR 32+600 (Le Bourg-d'Oisans) situés hors agglomération déviation du Bourg d'Oisans	
Arrêté N°2018-30070 du 25/06/2018.....	129
Réglementation de la circulation sur la RD1091 du PR 37+500 au PR 39+500 (Les Deux Alpes) situés hors agglomération	
Arrêté N°2018-30074 du 28/06/2018.....	130
Réglementation de la circulation sur la RD1091 du PR 46+000 au PR 46+300 (Mizoën) situés hors agglomération	
Arrêté N°2018-30076 du 28/06/2018.....	134
Réglementation de la circulation sur la RD526 du PR 82+810 au PR 93+481 (Allemond et Vaujany) situés hors agglomération	
Arrêté N°2018-30117 du 28/06/2018.....	137
Réglementation de la circulation sur la RD526 du PR 68+000 au PR 57+000 (Ornon, Le Bourg-d'Oisans, Oulles et Chantelouve) situés hors agglomération	
Arrêté N°2018-30120 du 28/06/2018.....	138
Réglementation de la circulation sur la RD211A du PR 16+100 au PR 7+909 et sur la RD 211E du PR 0+000 au PR 3+500 (Le Freney-d'Oisans et Auris) situés hors agglomération	
Arrêté N°2018-30122 du 28/06/2018.....	139
Réglementation de la circulation sur la RD43A du PR 0+0000 au PR 1+0381 (Vaujany) situés hors agglomération, D43A du PR 2+0343 au PR 4+0342 (Vaujany) situés hors agglomération, D43A du PR 5+0061 au PR 5+0932 (Vaujany) situés hors agglomération et D43A du PR 6+0429 au PR 7+0628 (Vaujany) situés hors agglomération	
Arrêté N°2018-30124 du 28/06/2018.....	140
Réglementation de la circulation sur la RD1091 du PR 20+500 au PR 21+000 (Livet-et-Gavet) situés hors agglomération	
Arrêté N°2018-30129 du 28/06/2018.....	141
Réglementation de la circulation sur la RD1091B du PR 0+000 au PR 0+030 (Le Bourg-d'Oisans) situés hors agglomération	
Arrêté N°2018-30130 du 28/06/2018.....	145
Réglementation de la circulation sur la RD211 du PR 0+700 au PR 3+120 (Le Bourg-d'Oisans et La Garde) situés hors agglomération, D211 du PR 3+610 au PR 8+580 (La Garde et Huez) situés hors agglomération, D211 du PR 9+875 au PR 11+660 (Huez) situés hors agglomération et D211F du PR 0+000 au PR 2+430 (Huez) situés hors agglomération	
Arrêté N°2018-30134 du 28/06/2018.....	148

Réglementation de la circulation sur la RD44 du PR 0+000 au PR 3+0330 (Le Bourg-d'Oisans et Oz-en-Oisans) situés hors agglomération et D44B du PR 0+000 au PR 9+060 (Oz-en-Oisans et Villard-Reculas) situés hors agglomération Arrêté N°2018-30136 du 28/06/2018.....	149
Réglementation de la circulation sur la RD44 du PR 2+000 au PR 2+666 (Oz-en-Oisans) situés hors agglomération et D44B au PR 2+500 (Oz-en-Oisans) situé hors agglomération Arrêté N°2018-30143 du 29/06/2018.....	150
Réglementation de la circulation sur la RD526 du PR 68+450 au PR 68+700 (Le Bourg-d'Oisans) situés hors agglomération Rochetaillée et D1091 du PR 24+800 au PR 25+000 (Le Bourg- d'Oisans) situés hors agglomération Rochetaillée Arrêté N°2018-30162 du 29/06/2018	152
Réglementation de la circulation sur la RD1091 du PR 26+600 au PR 26+800 (Le Bourg-d'Oisans) situés hors agglomération Les Sables et RD1091 du PR 29+800 au PR 30+000 (Le Bourg- d'Oisans) situés hors agglomération La Paute Arrêté N°2018-30165 du 29/06/2018	155
Réglementation de la circulation sur la RD1091 du PR 45+700 au PR 46+000 (Mizoën et Les Deux Alpes) situés hors agglomération Le Barrage du Chambon Arrêté N°2018-30172 du 29/06/2018.....	158
Réglementation de la circulation sur la RD1091 du PR 46+000 au PR 46+300 (Mizoën) situés hors agglomération Arrêté N°2018-30178 du 29/06/2018.....	162

DIRECTION TERRITORIALE SUD-GRESIVAUDAN

Service Aménagement

Réglementation de la circulation sur la R.D 1092 classée à grande circulation entre les P.R. 7+500 et 8+300 sur le territoire de la commune de Saint Hilaire du Rosier hors agglomération. Arrêté n° 2018-5034 du 29/05/2018	166
Réglementation de la circulation sur la R.D. 42 du P.R. 0+750 au P.R. 0+1200 sur le territoire de la commune de Têche hors agglomération. Arrêté n° 2018-5283 du 05/06/2018	169
Réglementation de la circulation sur la R.D. 1532 entre les P.R. 2+350 2+500 sur le territoire de la commune de Saint Just de Claix hors agglomération. Arrêté n° 2018-5332 du 05/06/2018	171
Réglementation de la circulation sur la R.D 21 entre les P.R. 0+847 et 3+762 sur le territoire de la commune de Saint Hilaire du Rosier hors agglomération. Arrêté n° 2018-5339 du 05/06/2018	174
Réglementation de la circulation sur la R.D. 1532 entre les P.R. 0+650 et 0+850 sur le territoire de la commune de Saint Just de Claix hors agglomération. Arrêté n° 2018-5397 du 07/06/2018	177
Réglementation de la circulation sur la R.D 154 entre les P.R. 0 et 0+26 sur le territoire de la commune de SERRE NERPOL hors agglomération. Arrêté n° 2018-5460 du 08/06/2018	179
Réglementation de la circulation sur la R.D 1532 entre les P.R. 4+300 et 4+500 sur le territoire de la commune de Saint-Romans hors agglomération. Arrêté n° 2018-5571 du 13/06/2018	181
Réglementation de la circulation sur la R.D 1532 entre les P.R. 0+300 et 0+400 sur le territoire de la commune de Saint-Just de Claix hors agglomération. Arrêté n° 2018-5574 du 13/06/2018	184
Réglementation de la circulation sur la R.D 71 entre les P.R. 2+500 et 2+800 sur le territoire de la commune de Saint-Just-de-Claix hors agglomération. Arrêté n° 2018-5594 du 13/06/2018	187
Réglementation de la circulation sur la R.D 21 entre les P.R. 0+847 et 3+762 sur le territoire de la commune de Saint Hilaire du Rosier hors agglomération. Arrêté n° 2018-5980 du 21/06/2018	189
Réglementation de la circulation sur la R.D. 20 entre les P.R. 6+400 et 6+600 sur le territoire de la commune de Saint Appolinard hors agglomération. Arrêté n° 2018-5988 du 26/06/2018	191

Réglementation de la circulation sur la R.D 28 entre les P.R. 16+600 et 17+950 sur le territoire de la commune de Saint Lattier hors agglomération. Arrêté n° 2018-5992 du 21/06/2018	193
Réglementation de la circulation sur la R.D 201c entre les P.R. 2+313 et 2+375 sur le territoire de la commune de NOTRE DAME DE L'OSIER, hors agglomération. Arrêté n° 2018-6050 du 25/06/2018	195
Réglementation de la circulation sur la R.D 1092 classée à grande circulation entre les P.R. 6+700 et 7+000 sur le territoire de la commune de Saint Hilaire du Rosier hors agglomération. Arrêté n° 2018-6127 du 29/06/2018	197

DIRECTION TERRITORIALE DU TRIEVES

Service Aménagement

Réglementation de la circulation sur la R.D216, entre les P.R 12+700 et 17+900 sur le territoire des communes de Tréminis et de Saint Baudille et Pipet hors agglomération. Arrêté n° 2018-5225 du 01/06/2018	199
Réglementation de la circulation sur la RD1075 du PR 118 au PR 119 dans le sens décroissant (Monestier-de- Clermont) situés hors agglomération Arrêté N° 2018-5298 du 05/06/2018.....	201
Réglementation de la circulation sur la RD66E du PR 0+895 au PR 1+030 (Mens) situés hors agglomération Arrêté N° 2018-5341 du 06/06/2018.....	205
Réglementation de la circulation sur la RD7 du PR 1+100 au PR 1+150 (Clelles) situés hors agglomération Arrêté N° 2018-5680 du 15/06/2018.....	208
Réglementation de la circulation sur la R.D216, entre les P.R 12+700 et 17+900 sur le territoire des communes de Tréminis et de Saint Baudille et Pipet hors agglomération. Arrêté n° 2018-5927 du 21/06/2018	212
Réglementation de la circulation sur la RD1075 du PR 110+990 au PR 110+160 (Saint-Martin-de-la-Cluze) situés hors agglomération Arrêté N° 2018-5945 du 21/06/2018.....	213
Réglementation de la circulation sur les R.D 34D entre les P.R. 0+000 et 4+445 sur le territoire des commune de Mens et de Cornillon en Trièves R.D 34G entre les P.R. 0+000 et 4+350 sur le territoire des commune de Cornillon en Trièves et de Lavars R.D 216 entre les P.R. 12+000 et 19+000 sur le territoire des commune de Tréminis et de St Baudille et Pipet R.D 216A entre les P.R. 0+000 et 1+777 sur le territoire des commune de Lalley et de Prébois R.D 254 entre les P.R. 0+000 et 5+800 sur le territoire des commune de Mens et de St Baudille et Pipet, hors agglomération. Arrêté n° 2018-6048 du 26/06/2018	217
Réglementation de la circulation - sur la R.D 34 entre les P.R. 5+500 et 10+100 sur le territoire des communes de Roissard et Lavars hors agglomération ; - sur la R.D 110B entre les P.R 6+350 et 6+685 sur le territoire de la commune de Treffort ; - sur la R.D 110 ^E entre les P.R 1+300 et 1+870 sur le territoire de la commune de Treffort Arrêté n° 2018-6123 du 26/06/2018	219

Réglementation de la circulation sur les R.D 34D entre les P.R. 0+000 et 4+445 sur le territoire des commune de Mens et de Cornillon en Trièves	
R.D 34G entre les P.R. 0+000 et 4+350 sur le territoire des commune de Cornillon en Trièves et de Lavars	
R.D 216 entre les P.R. 12+000 et 19+000 sur le territoire des commune de Tréminis et de St Baudille et Pipet	
R.D 216A entre les P.R. 0+000 et 1+777 sur le territoire des commune de Lalley et de Prébois	
R.D 254 entre les P.R. 0+000 et 5+800 sur le territoire des commune de Mens et de St Baudille et Pipet, hors agglomération.	
Arrêté n° 2018-6195 du 28/06/2018	221
Réglementation de la circulation sur la R.D 253 entre les P.R. 1+650 et 1+800 sur le territoire des communes de Prébois et Monestier du Percy hors agglomération.	
Arrêté n° 2018-6235 du 29/06/2018	224

DIRECTION TERRITORIALE DES VALS DU DAUPHINE

Service aménagement

Réglementation du stationnement sur la RD40 du PR 8+0500 au PR 8+0900 (Aoste) situés hors agglomération	
Arrêté N° 2018 – 5367 du 06/06/2018.....	225
Réglementation de la circulation sur la RD1006 du PR46+0133 au PR 46+0305 (Les Abrets en Dauphiné) situés hors agglomération	
Arrêté 2018-5369 du 06/06/2018.....	227
Réglementation de la circulation sur la RD28E du PR 0+0473 au PR 0+0545 (Saint-Jean- d'Avelanne) situés hors agglomération	
Arrêté N° 2018-5393 du 08/06/2018.....	229

DIRECTION TERRITORIALE DU VERCORS

Service Aménagement

Réglementation de la circulation sur la R.D 106Centre les P.R. 4+600 et 6+000 sur le territoire de la commune de Autrans Méaudre en Vercors hors agglomération.	
Arrêté n° 2018-5277 du 04/06/2018	230
Réglementation de la circulation sur la R.D 215 A entre les P.R. 0 +900 et 1+000 sur le territoire de la commune de Villard de Lans hors agglomération.	
Arrêté n° 2018-5590 du 13 juin 2018.....	232

DIRECTION TERRITORIALE VOIRONNAIS CHARTREUSE

Service Aménagement

Réglementation de la circulation sur la RD 1085 au PR 44+850 sur le territoire de la Commune de Moirans hors agglomération.	
Arrêté n°2018-5039 du 05/06/2018	234
Réglementation de la circulation sur la RD 50 du PR 4+020 au PR 4+430, sur le territoire de la Commune de Saint Blaise du Buis hors agglomération	
Arrêté n°2018-5192 du 01/06/2018	236
Réglementation de la circulation sur la RD 520G , du PR 0+140 au PR 0+310 sur le territoire de la Commune de Voreppe hors agglomération	
Arrêté n°2018-5234 du 01/06/2018	240
Réglementation de la circulation sur la RD 520C du PR 0+265 au PR 0+395, située sur le territoire de la Commune de Entre Deux Guiers hors agglomération.	
Arrêté n°2018-5330 du 05/06/2018	243
Réglementation de la circulation sur les RD 50, 90, sur le territoire des Communes de Bilieu, Charavines, Montferrat, Villages du Lac de Paladru, hors agglomération	
Arrêté n° 2018-5406 du 07/06/2018	245
Réglementation de la circulation sur la RD 520C du PR 0+265 au PR 0+355, située sur le territoire de la Commune de Entre Deux Guiers hors agglomération.	
Arrêté n°2018-5423 du 07/06/2018	247
Réglementation de la circulation sur la RD 512, sur le territoire des Communes de Saint Pierre de Chartreuse et Saint Pierre d'Entremont en Chartreuse, section située hors agglomération	
Arrêté n° 2018-5432 du 08/06/2018	249

Réglementation de la circulation sur la RD 90, sur le territoire de la commune de Montferrat, section hors et en agglomération Arrêté n°2018-5437 du 08/06/2018	251
Réglementation de la circulation sur la RD520A du PR 8+670 au PR 8+750 (Voreppe) situés hors agglomération Arrêté N° 2018-5458 du 11/06/2018.....	253
Réglementation de la circulation sur la RD49C au PR 10+0830 (Merlas) situé hors agglomération Arrêté N° 2018-5531 du 13/06/2018.....	257
Réglementation du stationnement et de la circulation sur la RD1075 du PR 47+0500 au PR 48+0160 (Montferrat) situés hors agglomération Arrêté N° 2018-5566 du 13/06/2018.....	260
Réglementation de la circulation sur la RD 12C du PR 4+480 au PR 4+600 située sur le territoire de la Commune de Charnécles hors agglomération. Arrêté n°2018-5592 du 13/06/2018	261
Réglementation de la circulation sur la RD49 du PR 16+0348 au PR 16+0586 (Miribel-les-Echelles) situés hors agglomération Arrêté N° 2018-5668 du 19/06/2018.....	263
Réglementation de la circulation sur la piste d'entretien de la RD 1076 entre le PR 0+000 et le PR 0+810 sur le territoire de la Commune de Voiron hors agglomération. Arrêté n°2018-5692 du 15/06/2018	267
Réglementation de la circulation sur la RD520A du PR 8+670 au PR 8+750 (Voreppe) située hors agglomération Arrêté n°2018-5897 du 20/06/2018	269
Réglementation de la circulation sur la RD 520C du PR 8+600 au PR 8+830, située sur le territoire de la Commune de Saint Christophe sur Guiers hors agglomération. Arrêté n°2018-5984 du 22/06/2018	271
Réglementation de la circulation sur la RD 102 du PR 2+015 au PR 2+325, située sur le territoire de la Commune de Entre Deux Guiers hors agglomération. Arrêté n°2018-6039 du 26/06/2018	273
Réglementation de la circulation sur la RD82K du PR 7+0580 au PR 8+0175 (Miribel-les-Echelles) situés hors agglomération Arrêté N°2018-30108 du 29/06/2018.....	275

DIRECTION DES MOBILITES

SERVICE AMENAGEMENT

Réglementation de la circulation sur la RD130 du PR 19+0532 au PR 19+0752 (Brezins) situés hors agglomération

Arrêté N°2018-30022 du 04/06/2018

LE PRESIDENT DU DEPARTEMENT DE L'ISERE

VU LA DEMANDE DE ORANGE POUR LE COMPTE DE CONSTRUCTEL

Vu le Code général des collectivités territoriales et notamment les articles L. 3221-4 et L. 3221-5

Vu le Code de la route et notamment l'article R. 411-8

Vu le Code de la voirie routière

Vu la loi n° 82-213 du 2 mars 1982 relative aux droits et libertés des Communes, des Départements et des Régions, modifiée et complétée par la loi n° 82-623 du 22 juillet 1982, la loi n° 83-8 du 7 janvier 1983 et la loi n° 2004-809 du 13 août 2004 sur les libertés et responsabilités locales ;

Vu l'instruction interministérielle sur la signalisation routière et notamment le livre 1, 4ème partie, signalisation de prescription

VU l'arrêté du 24 novembre 1967 modifié relatif à la signalisation des routes et autoroutes et l'instruction interministérielle modifiée portant sur le même objet

Vu l'arrêté 2015-256 du 4 février 2015 portant règlement de voirie départemental

Vu l'arrêté du Président du Département n°2018-4091 du 30/04/2018 portant délégation de signature

Considérant que les travaux de mise en place de fourreaux nécessitent de régler la circulation selon les dispositions indiquées dans les articles suivants, afin d'assurer la sécurité des usagers et des personnels travaillant sur le chantier réalisé par l'entreprise Orange pour le compte de Constructel

Arrête:

Préambule:

Le choix du (des) mode(s) d'exploitation du chantier est, normalement, préalablement déterminé par le Maître d'Oeuvre des travaux. Le(s) mode(s) d'exploitation du chantier est (sont) proposé(s) par l'entreprise chargée de réaliser les travaux à l'autorité détentrice du pouvoir de police de la circulation. Les modes d'exploitation du chantier, conformes au volume 6 du guide technique du SETRA relatif au choix d'un mode d'exploitation (édition 2002), pouvant être appliqués sont :

- Chantier sur accotement
- Léger empiètement sur la chaussée
- Fort empiètement sur la chaussée
- Neutralisation d'une voie sur route à 3 voies
- Alternat de circulation
- Chaussée provisoire
- Coupure avec ou sans détournement de circulation

Le chantier peut être « fixe » ou « mobile » selon son mode de réalisation conformément aux articles 130.B.1 et 131 de la 8ème partie de l'Instruction Interministérielle sur la Signalisation Routière.

Lorsque l'empiètement du chantier sur la chaussée impose un déport de trajectoire mais permet encore le croisement de 2 véhicules poids lourds (6 mètres de largeur de chaussée au minimum), il n'est pas mis en place d'alternat. (cf fiches CF12 ou CF13 du volume 1 du manuel du chef de chantier)

Article 1

Les prescriptions suivantes s'appliquent :

- À compter du 15/06/2018 jusqu'au 16/06/2018, sur RD130 du PR 19+0532 au PR 19+0752 (Brezins) situés hors agglomération, la circulation est alternée par feux de 09 h 00 à 16 h 00.

Dès lors que l'empiètement du chantier induit une largeur de chaussée inférieure à 6 mètres, la circulation s'effectue par voie unique à sens alterné.

Le choix du type d'alternat doit être adapté en permanence à la configuration des lieux et au trafic.

De manière générale, tout alternat de circulation doit être mis en œuvre selon les principes définis dans le guide technique du SETRA volume 4 (édition 2000) relatif aux alternats.

Dès que possible, l'empiétement du chantier doit être ramené à sa largeur minimum afin de rétablir la possibilité de croisement de 2 véhicules poids lourds par suppression de l'alternat. Notamment chaque soir, chaque fin de semaine et de manière générale, en période hors activité du chantier.

En phase d'activité du chantier, l'alternat peut être réglé au choix, soit manuellement par piquets K10 (uniquement de jour), soit par feux type KR11(j ou v) ou soit par panneaux B15 / C18 (cf fiches CF22, CF23 ou CF24 du volume 1 du manuel du chef de chantier). La vitesse est systématiquement limitée à 50 km/h dès lors qu'un alternat de circulation est en place. (cf art 126-A de l'IISR)

L'interdiction de dépasser est également instaurée (sur les sections sur lesquelles le dépassement est normalement autorisé)

Article 2

Si la période prévisionnelle des travaux intègre des jours hors chantier, selon la circulaire n°96-14 du 6 février 1996 relative à l'exploitation sous chantier, les travaux ne devront pas entraîner de réduction de capacité du trafic routier habituel.

Article 3

La signalisation réglementaire sera conforme aux dispositions de l'Instruction Interministérielle sur la signalisation routière.

Elle est à la charge financière et sous la responsabilité du Maître d'Ouvrage pendant toute la durée du chantier.

Elle est fournie, mise en place, remplacée et déposée, surveillée et maintenue par l'entreprise désignée par le Maître d'Ouvrage ou ses services.

Elle est sous contrôle de l'autorité détentrice du pouvoir de police de la circulation représentée par la direction territorialement compétente.

Le responsable de cette signalisation, Julien Lovera est joignable au : 06.84.52.34.07

Article 4

Le Directeur général des services du département de l'Isère, Le Commandant du groupement de Gendarmerie de l'Isère, Le demandeur,

Sont chargés, chacun en ce qui le concerne, de l'application du présent arrêté dont copie sera transmise aux services destinataires suivants :

La commune impactée par la restriction Brezins

Conformément à l'article R 102 du Code des Tribunaux Administratifs, le présent arrêté pourra faire l'objet d'un recours contentieux devant le tribunal administratif compétent, dans un délai de deux mois à compter de sa date de notification ou de publication.

Conformément aux dispositions de la loi 78-17 du 06/01/1978 relative à l'informatique, aux fichiers et aux libertés, le bénéficiaire est informé qu'il dispose d'un droit d'accès et de rectification qu'il peut exercer, pour les informations le concernant, auprès de la collectivité signataire du présent document.

Chantiers fixes

CF22

Alternat avec sens prioritaire

Circulation alternée
Route à 2 voies

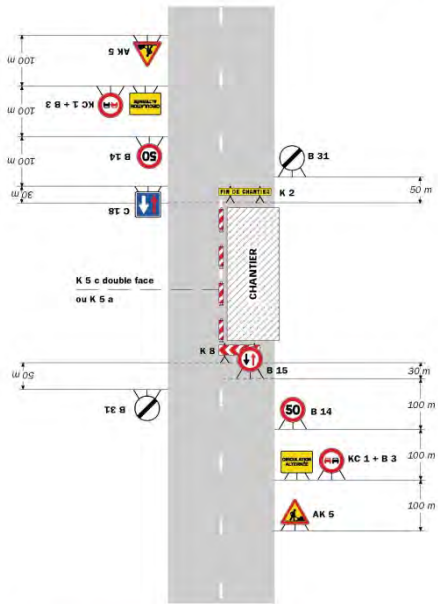

Remarque(s) :
 - Dispositif à n'utiliser qu'en cas de bonne visibilité réciproque et faible trafic.
 - Cf. Signalisation temporaire - Les alternats.

Routes bidirectionnelles - Édition 2000

51

Chantiers fixes

CF23

Alternat par piquets K 10

Circulation alternée
Route à 2 voies

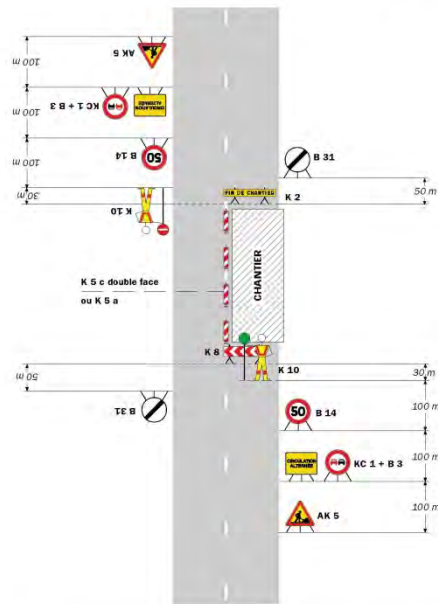

Remarque(s) :
 - Dispositif applicable uniquement de jour et sous certaines conditions : Cf. Signalisation temporaire - Les alternats.
 - Un panneau B 14 de limitation de vitesse à 70 km/h peut éventuellement être intercalé entre les panneaux AK 5 et KC 1.

Signalisation temporaire - SETRA

52

Chantiers fixes

CF24

Alternat par signaux tricolores

Circulation alternée
Route à 2 voies

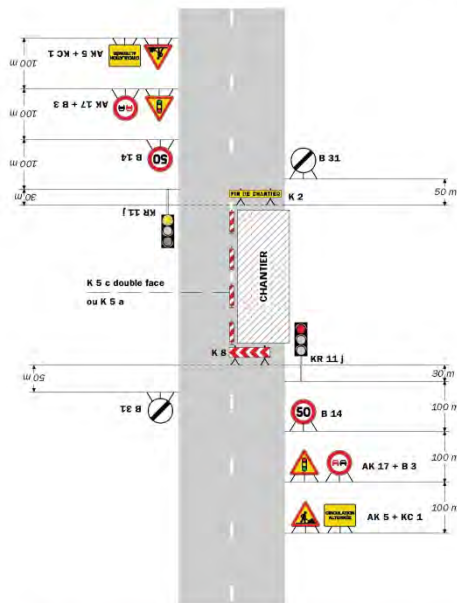

Remarque(s) :
 - Schéma à appliquer notamment lorsque l'alternat doit être maintenu de nuit, en absence de visibilité réciproque.
 - Pour le réglage des signaux tricolores : Cf. Signalisation temporaire - Les alternats.
 - Un panneau B 14 de limitation de vitesse à 70 km/h peut éventuellement être intercalé entre les panneaux AK 5 et AK 17.

Routes bidirectionnelles - Édition 2000

53

**

Réglementation de la circulation sur la RD218 au PR 21 (Autrans-Meaudre en Vercors) situé hors agglomération

Arrêté N°2018-30036 du 08/06/2018

LE PRESIDENT DU DEPARTEMENT DE L'ISERE

Vu le Code général des collectivités territoriales et notamment les articles L. 3221-4 et L. 3221-5

Vu le Code de la route et notamment l'article R. 411-8

Vu le Code de la voirie routière

Vu la loi n° 82-213 du 2 mars 1982 relative aux droits et libertés des Communes, des Départements et des Régions, modifiée et complétée par la loi n° 82-623 du 22 juillet 1982, la loi n° 83-8 du 7 janvier 1983 et la loi n° 2004-809 du 13 août 2004 sur les libertés et responsabilités locales ;

Vu l'instruction interministérielle sur la signalisation routière et notamment le livre 1, 4ème partie, signalisation de prescription

VU l'arrêté du 24 novembre 1967 modifié relatif à la signalisation des routes et autoroutes et l'instruction interministérielle modifiée portant sur le même objet

Vu l'arrêté 2015-256 du 4 février 2015 portant règlement de voirie départemental

Vu l'arrêté du Président du Département n°2018-4091 du 30/04/2018 portant délégation de signature

Considérant que les travaux d'élagage nécessitent de régler la circulation selon les dispositions indiquées dans les articles suivants, afin d'assurer la sécurité des usagers et des personnels travaillant sur le chantier réalisé par l'entreprise Département de l'Isère

Arrête:

Préambule:

Le choix du (des) mode(s) d'exploitation du chantier est, normalement, préalablement déterminé par le Maître d'Oeuvre des travaux. Le(s) mode(s) d'exploitation du chantier est (sont) proposé(s) par l'entreprise chargée de réaliser les travaux à l'autorité détentrice du pouvoir de police de la circulation. Les modes d'exploitation du chantier, conformes au volume 6 du guide technique du SETRA relatif au choix d'un mode d'exploitation (édition 2002), pouvant être appliqués sont :

- Chantier sur accotement
- Léger empiètement sur la chaussée Fort empiètement sur la chaussée
- Neutralisation d'une voie sur route à 3 voies
- Alternat de circulation
- Chaussée provisoire
- Coupure avec ou sans détournement de circulation

Le chantier peut être « fixe » ou « mobile » selon son mode de réalisation conformément aux articles 130.B.1 et 131 de la 8ème partie de l'Instruction Interministérielle sur la Signalisation Routière.

Lorsque l'empiètement du chantier sur la chaussée impose un déport de trajectoire mais permet encore le croisement de 2 véhicules poids lourds (6 mètres de largeur de chaussée au minimum), il n'est pas mis en place d'alternat. (cf fiches CF12 ou CF13 du volume 1 du manuel du chef de chantier)

Article 1

Les prescriptions suivantes s'appliquent :

- Le 08/06/2018, sur RD218 au PR 21 (Autrans-Meaudre en Vercors) situé hors agglomération, la circulation est alternée par feux, B15+C18 et K10 de 08 h 00 à 12 h 00.

Dès lors que l'empiètement du chantier induit une largeur de chaussée inférieure à 6 mètres, la circulation s'effectue par voie unique à sens alterné.

Le choix du type d'alternat doit être adapté en permanence à la configuration des lieux et au trafic.

De manière générale, tout alternat de circulation doit être mis en œuvre selon les principes définis dans le guide technique du SETRA volume 4 (édition 2000) relatif aux alternats.

Dès que possible, l'empiètement du chantier doit être ramené à sa largeur minimum afin de rétablir la possibilité de croisement de 2 véhicules poids lourds par suppression de l'alternat. Notamment chaque soir, chaque fin de semaine et de manière générale, en période hors activité du chantier.

En phase d'activité du chantier, l'alternat peut être réglé au choix, soit manuellement par piquets K10 (uniquement de jour), soit par feux type KR11(j ou v) ou soit par panneaux B15 / C18 (cf fiches CF22, CF23 ou CF24 du volume 1 du manuel du chef de chantier). La vitesse est systématiquement limitée à 50 km/h dès lors qu'un alternat de circulation est en place. (cf art 126-A de l'IISR)

L'interdiction de dépasser est également instaurée (sur les sections sur lesquelles le dépassement est normalement autorisé)

Article 2

La signalisation réglementaire sera conforme aux dispositions de l'Instruction Interministérielle sur la signalisation routière.

Elle est à la charge financière et sous la responsabilité du Maître d'Ouvrage pendant toute la durée du chantier.

Elle est fournie, mise en place, remplacée et déposée, surveillée et maintenue par l'entreprise désignée par le Maître d'Ouvrage ou ses services.

Elle est sous contrôle de l'autorité détentrice du pouvoir de police de la circulation représentée par la direction territorialement compétente. Le responsable de cette signalisation, Carey Price est joignable au : 01 02 03 04 05 06

Article 3

Le Directeur général des services du département de l'Isère, Le Commandant du groupement de Gendarmerie de l'Isère, Le demandeur,

Sont chargés, chacun en ce qui le concerne, de l'application du présent arrêté dont copie sera transmise aux services destinataires suivants :

La commune impactée par la restriction Autrans-Meaudre en Vercors

Conformément à l'article R 102 du Code des Tribunaux Administratifs, le présent arrêté pourra faire l'objet d'un recours contentieux devant le tribunal administratif compétent, dans un délai de deux mois à compter de sa date de notification ou de publication.

Conformément aux dispositions de la loi 78-17 du 06/01/1978 relative à l'informatique, aux fichiers et aux libertés, le bénéficiaire est informé qu'il dispose d'un droit d'accès et de rectification qu'il peut exercer, pour les informations le concernant, auprès de la collectivité signataire du présent document.

Chantiers fixes

CF22

Alternat avec sens prioritaire

Circulation alternée
Route à 2 voies

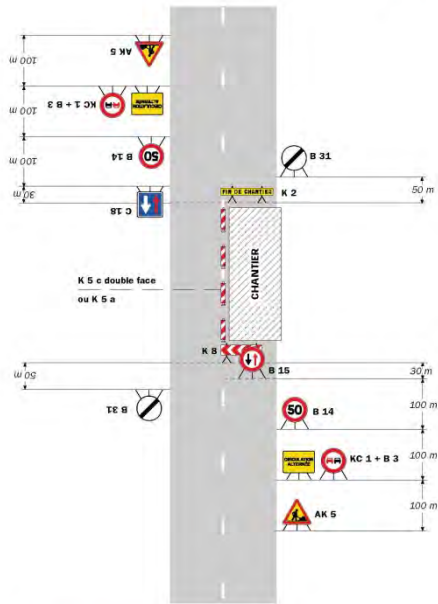

Remarque(s) :
 - Dispositif à n'utiliser qu'en cas de bonne visibilité réciproque et faible trafic.
 - Cf. Signalisation temporaire - Les alternats.

Routes bidirectionnelles - Édition 2000

51

CF23

Chantiers fixes

Alternat par piquets K 10

Circulation alternée
Route à 2 voies

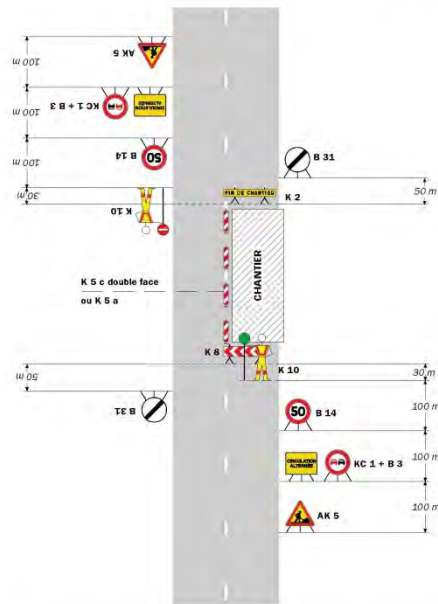

Remarque(s) :
 - Dispositif applicable uniquement de jour et sous certaines conditions : Cf. Signalisation temporaire - Les alternats.
 - Un panneau B 14 de limitation de vitesse à 70 km/h peut éventuellement être intercalé entre les panneaux AK 5 et KC 1.

Signalisation temporaire - SETRA

52

Chantiers fixes

CF24

Alternat par signaux tricolores

Circulation alternée
Route à 2 voies

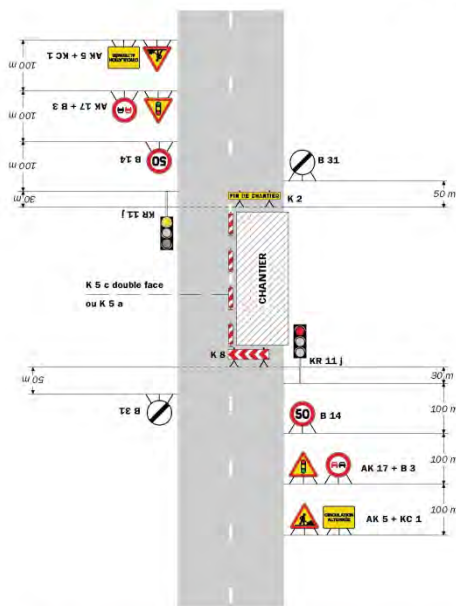

Remarque(s) :
 - Schéma à appliquer notamment lorsque l'alternat doit être maintenu de nuit, en absence de visibilité réciproque.
 - Pour le réglage des signaux tricolores : Cf. Signalisation temporaire - Les alternats.
 - Un panneau B 14 de limitation de vitesse à 70 km/h peut éventuellement être intercalé entre les panneaux AK 5 et AK 17.

Routes bidirectionnelles - Édition 2000

53

**

SERVICE ACTION TERRITORIALE

Réglementation de la circulation sur la R.D. G.C.1091 classée à grande circulation entre les P.R. 37+100 et 39+500 sur le territoire de la commune de Les-Deux-Alpes hors agglomération.

Arrêté n°2018-5378 du 20/06/2018

LE PRESIDENT DU DEPARTEMENT DE L'ISERE

Vu le code de la route, et notamment les articles L 411-1, R. 411-5, R.411-8 et R.411-21-1 ;

Vu le code de la voirie routière ;

Vu le code général des collectivités territoriales, et notamment l'article L.3221-4 ;

Vu la loi n° 82-213 du 2 mars 1982 relative aux droits et libertés des Communes, des Départements et des Régions, modifiée et complétée par la loi n° 82-623 du 22 juillet 1982, la loi n° 83-8 du 7 janvier 1983 et la loi n° 2004-809 du 13 août 2004 sur les libertés et responsabilités locales ;

Vu l'arrêté du 24 novembre 1967 modifié relatif à la signalisation des routes et autoroutes ;

Vu le décret n° 2010-578 du 31 mai 2010 modifiant le décret 2009-615 du 3 juin 2009 portant inscription de la R.D. 1091 dans la nomenclature des voies à grande circulation

Vu l'arrêté 2015-256 du 4 février 2015 portant règlement de voirie départemental ;

Vu l'arrêté départemental n° 2018-4091 du 30 avril 2018 portant délégation de signature ;

Vu l'avis favorable de la Direction Départementale des Territoires représentant le Préfet en date du 11 juin 2018;

Vu l'avis favorable de la Direction Interdépartementale Méditerranée en date du 14 juin 2018;

Considérant que pour effectuer un exercice de sécurité dans le tunnel des Commère sur la RD 1091, et afin d'assurer la sécurité des usagers et des personnels impliqués dans cet exercice, il y a lieu de réglementer la circulation sur la RD 1091 selon les dispositions indiquées dans les articles suivants.

Sur proposition du Directeur général des services,

Arrête :

Article 1 :

La circulation sera temporairement interdite dans les deux sens de circulation sur la R.D. 1091 entre les PR 37+100 et 39+500 dans les conditions définies ci-après.

Cette réglementation sera applicable du mercredi 20 juin 2018 à 22H au jeudi 21 juin 2018 à 2H.

Les véhicules des services de secours, du service aménagement de la maison du Département Oisans et de la gendarmerie nationale ne sont pas assujettis à cette restriction.

Article 2 :

Pendant la période de fermeture à la circulation, une déviation sera mise en place :

- Les usagers circulant en direction de Briançon devront suivre l'itinéraire empruntant la R.N. 85 depuis Vizille (Isère) en direction de Gap, via La Mure et le col Bayard.
- Les usagers en provenance de Briançon, et circulant en direction de Grenoble, devront suivre la R.N. 94 via Gap (Hautes Alpes) puis la RN85 en direction de Grenoble, via le col Bayard et La Mure, sauf pour les PL supérieurs à 7,5T et autocars non autorisés qui devront emprunter, depuis la R.N. 85 à la Mure, la R.D. 529 via St Georges-de-Commiers.

Article 3 :

L'information des usagers sera organisée par le biais de messages sur panneaux à messages variables (P.M.V.) et de panneaux d'informations aux usagers.

La signalisation réglementaire de chantier sera mise en place, entretenue et déposée par le service aménagement de la maison du Département Oisans.

La signalisation temporaire sera mise en œuvre conformément à la 8^{ème} partie de l'Instruction Interministérielle sur la Signalisation Routière traduit par :

- le volume 1 du manuel du chef de chantier relatif aux routes bidirectionnelles (édition de 2000)
- le volume 5 du guide technique du SETRA relatif à la conception et mise en œuvre des déviations (édition 2000)

Article 4 :

Le présent arrêté sera publié au recueil des actes administratifs du Département de l'Isère.

Les dispositions du présent arrêté prendront effet à compter de la date de publication précitée et de celle de la mise en place effective de la signalisation prévue à l'article précédent.

Article 5 :

Le Directeur général des services du département de l'Isère

Le Commandant du groupement de Gendarmerie de l'Isère

Sont chargés, chacun en ce qui le concerne, de l'application du présent arrêté dont copie sera transmise

La Direction Départementale des Territoires représentant la Préfecture de l'Isère

La Direction Régionale de l'Environnement, de l'Aménagement et du Logement (DREAL)

Les Communes de Les-Deux-Alpes, Bourg-d'Oisans, Venosc, Mont-de-Lans, Le Freney-d'Oisans, Mizoën, La Grave, Auris-en-Oisans et Villard-d'Arène

Le Service Départemental d'Incendie et de Secours de l'Isère

Le Service d'Aide Médicale Urgente de l'Isère

La Direction Interdépartementale des Routes Méditerranée (DIRMED)

Le Service Départemental d'Incendie et de Secours des Hautes-Alpes

Le Service d'Aide Médicale Urgente des Hautes-Alpes

Le Groupement de Gendarmerie des Hautes-Alpes

La Préfecture des Hautes-Alpes

Le Département des Hautes-Alpes

Conformément aux dispositions de la loi 78-17 du 06/01/1978 relative à l'informatique, aux fichiers et aux libertés, le bénéficiaire est informé qu'il dispose d'un droit d'accès et de rectification qu'il peut exercer, pour les informations le concernant, auprès du département de l'Isère.

La présente décision pourra faire l'objet d'un recours devant le Tribunal Administratif compétent dans les 2 mois à compter de sa notification.

**

Limitation de vitesse sur la R.D 502 entre les P.R. 34+88 et 34+476 sur le territoire des communes de Champier et Chatonnay hors agglomération

Arrêté n°2018-5707 du 21/06/2018

LE PRESIDENT DU DEPARTEMENT DE L'ISERE

Vu le code de la route, et notamment les articles L 411-3, R. 411-5, R.411-8, R.411-25 à R.411-28 ;

Vu le code de la voirie routière ;

Vu le code général des collectivités territoriales, et notamment l'article L.3221-4 ;

Vu la loi n° 82-213 du 2 mars 1982 relative aux droits et libertés des Communes, des Départements et des Régions, modifiée et complétée par la loi n° 82-623 du 22 juillet 1982, la loi n° 83-8 du 7 janvier 1983 et la loi n° 2004-809 du 13 août 2004 sur les libertés et responsabilités locales ;

Vu l'arrêté du 24 novembre 1967 modifié relatif à la signalisation des routes et autoroutes et l'instruction interministérielle modifiée portant sur le même objet ;

Vu l'arrêté 2015-256 du 4 février 2015 portant règlement de voirie départemental ;

Vu l'arrêté départemental n°2018-4091 du 30 avril 2018 portant délégation de signature ;

Considérant que les caractéristiques géométriques défavorables de la RD 502 et la vitesse excessive pratiquée par les usagers de la route rendent nécessaire la mise en place d'une limitation de vitesse afin d'assurer une meilleure sécurité des usagers et des riverains;

Sur proposition du Directeur général des services,

Arrête :

Article 1 :

Toutes dispositions contraires aux règles imposées au lieu concerné par le présent arrêté et prises par des arrêtés antérieurs sont abrogées.

Article 2 :

La vitesse de tous les véhicules est limitée à 70 km/h sur la R.D. 502, section comprise entre les P.R. 34+88 et 34+476, sur le territoire des communes de Champier et Chatonnay hors agglomération hors agglomération.

Article 3 :

La signalisation réglementaire sera fournie, mise en place, remplacée et entretenue par le service aménagement de la Direction territoriale de Porte des Alpes.

Article 4 :

Le présent arrêté sera publié au recueil des actes administratifs du Département de l'Isère.

Les dispositions du présent arrêté prendront effet à compter de la date de publication précitée et de celle de la mise en place effective de la signalisation prévue à l'article précédent.

Article 5 :

Le Directeur général des services du département de l'Isère,

Le Colonel ou Lieutenant-Colonel commandant le groupement de Gendarmerie de l'Isère,

sont chargés, chacun en ce qui le concerne, de l'application du présent arrêté, dont copie sera transmise au :

Maires de Champier et Chatonnay

La présente décision pourra faire l'objet d'un recours devant le Tribunal Administratif compétent dans les 2 mois à compter de sa notification.

**

DIRECTION TERRITORIALE DE BIEVRE-VALLOIRE

SERVICE AMENAGEMENT

Réglementation de la circulation sur la RD 73 du PR 47+0150 au PR 47+0250 (Beaufort) situés hors agglomération

Arrêté N°2018-30066 du 26/06/2018

Le Président du Département de l'Isère

Vu la demande en date du 22/06/2018 de SARL Breizh forage pour le compte du Département de l'Isère

Vu le Code général des collectivités territoriales et notamment les articles L. 3221-4 et L. 3221-5

Vu le Code de la route et notamment l'article R. 411-8

Vu le Code de la voirie routière

Vu la loi n° 82-213 du 2 mars 1982 relative aux droits et libertés des Communes, des Départements et des Régions, modifiée et complétée par la loi n° 82-623 du 22 juillet 1982, la loi n° 83-8 du 7 janvier 1983 et la loi n° 2004-809 du 13 août 2004 sur les libertés et responsabilités locales ;

Vu le décret n° 2010-578 du 31 mai 2010 modifiant le décret 2009-615 du 3 juin 2009 portant inscription de la RD 73 dans la nomenclature des voies à grande circulation

Vu l'arrêté du 24 novembre 1967 modifié relatif à la signalisation des routes et autoroutes et l'instruction interministérielle modifiée portant sur le même objet

Vu l'arrêté 2015-256 du 4 février 2015 portant règlement de voirie départemental

Vu l'arrêté du Président du Département n°2018-4094 du 30/04/2018 portant délégation de signature

Vu l'avis favorable du Préfet en date du 22/06/2018

Vu l'arrêté portant autorisation de voirie n°2017-1271 en date du 17/02/2017

Considérant que les travaux de forage dirigé RD 73 nécessitent de règlementer la circulation selon les dispositions indiquées dans les articles suivants, afin d'assurer la sécurité des usagers et des personnels travaillant sur le chantier réalisé par l'entreprise SARL Breizh forage pour le compte du Département de l'Isère.

Arrête:

Préambule :

Le choix du (des) mode(s) d'exploitation du chantier est, normalement, préalablement déterminé par le Maître d'Oeuvre des travaux. Le(s) mode(s) d'exploitation du chantier est (sont) proposé(s) par l'entreprise chargée de réaliser les travaux à l'autorité détentrice du pouvoir de police de la circulation. Les modes d'exploitation du chantier, conformes au volume 6 du guide technique du SETRA relatif au choix d'un mode d'exploitation (édition 2002), pouvant être appliqués sont :

- Chantier sur accotement
- Léger empiètement sur la chaussée
- Alternat de circulation

Le chantier peut être « fixe » ou « mobile » selon son mode de réalisation conformément aux articles 130.B.1 et 131 de la 8ème partie de l'Instruction Interministérielle sur la Signalisation Routière.

Lorsque l'empiètement du chantier sur la chaussée impose un déport de trajectoire mais permet encore le croisement de 2 véhicules poids lourds (6 mètres de largeur de chaussée au minimum), il n'est pas mis en place d'alternat. (cf fiches CF12 ou CF13 du volume 1 du manuel du chef de chantier)

Il faudra toutefois veiller, lors de la mise en place de la circulation alternée par feux tricolores ou manuellement et au basculement de circulation sur la chaussée opposée, à garder le gabarit nécessaire au passage des transports exceptionnels, à savoir : catégorie 3, classe C, longueur 45m, largeur 6m, hauteur 6m, tonnage 120t.

Article 1

Les prescriptions suivantes s'appliquent :

- À compter du 25/06/2018 jusqu'au 06/07/2018 la journée , sur la RD 73 du PR 47+0150 au PR 47+0250 (Beaufort) situés hors agglomération, l'empiètement sur la chaussée au droit de la zone concernée occasionne un rétrécissement de la voie de circulation et la mise en place d'une limitation de vitesse.

Cependant, cet empiètement ne nécessite pas la mise en place d'un alternat de circulation.

Le dépassement est interdit dans les deux sens de circulation.

Article 2

Si la période prévisionnelle des travaux intègre des jours hors chantier, selon la circulaire n°96-14 du 6 février 1996 relative à l'exploitation sous chantier, les travaux ne devront pas entraîner de réduction de capacité du trafic routier habituel.

Article 3

La signalisation réglementaire sera conforme aux dispositions de l'Instruction Interministérielle sur la signalisation routière.

Elle est à la charge financière et sous la responsabilité du Maître d'Ouvrage pendant toute la durée du chantier.

Elle est fournie, mise en place, remplacée et déposée, surveillée et maintenue par l'entreprise désignée par le Maître d'Ouvrage ou ses services.

Elle est sous contrôle de l'autorité détentrice du pouvoir de police de la circulation représentée par la direction territorialement compétente.

Le responsable de cette signalisation, Mr JAUNE Frédéric est joignable au : 02.99.86.72.64

Article 4

Le Directeur général des services du département de l'Isère, Le Commandant du groupement de Gendarmerie de l'Isère, Le demandeur,

Sont chargés, chacun en ce qui le concerne, de l'application du présent arrêté dont copie sera transmise aux services destinataires suivants :

La commune impactée par la restriction Beaufort

La Direction Régionale de l'Environnement, de l'Aménagement et du Logement (DREAL)

Conformément à l'article R 102 du Code des Tribunaux Administratifs, le présent arrêté pourra faire l'objet d'un recours contentieux devant le tribunal administratif compétent, dans un délai de deux mois à compter de sa date de notification ou de publication.

Conformément aux dispositions de la loi 78-17 du 06/01/1978 relative à l'informatique, aux fichiers et aux libertés, le bénéficiaire est informé qu'il dispose d'un droit d'accès et de rectification qu'il peut exercer, pour les informations le concernant, auprès de la collectivité signataire du présent document.

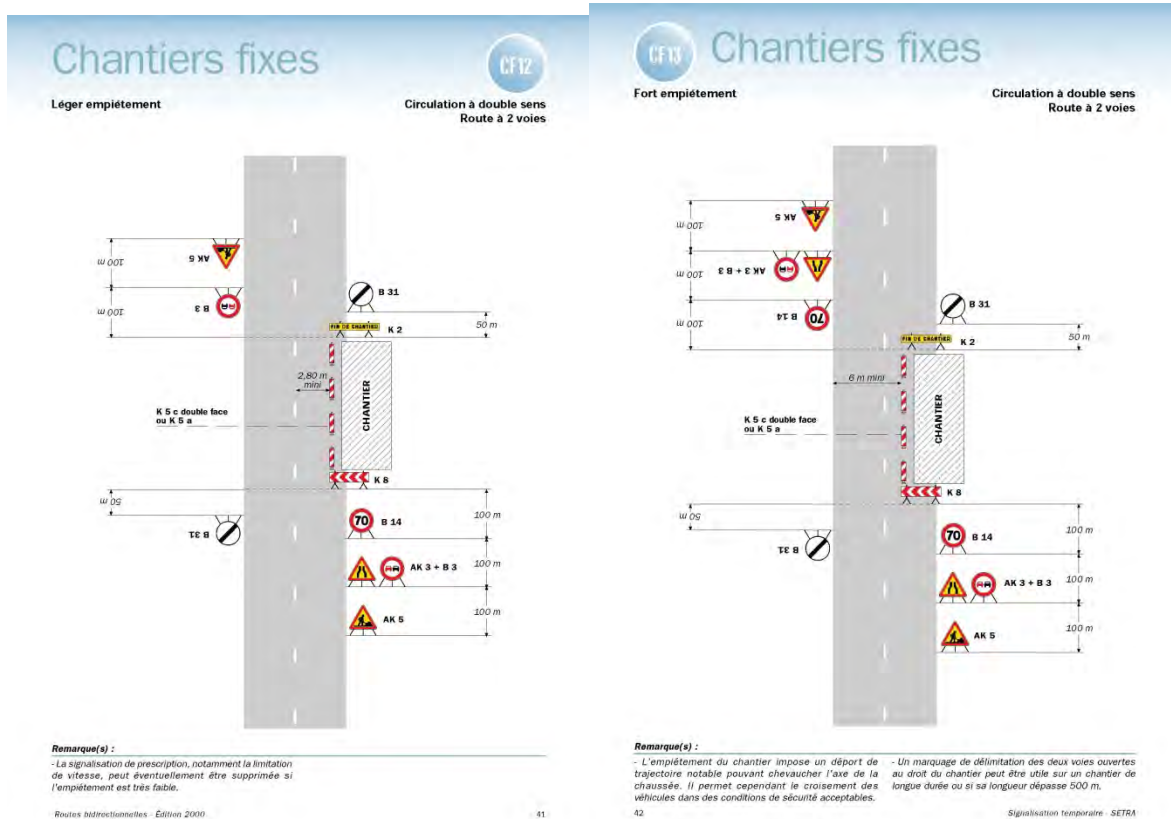

**

Réglementation de la circulation sur la RD 156 du PR 8+0910 au PR 10+0548 (Viriville) situés hors agglomération

Arrêté N°2018-30097 du 26 juin 2018

LE PRESIDENT DU DEPARTEMENT DE L'ISERE

Vu la demande en date du 25/06/2018 de Colas Rhône Alpes Auvergne pour le compte de Département de l'Isère

Vu le Code de la route et notamment l'article R. 411-8

Vu le Code général des collectivités territoriales et notamment les articles L. 3221-4 et L. 3221-5

Vu le Code de la voirie routière

Vu la loi n° 82-213 du 2 mars 1982 relative aux droits et libertés des Communes, des Départements et des Régions, modifiée et complétée par la loi n° 82-623 du 22 juillet 1982, la loi n° 83-8 du 7 janvier 1983 et la loi n° 2004-809 du 13 août 2004 sur les libertés et responsabilités locales ;

Vu l'instruction interministérielle sur la signalisation routière et notamment le livre 1, 4ème partie, signalisation de prescription et le livre 1, 8ème partie, signalisation de temporaire

VU l'arrêté du 24 novembre 1967 modifié relatif à la signalisation des routes et autoroutes et l'instruction interministérielle modifiée portant sur le même objet

Vu l'arrêté 2015-256 du 4 février 2015 portant règlement de voirie départemental

Vu l'arrêté du Président du Département n°2018-4094 du 30/04/2018 portant délégation de signature

Considérant que les travaux de réalisation d'enduits sur chaussée nécessitent de règlementer la circulation selon les dispositions indiquées dans les articles suivants, afin d'assurer la sécurité des usagers et des personnels travaillant sur le chantier réalisé par l'entreprise Colas Rhône Alpes Auvergne pour le compte de Département de l'Isère

Arrête:

Préambule:

Le choix du (des) mode(s) d'exploitation du chantier est, normalement, préalablement déterminé par le Maître d'Oeuvre des travaux. Le(s) mode(s) d'exploitation du chantier est (sont) proposé(s) par l'entreprise chargée de réaliser les travaux à l'autorité détentrice du pouvoir de police de la circulation. Les modes d'exploitation du chantier, conformes au volume 6 du guide technique du SETRA relatif au choix d'un mode d'exploitation (édition 2002), pouvant être appliqués sont :

- Fort empiètement sur la chaussée
- Coupure avec détournement de circulation

Le chantier peut être « fixe » ou « mobile » selon son mode de réalisation conformément aux articles 130.B.1 et 131 de la 8ème partie de l'Instruction Interministérielle sur la Signalisation Routière.

Lorsque l'empiètement du chantier sur la chaussée impose un déport de trajectoire mais permet encore le croisement de 2 véhicules poids lourds (6 mètres de largeur de chaussée au minimum), il n'est pas mis en place d'alternat. (cf fiches CF12 ou CF13 du volume 1 du manuel du chef de chantier)

Article 1

Les prescriptions suivantes s'appliquent :

- À compter du 02/07/2018 jusqu'au 20/07/2018, sur RD 156 du PR 8+0910 au PR 10+0548 (Viriville) situés hors agglomération, la circulation des Tous les véhicules est interdite la journée .
- À compter du 02/07/2018 jusqu'au 20/07/2018, une déviation est mise en place la journée pour les Tous les véhicules.

Cette déviation emprunte les voies suivantes : RD 519 du PR 32+0332 au PR 31+0742 (Viriville et Marcilloles) situés hors agglomération, RD 157 du PR6+0313 au PR4+0209 (Viriville et Thodure) situés en et hors agglomération, RD 156B du PR3+0478 au PR0+0135 (Viriville et Thodure) situés en et hors agglomération et RD 156 du PR11+0336 au PR10+0618 (Viriville) situés en agglomération

Article 2

La signalisation réglementaire sera conforme aux dispositions de l'Instruction Interministérielle sur la signalisation routière.

Elle est à la charge financière et sous la responsabilité du Maître d'Ouvrage pendant toute la durée du chantier.

Elle est fournie, mise en place, remplacée et déposée, surveillée et maintenue par le CER de St Etienne de St Geoirs..

Elle est sous contrôle de l'autorité détentrice du pouvoir de police de la circulation représentée par la direction territorialement compétente.

Le responsable de cette signalisation, Monsieur Patrick Nivolet est joignable au : 06/71/99/05/65

Article 3

Le Directeur général des services du département de l'Isère, Le Commandant du groupement de Gendarmerie de l'Isère, Le demandeur,

Sont chargés, chacun en ce qui le concerne, de l'application du présent arrêté dont copie sera transmise aux services destinataires suivants : Les communes impactées par la restriction Viriville et celles impactées par la déviation Viriville, Marcilloles et Thodure

Le Service Départemental d'Incendie et de Secours de l'Isère (SDIS 38) Le Service d'Aide Médicale Urgente (SAMU 38)

La Direction Départementale des Territoires représentant la Préfecture de l'Isère

Conformément à l'article R 102 du Code des Tribunaux Administratifs, le présent arrêté pourra faire l'objet d'un recours contentieux devant le tribunal administratif compétent, dans un délai de deux mois à compter de sa date de notification ou de publication.

Conformément aux dispositions de la loi 78-17 du 06/01/1978 relative à l'informatique, aux fichiers et aux libertés, le bénéficiaire est informé qu'il dispose d'un droit d'accès et de rectification qu'il peut exercer, pour les informations le concernant, auprès de la collectivité signataire du présent document.

**

Réglementation de la circulation sur la RD 154 du PR 12+0362 au PR15+0640 (La Forteresse et Plan) situés hors agglomération

Arrêté 2018-30110 du 26/06/2018

Le Président du Département de l'Isère

- Vu** la demande en date du 25/06/2018 de Setelen pour le compte du Département de l'Isère
- Vu** le Code général des collectivités territoriales et notamment les articles L. 3221-4 et L. 3221-5
- Vu** le Code de la route et notamment l'article R. 411-8
- Vu** le Code de la voirie routière
- Vu** la loi n° 82-213 du 2 mars 1982 relative aux droits et libertés des Communes, des Départements et des Régions, modifiée et complétée par la loi n° 82-623 du 22 juillet 1982, la loi n° 83-8 du 7 janvier 1983 et la loi n° 2004-809 du 13 août 2004 sur les libertés et responsabilités locales ;
- Vu** l'Instruction interministérielle sur la signalisation routière et notamment le livre 1, 4ème partie, signalisation de prescription
- Vu** l'arrêté du 24 novembre 1967 modifié relatif à la signalisation des routes et autoroutes et l'Instruction interministérielle modifiée portant sur le même objet
- Vu** l'arrêté 2015-256 du 4 février 2015 portant règlement de voirie départemental
- Vu** l'arrêté du Président du Département n°2018-4094 du 30/04/2018 portant délégation de signature
- Vu** l'arrêté portant autorisation de voirie n°2017-1271 en date du 17/02/2017

Considérant que les travaux d'ouverture de chambres pour tirage de câble THD nécessitent de réglementer la circulation selon les dispositions indiquées dans les articles suivants, afin d'assurer la sécurité des usagers et des personnels travaillant sur le chantier réalisé par l'entreprise Setelen pour le compte du Département de l'Isère

Arrête :

Préambule :

Le choix du (des) mode(s) d'exploitation du chantier est, normalement, préalablement déterminé par le Maître d'Oeuvre des travaux.

Le(s) mode(s) d'exploitation du chantier est (sont) proposé(s) par l'entreprise chargée de réaliser les travaux à l'autorité détentrice du pouvoir de police de la circulation. Les modes d'exploitation du chantier, conformes au volume 6 du guide technique du SETRA relatif au choix d'un mode d'exploitation (édition 2002), pouvant être appliqués sont :

- Chantier sur accotement
- Fort empiètement sur la chaussée
- Alternat de circulation

Le chantier peut être « fixe » ou « mobile » selon son mode de réalisation conformément aux articles 130.B.1 et 131 de la 8ème partie de l'Instruction Interministérielle sur la Signalisation Routière.

Lorsque l'empiètement du chantier sur la chaussée impose un déport de trajectoire mais permet encore le croisement de 2 véhicules poids lourds (6 mètres de largeur de chaussée au minimum), il n'est pas mis en place d'alternat. (cf fiches CF12 ou CF13 du volume 1 du manuel du chef de chantier)

Article 1

Les prescriptions suivantes s'appliquent :

- À compter du 25/06/2018 jusqu'au 20/07/2018, sur RD 154 du PR 12+0362 au PR 15+0640 (La Forteresse et Plan) situés hors agglomération, la circulation est alternée par feux la journée.

Dès lors que l'empiètement du chantier induit une largeur de chaussée inférieure à 6 mètres, la circulation s'effectue par voie unique à sens alterné.

Le choix du type d'alternat doit être adapté en permanence à la configuration des lieux et au trafic.

De manière générale, tout alternat de circulation doit être mis en œuvre selon les principes définis dans le guide technique du SETRA volume 4 (édition 2000) relatif aux alternats.

Dès que possible, l'empiètement du chantier doit être ramené à sa largeur minimum afin de rétablir la possibilité de croisement de 2 véhicules poids lourds par suppression de l'alternat. Notamment chaque soir, chaque fin de semaine et de manière générale, en période hors activité du chantier.

En phase d'activité du chantier, l'alternat peut être réglé au choix, soit manuellement par piquets K10 (uniquement de jour), soit par feux type KR11(j ou v) ou soit par panneaux B15 / C18 (cf fiches CF22, CF23 ou CF24 du volume 1 du manuel du chef de chantier).

La vitesse est systématiquement limitée à 50 km/h dès lors qu'un alternat de circulation est en place. (cf art 126-A de l'ISR)

L'interdiction de dépasser est également instaurée (sur les sections sur lesquelles le dépassement est normalement autorisé)

Article 2

La signalisation réglementaire sera conforme aux dispositions de l'Instruction Interministérielle sur la signalisation routière.

Elle est à la charge financière et sous la responsabilité du Maître d'Ouvrage pendant toute la durée du chantier.

Elle est fournie, mise en place, remplacée et déposée, surveillée et maintenue par l'entreprise désignée par le Maître d'Ouvrage ou ses services.

Elle est sous contrôle de l'autorité détentrice du pouvoir de police de la circulation représentée par la direction territorialement compétente.

Le responsable de cette signalisation, Mme BABLET Margaux est joignable au :
04.76.75.92.56

Article 3

Le Directeur général des services du département de l'Isère,
Le Commandant du groupement de Gendarmerie de l'Isère,
Le demandeur,

Sont chargés, chacun en ce qui le concerne, de l'application du présent arrêté dont copie sera transmise aux services destinataires suivants :

Les communes impactées par la restriction La Forteresse et Plan

Conformément à l'article R 102 du Code des Tribunaux Administratifs, le présent arrêté pourra faire l'objet d'un recours contentieux devant le tribunal administratif compétent, dans un délai de deux mois à compter de sa date de notification ou de publication.

Conformément aux dispositions de la loi 78-17 du 06/01/1978 relative à l'informatique, aux fichiers et aux libertés, le bénéficiaire est informé qu'il dispose d'un droit d'accès et de rectification qu'il peut exercer, pour les informations le concernant, auprès de la collectivité signataire du présent document.

CF23 Chantiers fixes

Alternat par piquets K 10

Circulation alternée
Route à 2 voies

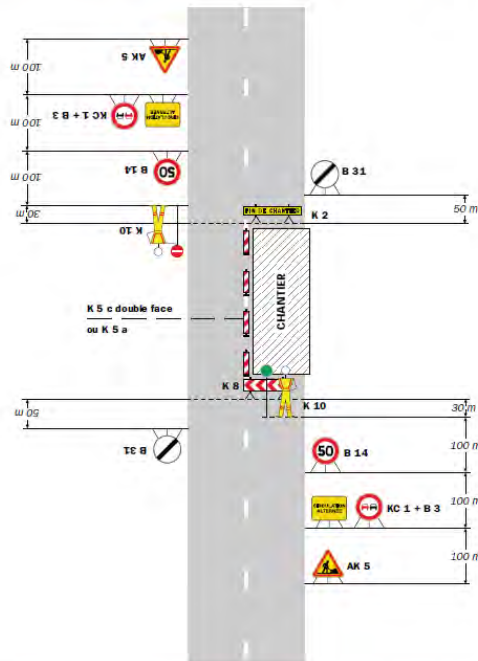

Remarque(s) :
 - Dispositif applicable uniquement de jour et sous certaines conditions : Cf. Signalisation temporaire - Les alternats.
 - Un panneau B 14 de limitation de vitesse à 70 km/h peut éventuellement être intercalé entre les panneaux AK 5 et KC 1.

52

Signalisation temporaire - SETRA

Chantiers fixes

Alternat avec sens prioritaire

Circulation alternée
Route à 2 voies

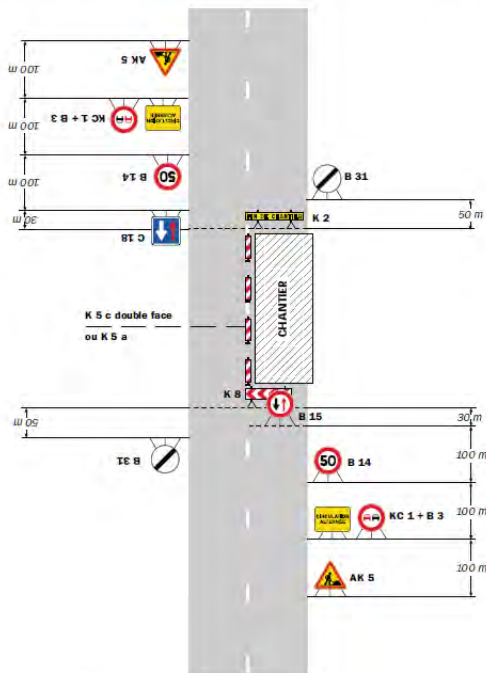

Remarque(s) :
 - Dispositif à n'utiliser qu'en cas de bonne visibilité réciproque et faible trafic.
 - Cf. Signalisation temporaire - Les alternats.

Routes bidirectionnelles - Edition 2000

51

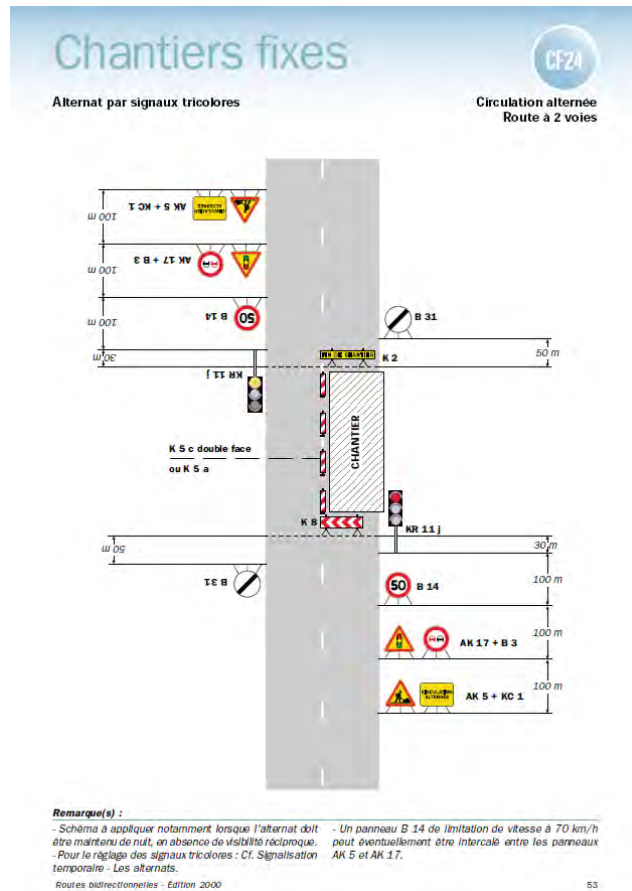

Réglementation de la circulation sur la RD 157 du PR 4+0607 au PR 6+0295 (Thodure et Viriville) situés hors agglomération

Arrêté N°2018-30113 du 26 juin 2018

LE PRESIDENT DU DEPARTEMENT DE L'ISERE

Vu la demande en date du 25/06/2018 de Colas Rhône Alpes Auvergne pour le compte de Département de l'Isère

Vu le Code de la route et notamment l'article R. 411-8

Vu le Code général des collectivités territoriales et notamment les articles L. 3221-4 et L. 3221-5

Vu le Code de la voirie routière

Vu la loi n° 82-213 du 2 mars 1982 relative aux droits et libertés des Communes, des Départements et des Régions, modifiée et complétée par la loi n° 82-623 du 22 juillet 1982, la loi n° 83-8 du 7 janvier 1983 et la loi n° 2004-809 du 13 août 2004 sur les libertés et responsabilités locales ;

Vu l'instruction interministérielle sur la signalisation routière et notamment le livre 1, 4ème partie, signalisation de prescription et le livre 1, 8ème partie, signalisation de temporaire

Vu l'arrêté du 24 novembre 1967 modifié relatif à la signalisation des routes et autoroutes et l'instruction interministérielle modifiée portant sur le même objet

Vu l'arrêté 2015-256 du 4 février 2015 portant règlement de voirie départemental

Vu l'arrêté du Président du Département n°2018-4094 du 30/04/2018 portant délégation de signature

Considérant que les travaux de réalisation d'enduits sur chaussée nécessitent de réglementer la circulation selon les dispositions indiquées dans les articles suivants, afin d'assurer la sécurité des usagers et des personnels travaillant sur le chantier réalisé par l'entreprise Colas Rhône Alpes Auvergne pour le compte de Département de l'Isère

Arrête:

Préambule:

Le choix du (des) mode(s) d'exploitation du chantier est, normalement, préalablement déterminé par le Maître d'Oeuvre des travaux. Le(s) mode(s) d'exploitation du chantier est (sont) proposé(s) par l'entreprise chargée de réaliser les travaux à l'autorité détentrice du pouvoir de police de la circulation. Les modes d'exploitation du chantier, conformes au volume 6 du guide technique du SETRA relatif au choix d'un mode d'exploitation (édition 2002), pouvant être appliqués sont :

- Fort empiètement sur la chaussée
- Coupure avec détournement de circulation

Le chantier peut être « fixe » ou « mobile » selon son mode de réalisation conformément aux articles 130.B.1 et 131 de la 8ème partie de l'Instruction Interministérielle sur la Signalisation Routière.

Lorsque l'empiètement du chantier sur la chaussée impose un déport de trajectoire mais permet encore le croisement de 2 véhicules poids lourds (6 mètres de largeur de chaussée au minimum), il n'est pas mis en place d'alternat. (cf fiches CF12 ou CF13 du volume 1 du manuel du chef de chantier)

Article 1

Les prescriptions suivantes s'appliquent :

- À compter du 02/07/2018 jusqu'au 20/07/2018, sur la RD 157 du PR 4+0607 au PR 6+0295 (Thodore et Viriville) situés hors agglomération, la circulation de tous véhicules est interdite la journée .
- À compter du 02/07/2018 jusqu'au 20/07/2018, une déviation est mise en place la journée pour les tous les véhicules. Cette déviation emprunte les voies suivantes :

Article 2

- D519 du PR 31+0785 au PR 32+0332 (Viriville) situés hors agglomération D156 du PR8+0935 au PR10+0673 (Viriville) situés en et hors agglomération
- D130 du PR11+0759 au PR11+0692 (Viriville) situés hors agglomération D156B du PR0 au PR1+0102 (Viriville) situés en et hors agglomération D156B du PR1+0196 au PR3+0478 (Viriville et Thodore) situés en et hors agglomération
- D156B du PR1+0196 au PR1+0107 (Viriville) situés hors agglomération
- La signalisation réglementaire sera conforme aux dispositions de l'Instruction Interministérielle sur la signalisation routière.

Elle est à la charge financière et sous la responsabilité du Maître d'Ouvrage pendant toute la durée du chantier.

Elle est fournie, mise en place, remplacée et déposée, surveillée et maintenue par le CER de St Etienne de St Geoirs.

Elle est sous contrôle de l'autorité détentrice du pouvoir de police de la circulation représentée par la direction territorialement compétente.

Le responsable de cette signalisation, Monsieur Patrick Nivolet est joignable au : 06/71/99/05/65

Article 3

Le Directeur général des services du département de l'Isère, Le Commandant du groupement de Gendarmerie de l'Isère,

Le demandeur,

Sont chargés, chacun en ce qui le concerne, de l'application du présent arrêté dont copie sera transmise aux services destinataires suivants :

Les communes impactées par la restriction Thodore et Viriville et celles impactées par la déviation Viriville et Thodore

Le Service Départemental d'Incendie et de Secours de l'Isère (SDIS 38) Le Service d'Aide Médicale Urgente (SAMU 38)

La Direction Départementale des Territoires représentant la Préfecture de l'Isère

Conformément à l'article R 102 du Code des Tribunaux Administratifs, le présent arrêté pourra faire l'objet d'un recours contentieux devant le tribunal administratif compétent, dans un délai de deux mois à compter de sa date de notification ou de publication.

Conformément aux dispositions de la loi 78-17 du 06/01/1978 relative à l'informatique, aux fichiers et aux libertés, le bénéficiaire est informé qu'il dispose d'un droit d'accès et de rectification qu'il peut exercer, pour les informations le concernant, auprès de la collectivité signataire du présent document.

**

Réglementation de la circulation sur la RD 538 du PR 21+0300 au PR 21+0500 (Primarette) situés hors agglomération

Arrêté N°2018-30128 du 27/06/2018

LE PRESIDENT DU DEPARTEMENT DE L'ISERE

Vu la demande en date du 27/06/2018 de Malak TP pour le compte de Atlantic ingénierie

Vu le Code général des collectivités territoriales et notamment les articles L. 3221-4 et L. 3221-5

Vu le Code de la route et notamment l'article R. 411-8

Vu le Code de la voirie routière

Vu la loi n° 82-213 du 2 mars 1982 relative aux droits et libertés des Communes, des Départements et des Régions, modifiée et complétée par la loi n° 82-623 du 22 juillet 1982, la loi n° 83-8 du 7 janvier 1983 et la loi n° 2004-809 du 13 août 2004 sur les libertés et responsabilités locales ;

Vu l'instruction interministérielle sur la signalisation routière et notamment le livre 1, 4ème partie, signalisation de prescription

VU l'arrêté du 24 novembre 1967 modifié relatif à la signalisation des routes et autoroutes et l'instruction interministérielle modifiée portant sur le même objet

Vu l'arrêté 2015-256 du 4 février 2015 portant règlement de voirie départemental

Vu l'arrêté du Président du Département n°2018-4094 du 30/04/2018 portant délégation de signature

Considérant que les travaux de remplacement d'un coffret GRT GAZ PP nécessitent de réglementer la circulation selon les dispositions indiquées dans les articles suivants, afin d'assurer la sécurité des usagers et des personnels travaillant sur le chantier réalisé par l'entreprise Malak TP pour le compte de Atlantic ingénierie

Arrête:

Préambule:

Le choix du (des) mode(s) d'exploitation du chantier est, normalement, préalablement déterminé par le Maître d'Oeuvre des travaux. Le(s) mode(s) d'exploitation du chantier est (sont) proposé(s) par l'entreprise chargée de réaliser les travaux à l'autorité détentrice du pouvoir de police de la circulation. Les modes d'exploitation du chantier, conformes au volume 6 du guide technique du SETRA relatif au choix d'un mode d'exploitation (édition 2002), pouvant être appliqués sont :

- Chantier sur accotement
- Léger empiètement sur la chaussée
- Alternat de circulation

Le chantier peut être « fixe » ou « mobile » selon son mode de réalisation conformément aux articles 130.B.1 et 131 de la 8ème partie de l'Instruction Interministérielle sur la Signalisation Routière.

Lorsque l'empiètement du chantier sur la chaussée impose un déport de trajectoire mais permet encore le croisement de 2 véhicules poids lourds (6 mètres de largeur de chaussée au minimum), il n'est pas mis en place d'alternat. (cf fiches CF12 ou CF13 du volume 1 du manuel du chef de chantier)

Article 1

Les prescriptions suivantes s'appliquent :

- À compter du 02/07/2018 jusqu'au 06/07/2018, sur la RD 538 du PR 21+0300 au PR 21+0500 (Primarette) situés hors agglomération, la circulation est alternée par feux, B15+C18 et K10 la journée.

Dès lors que l'empiètement du chantier induit une largeur de chaussée inférieure à 6 mètres, la circulation s'effectue par voie unique à sens alterné.

Le choix du type d'alternat doit être adapté en permanence à la configuration des lieux et au trafic.

De manière générale, tout alternat de circulation doit être mis en œuvre selon les principes définis dans le guide technique du SETRA volume 4 (édition 2000) relatif aux alternats.

Dès que possible, l'empiètement du chantier doit être ramené à sa largeur minimum afin de rétablir la possibilité de croisement de 2 véhicules poids lourds par suppression de l'alternat. Notamment chaque soir, chaque fin de semaine et de manière générale, en période hors activité du chantier.

En phase d'activité du chantier, l'alternat peut être réglé au choix, soit manuellement par piquets K10 (uniquement de jour), soit par feux type KR11(j ou v) ou soit par panneaux B15 / C18 (cf fiches CF22, CF23 ou CF24 du volume 1 du manuel du chef de chantier). La vitesse est systématiquement limitée à 50 km/h dès lors qu'un alternat de circulation est en place. (cf art 126-A de l'IISR)

L'interdiction de dépasser est également instaurée (sur les sections sur lesquelles le dépassement est normalement autorisé)

Article 2

Si la période prévisionnelle des travaux intègre des jours hors chantier, selon la circulaire n°96-14 du 6 février 1996 relative à l'exploitation sous chantier, les travaux ne devront pas entraîner de réduction de capacité du trafic routier habituel.

Article 3

La signalisation réglementaire sera conforme aux dispositions de l'Instruction Interministérielle sur la signalisation routière.

Elle est à la charge financière et sous la responsabilité du Maître d'Ouvrage pendant toute la durée du chantier.

Elle est fournie, mise en place, remplacée et déposée, surveillée et maintenue par l'entreprise désignée par le Maître d'Ouvrage ou ses services.

Elle est sous contrôle de l'autorité détentrice du pouvoir de police de la circulation représentée par la direction territorialement compétente.

Le responsable de cette signalisation, Mr MALAK Hossein est joignable au : 07.77.39.28.09

Article 4

Le Directeur général des services du département de l'Isère, Le Commandant du groupement de Gendarmerie de l'Isère, Le demandeur,

Sont chargés, chacun en ce qui le concerne, de l'application du présent arrêté dont copie sera transmise aux services destinataires suivants :

La commune impactée par la restriction Primarette

La Direction Régionale de l'Environnement, de l'Aménagement et du Logement (DREAL)

Conformément à l'article R 102 du Code des Tribunaux Administratifs, le présent arrêté pourra faire l'objet d'un recours contentieux devant le tribunal administratif compétent, dans un délai de deux mois à compter de sa date de notification ou de publication.

Conformément aux dispositions de la loi 78-17 du 06/01/1978 relative à l'informatique, aux fichiers et aux libertés, le bénéficiaire est informé qu'il dispose d'un droit d'accès et de rectification qu'il peut exercer, pour les informations le concernant, auprès de la collectivité signataire du présent document.

Chantiers fixes

CF22

Alternat avec sens prioritaire

Circulation alternée
Route à 2 voies

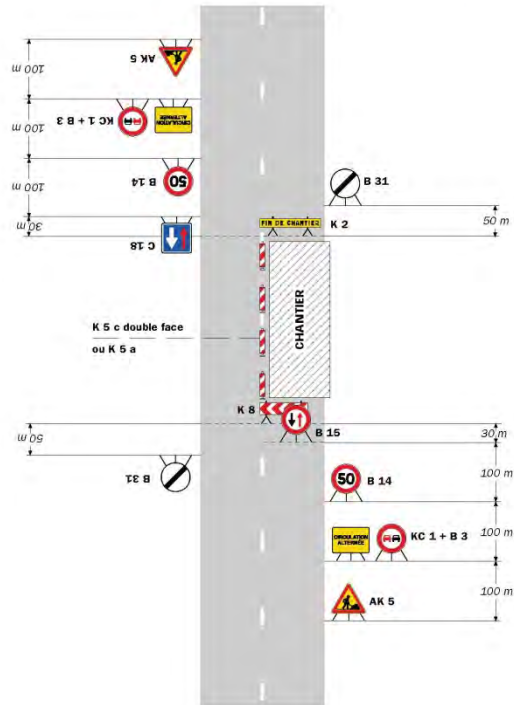

Remarque(s) :

- Dispositif à n'utiliser qu'en cas de bonne visibilité réciproque et faible trafic.
- Cf. Signalisation temporaire - Les alternats.

Routes bidirectionnelles - Edition 2000

51



Chantiers fixes

Alternat par piquets K 10

Circulation alternée
Route à 2 voies

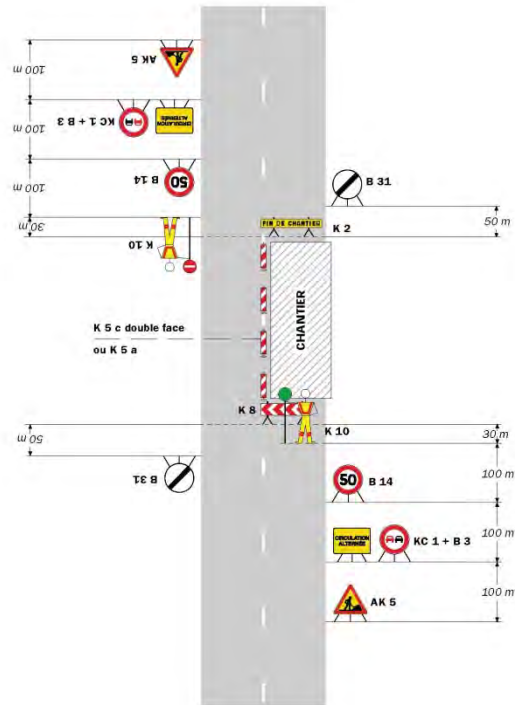

Remarque(s) :

- Dispositif applicable uniquement de jour et sous certaines conditions : Cf. Signalisation temporaire - Les alternats.

- Un panneau B 14 de limitation de vitesse à 70 km/h peut éventuellement être intercalé entre les panneaux AK 5 et KC 1.

52

Signalisation temporaire - SETRA

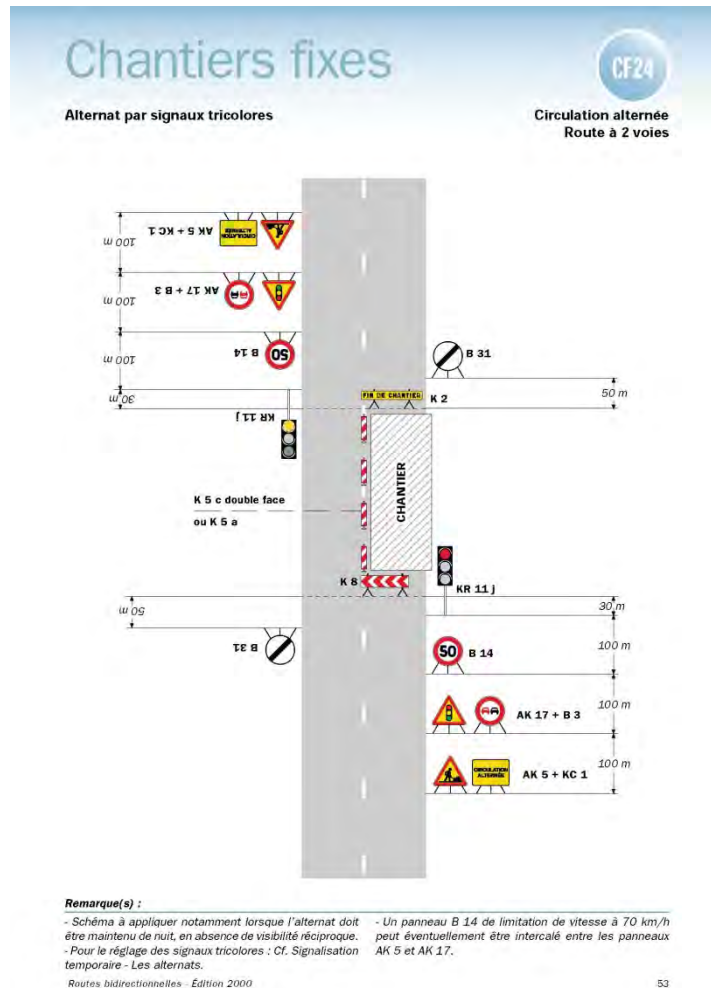

Réglementation de la circulation sur la RD 73 du PR 43+0556 au PR 46+0933 (Pajay et Beaufort) situés hors agglomération

Arrêté N°2018-30157 du 29/06/2018

LE PRESIDENT DU DEPARTEMENT DE L'ISERE

Vu la demande en date du 25/06/2018 de Omexom pour le compte du Département de l'Isère

Vu le Code général des collectivités territoriales et notamment les articles L. 3221-4 et L. 3221-5

Vu le Code de la route et notamment l'article R. 411-8

Vu le Code de la voirie routière

Vu la loi n° 82-213 du 2 mars 1982 relative aux droits et libertés des Communes, des Départements et des Régions, modifiée et complétée par la loi n° 82-623 du 22 juillet 1982, la loi n° 83-8 du 7 janvier 1983 et la loi n° 2004-809 du 13 août 2004 sur les libertés et responsabilités locales ;

Vu l'instruction interministérielle sur la signalisation routière et notamment le livre 1, 4ème partie, signalisation de prescription

Vu le décret n° 2010-578 du 31 mai 2010 modifiant le décret 2009-615 du 3 juin 2009 portant inscription de la R.D. D73 dans la nomenclature des voies à grande circulation

VU l'arrêté du 24 novembre 1967 modifié relatif à la signalisation des routes et autoroutes et l'instruction interministérielle modifiée portant sur le même objet

Vu l'arrêté 2015-256 du 4 février 2015 portant règlement de voirie départemental

Vu l'arrêté du Président du Département n°2018-4094 du 30/04/2018 portant délégation de signature

Vu l'arrêté portant autorisation de voirie n°2017-1271 en date du 17/02/2017

Considérant que les travaux de GC pour la THO nécessitent de règlementer la circulation selon les dispositions indiquées dans les articles suivants, afin d'assurer la sécurité des usagers et des personnels travaillant sur le chantier réalisé par l'entreprise Omexom pour le compte du Département de l'Isère

Arrête:

Préambule :

Le choix du (des) mode(s) d'exploitation du chantier est, normalement, préalablement déterminé par le Maître d'Oeuvre des travaux. Le(s) mode(s) d'exploitation du chantier est (sont) proposé(s) par l'entreprise chargée de réaliser les travaux à l'autorité détentrice du pouvoir de police de la circulation. Les modes d'exploitation du chantier, conformes au volume 6 du guide technique du SETRA relatif au choix d'un mode d'exploitation (édition 2002), pouvant être appliqués sont :

- Chantier sur accotement
- Fort empiètement sur la chaussée
- Alternat de circulation

Le chantier peut être « fixe » ou « mobile » selon son mode de réalisation conformément aux articles 130.B.1 et 131 de la 8ème partie de l'Instruction Interministérielle sur la Signalisation Routière.

Lorsque l'empiètement du chantier sur la chaussée impose un déport de trajectoire mais permet encore le croisement de 2 véhicules poids lourds (6 mètres de largeur de chaussée au minimum), il n'est pas mis en place d'alternat. (cf fiches CF12 ou CF13 du volume 1 du manuel du chef de chantier)

Article 1

Les prescriptions suivantes s'appliquent :

- À compter du 02/07/2018 jusqu'au 13/07/2018, sur la RD 73 du PR 43+0556 au PR 46+0933 (Pajay et Beaufort) situés hors agglomération, la circulation est alternée par feux la journée.

Pour rappel les travaux se feront sous accotement conformément au plan EXE.

Dès lors que l'empiètement du chantier induit une largeur de chaussée inférieure à 6 mètres, la circulation s'effectue par voie unique à sens alterné.

Le choix du type d'alternat doit être adapté en permanence à la configuration des lieux et au trafic.

De manière générale, tout alternat de circulation doit être mis en œuvre selon les principes définis dans le guide technique du SETRA volume 4 (édition 2000) relatif aux alternats.

Dès que possible, l'empiètement du chantier doit être ramené à sa largeur minimum afin de rétablir la possibilité de croisement de 2 véhicules poids lourds par suppression de l'alternat. Notamment chaque soir, chaque fin de semaine et de manière générale, en période hors activité du chantier.

En phase d'activité du chantier, l'alternat peut être réglé au choix, soit manuellement par piquets K10 (uniquement de jour), soit par feux type KR11(j ou v) ou soit par panneaux B15 / C18 (cf fiches CF22, CF23 ou CF24 du volume 1 du manuel du chef de chantier). La vitesse est systématiquement limitée à 50 km/h dès lors qu'un alternat de circulation est en place. (cf art 126-A de l'IISR)

L'interdiction de dépasser est également instaurée (sur les sections sur lesquelles le dépassement est normalement autorisé)

Article 2

La signalisation réglementaire sera conforme aux dispositions de l'Instruction Interministérielle sur la signalisation routière.

Elle est à la charge financière et sous la responsabilité du Maître d'Ouvrage pendant toute la durée du chantier.

Elle est fournie, mise en place, remplacée et déposée, surveillée et maintenue par l'entreprise désignée par le Maître d'Ouvrage ou ses services.

Elle est sous contrôle de l'autorité détentrice du pouvoir de police de la circulation représentée par la direction territorialement compétente.

Le responsable de cette signalisation, Mr DELMOND Anthony est joignable au : 06.06.85.76.04

Article 3

Le Directeur général des services du département de l'Isère, Le Commandant du groupement de Gendarmerie de l'Isère, Le demandeur,

Sont chargés, chacun en ce qui le concerne, de l'application du présent arrêté dont copie sera transmise aux services destinataires suivants :

Les communes impactées par la restriction Pajay et Beaufort

La Direction Régionale de l'Environnement, de l'Aménagement et du Logement (DREAL)

Conformément à l'article R 102 du Code des Tribunaux Administratifs, le présent arrêté pourra faire l'objet d'un recours contentieux devant le tribunal administratif compétent, dans un délai de deux mois à compter de sa date de notification ou de publication.

Conformément aux dispositions de la loi 78-17 du 06/01/1978 relative à l'informatique, aux fichiers et aux libertés, le bénéficiaire est informé qu'il dispose d'un droit d'accès et de rectification qu'il peut exercer, pour les informations le concernant, auprès de la collectivité signataire du présent document.

Chantiers fixes

CF22

Alternat avec sens prioritaire

Circulation alternée
Route à 2 voies

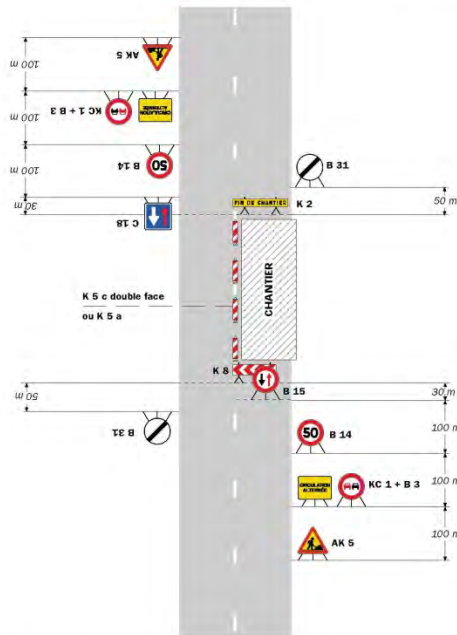

Remarque(s) :
 - Dispositif à n'utiliser qu'en cas de bonne visibilité réciproque et faible trafic.
 - Cf. Signalisation temporaire - Les alternats.

Routes bidirectionnelles - Édition 2000

51

Chantiers fixes

Alternat par piquets K 10

Circulation alternée
Route à 2 voies

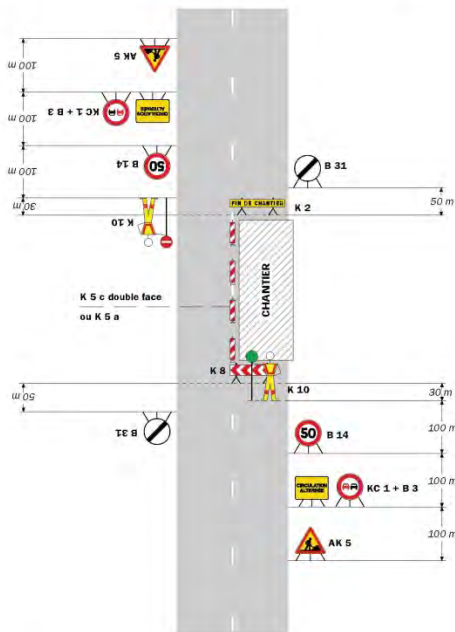

Remarque(s) :
 - Dispositif applicable uniquement de jour et sous certaines conditions : Cf. Signalisation temporaire - Les alternats.
 - Un panneau B 14 de limitation de vitesse à 70 km/h peut éventuellement être intercalé entre les panneaux AK 5 et KC 1.

52

Signalisation temporaire - SETRA

Chantiers fixes

CF24

Alternat par signaux tricolores

Circulation alternée
Route à 2 voies

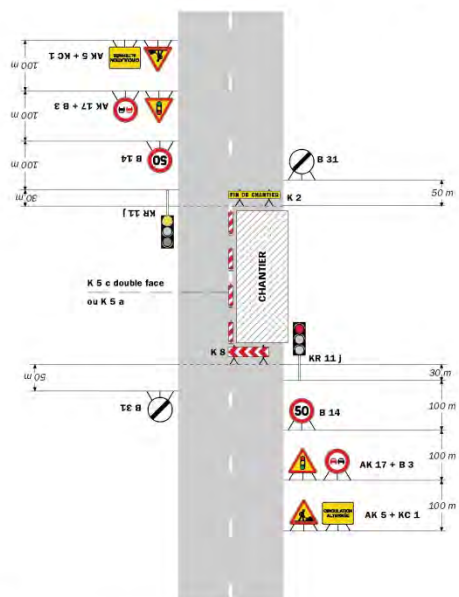

Remarque(s) :
 - Schéma à appliquer notamment lorsque l'alternat doit être maintenu de nuit, en absence de visibilité réciproque.
 - Pour le réglage des signaux tricolores : Cf. Signalisation temporaire - Les alternats.
 - Un panneau B 14 de limitation de vitesse à 70 km/h peut éventuellement être intercalé entre les panneaux AK 5 et KC 1.

Routes bidirectionnelles - Édition 2000

53

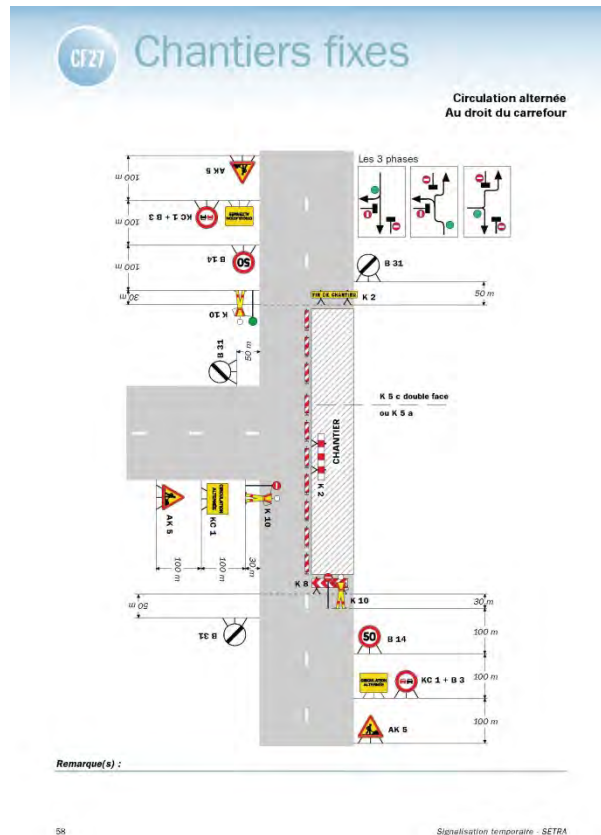

**

Réglementation de la circulation sur la RD 519 du PR 24+0753 au PR 27+0741 (Pajay, Penol et Beaufort) situés hors agglomération

Arrêté N°2018-30164 du 29/06/2018

LE PRESIDENT DU DEPARTEMENT DE L'ISERE

Vu la demande en date du 25/06/2018 de Omexom pour le compte du Département de l'Isère
Vu le Code général des collectivités territoriales et notamment les articles L. 3221-4 et L. 3221-5

Vu le Code de la route et notamment l'article R. 411-8

Vu le Code de la voirie routière

Vu la loi n° 82-213 du 2 mars 1982 relative aux droits et libertés des Communes, des Départements et des Régions, modifiée et complétée par la loi n° 82-623 du 22 juillet 1982, la loi n° 83-8 du 7 janvier 1983 et la loi n° 2004-809 du 13 août 2004 sur les libertés et responsabilités locales ;

Vu l'instruction interministérielle sur la signalisation routière et notamment le livre 1, 4ème partie, signalisation de prescription

Vu le décret n° 2010-578 du 31 mai 2010 modifiant le décret 2009-615 du 3 juin 2009 portant inscription de la R.D. D519 dans la nomenclature des voies à grande circulation

VU l'arrêté du 24 novembre 1967 modifié relatif à la signalisation des routes et autoroutes et l'instruction interministérielle modifiée portant sur le même objet

Vu l'arrêté 2015-256 du 4 février 2015 portant règlement de voirie départemental

Vu l'arrêté du Président du Département n°2018-4094 du 30/04/2018 portant délégation de signature

Vu l'arrêté portant autorisation de voirie n°2017-1271 en date du 17/02/2017

Considérant que les travaux de GC pour la THO nécessitent de réglementer la circulation selon les dispositions indiquées dans les articles suivants, afin d'assurer la sécurité des usagers et des personnels travaillant sur le chantier réalisé par l'entreprise Omexom pour le compte du Département de l'Isère

Arrête:

Préambule :

Le choix du (des) mode(s) d'exploitation du chantier est, normalement, préalablement déterminé par le Maître d'Oeuvre des travaux. Le(s) mode(s) d'exploitation du chantier est (sont) proposé(s) par l'entreprise chargée de réaliser les travaux à l'autorité détentrice du pouvoir de police de la circulation. Les modes d'exploitation du chantier, conformes au volume 6 du guide technique du SETRA relatif au choix d'un mode d'exploitation (édition 2002), pouvant être appliqués sont :

- Chantier sur accotement
- Fort empiètement sur la chaussée
- Alternat de circulation

Le chantier peut être « fixe » ou « mobile » selon son mode de réalisation conformément aux articles 130.B.1 et 131 de la 8ème partie de l'Instruction Interministérielle sur la Signalisation Routière.

Lorsque l'empiètement du chantier sur la chaussée impose un déport de trajectoire mais permet encore le croisement de 2 véhicules poids lourds (6 mètres de largeur de chaussée au minimum), il n'est pas mis en place d'alternat. (cf fiches CF12 ou CF13 du volume 1 du manuel du chef de chantier)

Article 1

Les prescriptions suivantes s'appliquent :

- À compter du 02/07/2018 jusqu'au 13/07/2018, sur la RD 519 du PR 24+0753 au PR 27+0741 (Pajay, Penol et Beaufort) situés hors agglomération, la circulation est alternée par feux la journée.

Pour rappel les travaux se feront sous accotement conformément au plan EXE.

Dès lors que l'empiètement du chantier induit une largeur de chaussée inférieure à 6 mètres, la circulation s'effectue par voie unique à sens alterné.

Le choix du type d'alternat doit être adapté en permanence à la configuration des lieux et au trafic.

De manière générale, tout alternat de circulation doit être mis en œuvre selon les principes définis dans le guide technique du SETRA volume 4 (édition 2000) relatif aux alternats.

Dès que possible, l'empiètement du chantier doit être ramené à sa largeur minimum afin de rétablir la possibilité de croisement de 2 véhicules poids lourds par suppression de l'alternat. Notamment chaque soir, chaque fin de semaine et de manière générale, en période hors activité du chantier.

En phase d'activité du chantier, l'alternat peut être réglé au choix, soit manuellement par piquets K10 (uniquement de jour), soit par feux type KR11(j ou v) ou soit par panneaux B15 / C18 (cf fiches CF22, CF23 ou CF24 du volume 1 du manuel du chef de chantier). La vitesse est systématiquement limitée à 50 km/h dès lors qu'un alternat de circulation est en place. (cf art 126-A de l'IISR)

L'interdiction de dépasser est également instaurée (sur les sections sur lesquelles le dépassement est normalement autorisé)

Article 2

La signalisation réglementaire sera conforme aux dispositions de l'Instruction Interministérielle sur la signalisation routière.

Elle est à la charge financière et sous la responsabilité du Maître d'Ouvrage pendant toute la durée du chantier.

Elle est fournie, mise en place, remplacée et déposée, surveillée et maintenue par l'entreprise désignée par le Maître d'Ouvrage ou ses services.

Elle est sous contrôle de l'autorité détentrice du pouvoir de police de la circulation représentée par la direction territorialement compétente.

Le responsable de cette signalisation, Mr DELMOND Anthony est joignable au : 06.06.85.76.04

Article 3

Le Directeur général des services du département de l'Isère, Le Commandant du groupement de Gendarmerie de l'Isère, Le demandeur,

Sont chargés, chacun en ce qui le concerne, de l'application du présent arrêté dont copie sera transmise aux services destinataires suivants :

Les communes impactées par la restriction Pajay, Penol et Beaufort

La Direction Régionale de l'Environnement, de l'Aménagement et du Logement (DREAL)

Conformément à l'article R 102 du Code des Tribunaux Administratifs, le présent arrêté pourra faire l'objet d'un recours contentieux devant le tribunal administratif compétent, dans un délai de deux mois à compter de sa date de notification ou de publication.

Conformément aux dispositions de la loi 78-17 du 06/01/1978 relative à l'informatique, aux fichiers et aux libertés, le bénéficiaire est informé qu'il dispose d'un droit d'accès et de rectification qu'il peut exercer, pour les informations le concernant, auprès de la collectivité signataire du présent document.

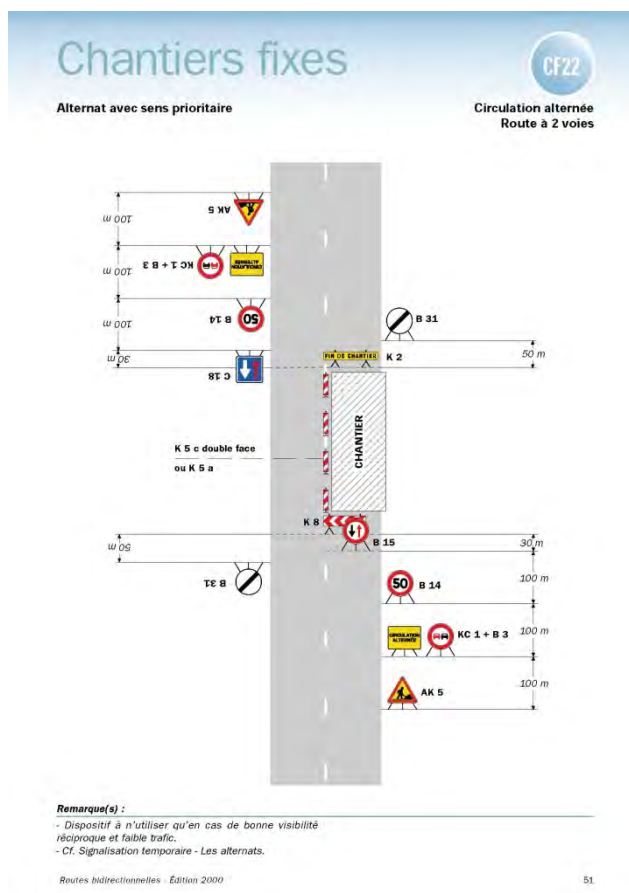



Chantiers fixes

Alternat par piquets K 10

Circulation alternée
Route à 2 voies

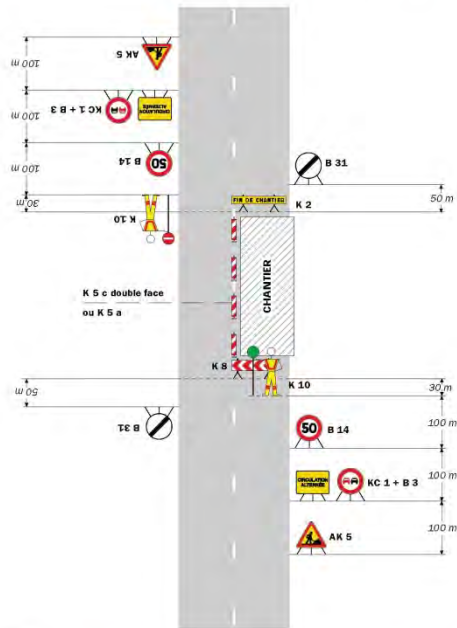

Remarque(s) :

- Dispositif applicable uniquement de jour et sous certaines conditions : Cf. Signalisation temporaire - Les alternats.
- Un panneau B 14 de limitation de vitesse à 70 km/h peut éventuellement être intercalé entre les panneaux AK 5 et KC 1.

52

Signalisation temporaire - SETRA

Chantiers fixes



Alternat par signaux tricolores

Circulation alternée
Route à 2 voies

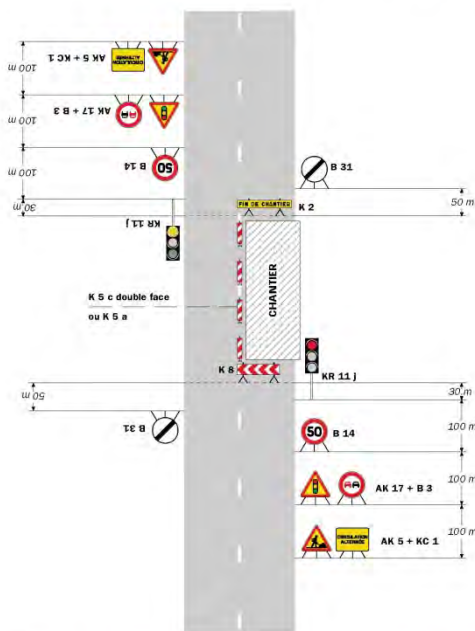

Remarque(s) :

- Schéma à appliquer notamment lorsque l'alternat doit être maintenu de nuit, en absence de visibilité réciproque.
- Pour le réglage des signaux tricolores : Cf. Signalisation temporaire - Les alternats.
- Un panneau B 14 de limitation de vitesse à 70 km/h peut éventuellement être intercalé entre les panneaux AK 5 et AK 17.

Routes bidirectionnelles - Edition 2000

53

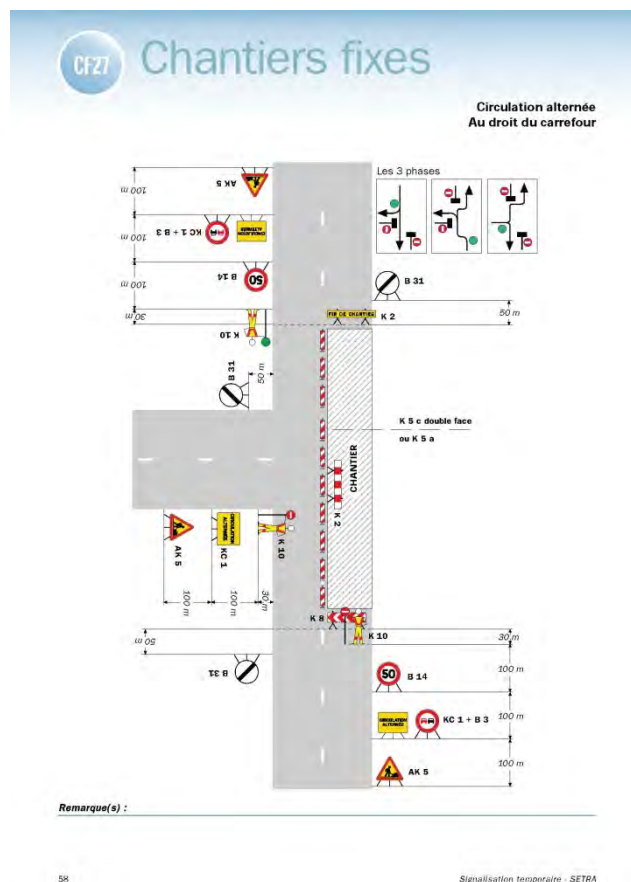

**

Réglementation de la circulation sur la RD 73 du PR 34+0097 au PR 37+0205 et sur la RD 411 du PR 0+0000 au PR 0+0696 (La Côte-Saint-André et Balbins) situés hors agglomération

Arrêté N°2018-30179 du 29/06/2018

LE PRESIDENT DU DEPARTEMENT DE L'ISERE

Vu la demande en date du 25/06/2018 de Sobeca pour le compte du Département de l'Isère

Vu le Code général des collectivités territoriales et notamment les articles L. 3221-4 et L. 3221-5

Vu le Code de la route et notamment l'article R. 411-8

Vu le Code de la voirie routière

Vu la loi n° 82-213 du 2 mars 1982 relative aux droits et libertés des Communes, des Départements et des Régions, modifiée et complétée par la loi n° 82-623 du 22 juillet 1982, la loi n° 83-8 du 7 janvier 1983 et la loi n° 2004-809 du 13 août 2004 sur les libertés et responsabilités locales ;

Vu l'instruction interministérielle sur la signalisation routière et notamment le livre 1, 4ème partie, signalisation de prescription

VU l'arrêté du 24 novembre 1967 modifié relatif à la signalisation des routes et autoroutes et l'instruction interministérielle modifiée portant sur le même objet

Vu l'arrêté 2015-256 du 4 février 2015 portant règlement de voirie départemental

Vu l'arrêté du Président du Département n°2018-4094 du 30/04/2018 portant délégation de signature

Vu l'arrêté portant autorisation de voirie n°2017-1271 en date du 17/02/2017

Considérant que les travaux de GC pour le déploiement de la **THO** nécessitent de réglementer la circulation selon les dispositions indiquées dans les articles suivants, afin d'assurer la sécurité des usagers et des personnels travaillant sur le chantier réalisé par l'entreprise Sobeca pour le compte du Département de l'Isère

Arrête:

Préambule:

Le choix du (des) mode(s) d'exploitation du chantier est, normalement, préalablement déterminé par le Maître d'Oeuvre des travaux.

Le(s) mode(s) d'exploitation du chantier est (sont) proposé(s) par l'entreprise chargée de réaliser les travaux à l'autorité détentrice du pouvoir de police de la circulation. Les modes d'exploitation du chantier, conformes au volume 6 du guide technique du SETRA relatif au choix d'un mode d'exploitation (édition 2002), pouvant être appliqués sont :

- Chantier sur accotement
- Fort empiètement sur la chaussée
- Alternat de circulation

Le chantier peut être « fixe » ou « mobile » selon son mode de réalisation conformément aux articles 130.B.1 et 131 de la 8ème partie de l'Instruction Interministérielle sur la Signalisation Routière.

Lorsque l'empiètement du chantier sur la chaussée impose un déport de trajectoire mais permet encore le croisement de 2 véhicules poids lourds (6 mètres de largeur de chaussée au minimum), il n'est pas mis en place d'alternat. (cf fiches CF12 ou CF13 du volume 1 du manuel du chef de chantier)

Article 1

Les prescriptions suivantes s'appliquent :

- À compter du 02/07/2018 jusqu'au 27/07/2018, sur la RD 73 du PR 34+0097 au PR 37+0205 et sur la RD 411 du PR 0+0000 au PR 0+0696 (La Côte-Saint-André et Balbins) situés hors agglomération, la circulation est alternée par feux la journée.

Dès lors que l'empiètement du chantier induit une largeur de chaussée inférieure à 6 mètres, la circulation s'effectue par voie unique à sens alterné.

Le choix du type d'alternat doit être adapté en permanence à la configuration des lieux et au trafic.

De manière générale, tout alternat de circulation doit être mis en œuvre selon les principes définis dans le guide technique du SETRA volume 4 (édition 2000) relatif aux alternats.

Dès que possible, l'empiètement du chantier doit être ramené à sa largeur minimum afin de rétablir la possibilité de croisement de 2 véhicules poids lourds par suppression de l'alternat. Notamment chaque soir, chaque fin de semaine et de manière générale, en période hors activité du chantier.

En phase d'activité du chantier, l'alternat peut être réglé au choix, soit manuellement par piquets K10 (uniquement de jour), soit par feux type KR11(j ou v) ou soit par panneaux B15 / C18 (cf fiches CF22, CF23 ou CF24 du volume 1 du manuel du chef de chantier). La vitesse est systématiquement limitée à 50 km/h dès lors qu'un alternat de circulation est en place. (cf art 126-A de l'IISR)

L'interdiction de dépasser est également instaurée (sur les sections sur lesquelles le dépassement est normalement autorisé)

Article 2

La signalisation réglementaire sera conforme aux dispositions de l'Instruction Interministérielle sur la signalisation routière.

Elle est à la charge financière et sous la responsabilité du Maître d'Ouvrage pendant toute la durée du chantier.

Elle est fournie, mise en place, remplacée et déposée, surveillée et maintenue par l'entreprise désignée par le Maître d'Ouvrage ou ses services.

Elle est sous contrôle de l'autorité détentrice du pouvoir de police de la circulation représentée par la direction territorialement compétente.

Le responsable de cette signalisation, Mr DESFARGES Bastien est joignable au : 06.80.41.16.83

Article 3

Le Directeur général des services du département de l'Isère, Le Commandant du groupement de Gendarmerie de l'Isère, Le demandeur,

Sont chargés, chacun en ce qui le concerne, de l'application du présent arrêté dont copie sera transmise aux services destinataires suivants :

Les communes impactées par la restriction La Côte-Saint-André et Balbins

La Direction Régionale de l'Environnement, de l'Aménagement et du Logement (DREAL)

Conformément à l'article R 102 du Code des Tribunaux Administratifs, le présent arrêté pourra faire l'objet d'un recours contentieux devant le tribunal administratif compétent, dans un délai de deux mois à compter de sa date de notification ou de publication.

Conformément aux dispositions de la loi 78-17 du 06/01/1978 relative à l'informatique, aux fichiers et aux libertés, le bénéficiaire est informé qu'il dispose d'un droit d'accès et de rectification qu'il peut exercer, pour les informations le concernant, auprès de la collectivité signataire du présent document.

Chantiers fixes

CF22

Alternat avec sens prioritaire

Circulation alternée
Route à 2 voies

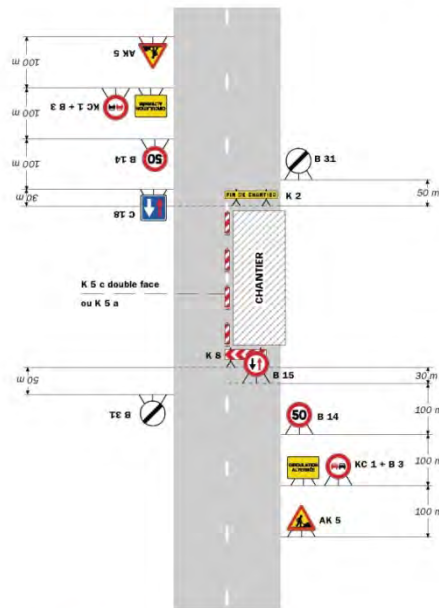

Remarque(s) :

- Dispositif à n'utiliser qu'en cas de bonne visibilité réciproque et faible trafic.
- Cf. Signalisation temporaire - Les alternats.

Routes bidirectionnelles - Édition 2000

51

CF23

Chantiers fixes

Alternat par piquets K 10

Circulation alternée
Route à 2 voies

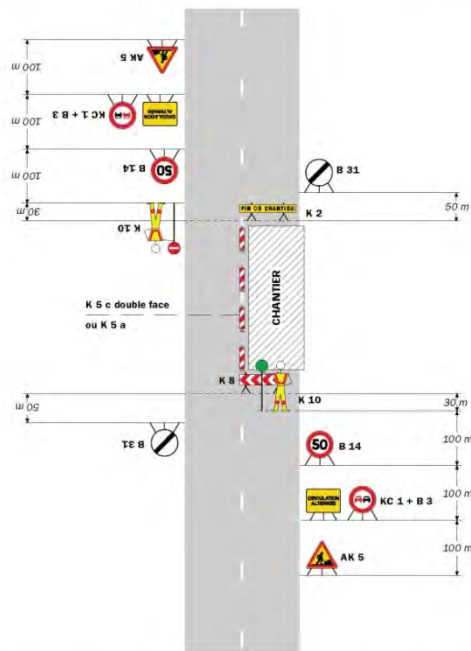

Remarque(s) :

- Dispositif applicable uniquement de jour et sous certaines conditions : Cf. Signalisation temporaire - Les alternats.
- Un panneau B 14 de limitation de vitesse à 70 km/h peut éventuellement être intercalé entre les panneaux AK 5 et KC 1.

52

Signalisation temporaire - SETRA

Chantiers fixes

CF24

Alternat par signaux tricolores

Circulation alternée
Route à 2 voies

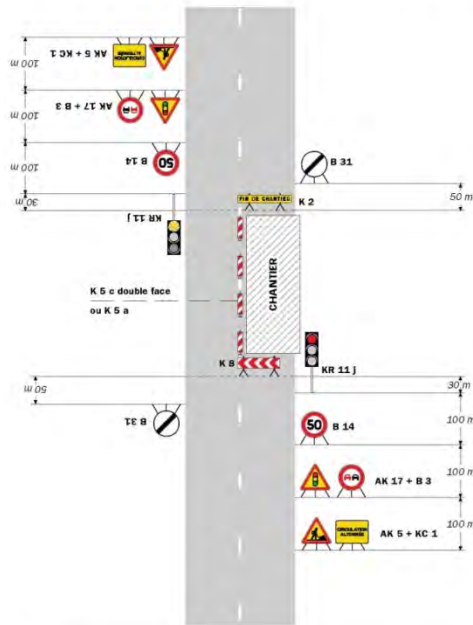

Remarque(s) :

- Schéma à appliquer notamment lorsque l'alternat doit être maintenu de nuit, en absence de visibilité résiproque.
- Pour le réglage des signaux tricolores : Cf. Signalisation temporaire - Les alternats.
- Un panneau B 14 de limitation de vitesse à 70 km/h peut éventuellement être intercalé entre les panneaux AK 5 et AK 17.

Routes bidirectionnelles - Édition 2000

53

Chantiers fixes

CF27

Circulation alternée
Au droit du carrefour

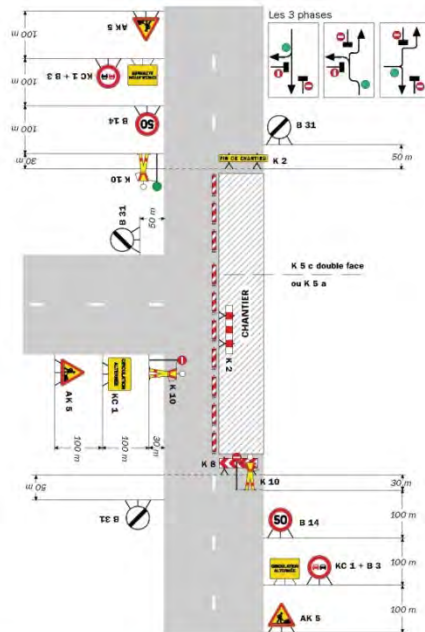

Remarque(s) :

58

Signalisation temporaire - SETRA

**

DIRECTION TERRITORIALE HAUT-RHONE DAUPHINOIS

SERVICE AMENAGEMENT

Réglementation de la circulation sur la RD18 du PR 13+0679 au PR 13+0466 (Chozeau) situés hors agglomération

Arrêté N° 2018-5151 du 07/06/2018

LE PRESIDENT DU DEPARTEMENT DE L'ISERE

Vu la demande en date du 28/05/2018 de l'Entreprise Jean Lefebvre pour le compte du Département de l'Isère

Vu le Code de la route et notamment les articles R. 411-8 et R411-8

Vu le Code général des collectivités territoriales et notamment les articles L. 3221-4 et L. 3221-5

Vu le Code de la voirie routière

Vu la loi n° 82-213 du 2 mars 1982 relative aux droits et libertés des Communes, des Départements et des Régions, modifiée et complétée par la loi n° 82-623 du 22 juillet 1982, la loi n° 83-8 du 7 janvier 1983 et la loi n° 2004-809 du 13 août 2004 sur les libertés et responsabilités locales ;

Vu l'instruction interministérielle sur la signalisation routière et notamment le livre 1, 4ème partie, signalisation de prescription et le livre 1, 8ème partie, signalisation de temporaire

Vu Vu le décret n° 2010-578 du 31 mai 2010 modifiant le décret 2009-615 du 3 juin 2009 portant inscription de la R.D. 018 dans la nomenclature des voies à grande circulation

Vu l'arrêté 2015-256 du 4 février 2015 portant règlement de voirie départemental

Vu l'arrêté du Président du Département n°2018-4096 du 30/04/2018 portant délégation de signature

Vu l'avis favorable du Maire de la commune de Chamagnieu en date du 04/06/2018

Vu l'avis favorable du Maire de la commune de Villemoirieu en date du 01/06/2018

Vu l'avis favorable du Maire de la commune de Frontonas en date du 04/06/2018

Vu l'avis du Préfet en date du 30/05/2018

Considérant que les travaux de réfection de la voie nécessitent de régler la circulation selon les dispositions indiquées dans les articles suivants, afin d'assurer la sécurité des usagers et des personnels travaillant sur le chantier réalisé par l'entreprise Entreprise Jean Lefebvre pour le compte de Département de l'Isère

Arrête:

Préambule :

Le choix du (des) mode(s) d'exploitation du chantier est, normalement, préalablement déterminé par le Maître d'Oeuvre des travaux. Le(s) mode(s) d'exploitation du chantier est (sont) proposé(s) par l'entreprise chargée de réaliser les travaux à l'autorité détentrice du pouvoir de police de la circulation. Les modes d'exploitation du chantier, conformes au volume 6 du guide technique du SETRA relatif au choix d'un mode d'exploitation (édition 2002), pouvant être appliqués sont :

- Chantier sur accotement
- Léger empiètement sur la chaussée
- Fort empiètement sur la chaussée
- Neutralisation d'une voie sur route à 3 voies
- Alternat de circulation
- Chaussée provisoire
- Coupure avec ou sans détournement de circulation

Le chantier peut être « fixe » ou « mobile » selon son mode de réalisation conformément aux articles 130.B.1 et 131 de la 8ème partie de l'Instruction Interministérielle sur la Signalisation Routière.

Lorsque l'empiètement du chantier sur la chaussée impose un déport de trajectoire mais permet encore le croisement de 2 véhicules poids lourds (6 mètres de largeur de chaussée au minimum), il n'est pas mis en place d'alternat. (cf fiches CF12 ou CF13 du volume 1 du manuel du chef de chantier)

- À compter du 11/06/2018 jusqu'au 15/06/2018, une déviation est mise en place pour tous les véhicules. Cette déviation emprunte les voies suivantes : D24 du PR 0+0821 au PR 3+0933 (Chamagnieu et Villemoirieu) situés en et hors agglomération

- À compter du 11/06/2018 jusqu'au 15/06/2018, une déviation est mise en place pour tous les véhicules. Cette déviation emprunte les voies suivantes : D75 du PR 28+0318 au PR 36+0517 (Chamagnieu, Chozeau et Villemoirieu) situés en et hors agglomération
- À compter du 11/06/2018 jusqu'au 15/06/2018, une déviation est mise en place pour tous les véhicules. Cette déviation emprunte les voies suivantes : D163 du PR 5+0098 au PR 8+0423 (Frontonas et Chamagnieu) situés en et hors agglomération
- À compter du 11/06/2018 jusqu'au 15/06/2018 de 21h00 à 5h00, une déviation est mise en place de 21 h 00 à 06 h 00 pour tous les véhicules. Cette déviation emprunte les voies suivantes : D126 du PR 20+0569 au PR 23+0030 (Frontonas) situés en et hors agglomération

Article 1

Les prescriptions suivantes s'appliquent :

- À compter du 11/06/2018 jusqu'au 15/06/2018 de 21h00 à 6h00, sur RD18 du PR 13+0679 au PR 13+0466 (Chozeau) situés hors agglomération, la circulation des véhicules est interdite de 21 h 00 à 06 h 00 . Cette disposition ne s'applique toutefois pas aux véhicules de police, véhicules de secours et véhicules intervenant dans le cadre de l'entretien et de l'exploitation de la route, quand la situation le permet.

Article 2

Si la période prévisionnelle des travaux intègre des jours hors chantier, selon la circulaire n°96-14 du 6 février 1996 relative à l'exploitation sous chantier, les travaux ne devront pas entraîner de réduction de capacité du trafic routier habituel.

Article 3

La signalisation réglementaire sera conforme aux dispositions de l'Instruction Interministérielle sur la signalisation routière.

Elle est à la charge financière et sous la responsabilité du Maître d'Ouvrage pendant toute la durée du chantier.

Elle est fournie, mise en place, remplacée et déposée, surveillée et maintenue par l'entreprise désignée par le Maître d'Ouvrage ou ses services.

Elle est sous contrôle de l'autorité détentrice du pouvoir de police de la circulation représentée par la direction territorialement compétente.

Le responsable de cette signalisation, Thomas Lecomte est joignable au : 06.09.32.44.63

Article 4

Le Directeur général des services du département de l'Isère, Le Commandant du groupement de Gendarmerie de l'Isère, Le demandeur,

Sont chargés, chacun en ce qui le concerne, de l'application du présent arrêté dont copie sera transmise aux services destinataires suivants :

Les communes impactées par la restriction Chozeau et Chamagnieu, Villemoirieu, Chozeau et Frontonas impactées par la déviation.

Le Service Départemental d'Incendie et de Secours de l'Isère (SDIS 38) Le Service d'Aide Médicale Urgente (SAMU 38)

La Direction Départementale des Territoires représentant la Préfecture de l'Isère

La Direction Régionale de l'Environnement, de l'Aménagement et du Logement (DREAL)

Conformément à l'article R 102 du Code des Tribunaux Administratifs, le présent arrêté pourra faire l'objet d'un recours contentieux devant le tribunal administratif compétent, dans un délai de deux mois à compter de sa date de notification ou de publication.

Conformément aux dispositions de la loi 78-17 du 06/01/1978 relative à l'informatique, aux fichiers et aux libertés, le bénéficiaire est informé qu'il dispose d'un droit d'accès et de rectification qu'il peut exercer, pour les informations le concernant, auprès de la collectivité signataire du présent document.

**

Réglementation de la circulation sur la RD75 du PR 28+0376 au PR 28+0269 (Chamagnieu) situés hors agglomération

Arrêté N° 2018-5260 du 5 juin 2018

LE PRESIDENT DU DEPARTEMENT DE L'ISERE

Vu la demande en date du 31/05/2018 de Colas Rhône Alpes Auvergne

Vu le Code général des collectivités territoriales et notamment les articles L. 3221-4 et L. 3221-5

Vu le Code de la route et notamment l'article R. 411-8

Vu le Code de la voirie routière

Vu la loi n° 82-213 du 2 mars 1982 relative aux droits et libertés des Communes, des Départements et des Régions, modifiée et complétée par la loi n° 82-623 du 22 juillet 1982, la loi n° 83-8 du 7 janvier 1983 et la loi n° 2004-809 du 13 août 2004 sur les libertés et responsabilités locales ;

Vu l'instruction interministérielle sur la signalisation routière et notamment le livre 1, 4ème partie, signalisation de prescription

Vu Vu le décret n° 2010-578 du 31 mai 2010 modifiant le décret 2009-615 du 3 juin 2009 portant inscription de la R.D. D75 dans la nomenclature des voies à grande circulation

Vu l'arrêté 2015-256 du 4 février 2015 portant règlement de voirie départemental

Vu l'arrêté du Président du Département n°2018-4096 du 30/04/2018 portant délégation de signature

Considérant que les travaux nécessitent de régler la circulation selon les dispositions indiquées dans les articles suivants, afin d'assurer la sécurité des usagers et des personnels travaillant sur le chantier réalisé par l'entreprise Colas Rhône Alpes Auvergne

Arrête:

Préambule:

Le choix du (des) mode(s) d'exploitation du chantier est, normalement, préalablement déterminé par le Maître d'Oeuvre des travaux. Le(s) mode(s) d'exploitation du chantier est (sont) proposé(s) par l'entreprise chargée de réaliser les travaux à l'autorité détentrice du pouvoir de police de la circulation. Les modes d'exploitation du chantier, conformes au volume 6 du guide technique du SETRA relatif au choix d'un mode d'exploitation (édition 2002), pouvant être appliqués sont :

- Chantier sur accotement
- Léger empiètement sur la chaussée
- Fort empiètement sur la chaussée
- Neutralisation d'une voie sur route à 3 voies
- Alternat de circulation
- Chaussée provisoire
- Coupure avec ou sans détournement de circulation

Le chantier peut être « fixe » ou « mobile » selon son mode de réalisation conformément aux articles 130.B.1 et 131 de la 8ème partie de l'Instruction Interministérielle sur la Signalisation Routière.

Lorsque l'empiètement du chantier sur la chaussée impose un déport de trajectoire mais permet encore le croisement de 2 véhicules poids lourds (6 mètres de largeur de chaussée au minimum), il n'est pas mis en place d'alternat. (cf fiches CF12 ou CF13 du volume 1 du manuel du chef de chantier)

Article 1

Les prescriptions suivantes s'appliquent :

- À compter du 11/06/2018 jusqu'au 13/07/2018, sur RD75 du PR 28+0376 au PR 28+0269 (Chamagnieu) situés hors agglomération, la circulation est alternée par feux, B15+C18 et K10 la journée.

Dès lors que l'empiètement du chantier induit une largeur de chaussée inférieure à 6 mètres, la circulation s'effectue par voie unique à sens alterné.

Le choix du type d'alternat doit être adapté en permanence à la configuration des lieux et au trafic.

De manière générale, tout alternat de circulation doit être mis en œuvre selon les principes définis dans le guide technique du SETRA volume 4 (édition 2000) relatif aux alternats.

Dès que possible, l'empiètement du chantier doit être ramené à sa largeur minimum afin de rétablir la possibilité de croisement de 2 véhicules poids lourds par suppression de l'alternat. Notamment chaque soir, chaque fin de semaine et de manière générale, en période hors activité du chantier.

En phase d'activité du chantier, l'alternat peut être réglé au choix, soit manuellement par piquets K10 (uniquement de jour), soit par feux type KR11(j ou v) ou soit par panneaux B15 / C18 (cf fiches CF22, CF23 ou CF24 du volume 1 du manuel du chef de chantier). La vitesse est systématiquement limitée à 50 km/h dès lors qu'un alternat de circulation est en place. (cf art 126-A de l'IISR)

L'interdiction de dépasser est également instaurée (sur les sections sur lesquelles le dépassement est normalement autorisé)

Article 2

Si la période prévisionnelle des travaux intègre des jours hors chantier, selon la circulaire n°96-14 du 6 février 1996 relative à l'exploitation sous chantier, les travaux ne devront pas entraîner de réduction de capacité du trafic routier habituel.

Article 3

La signalisation réglementaire sera conforme aux dispositions de l'Instruction Interministérielle sur la signalisation routière.

Elle est à la charge financière et sous la responsabilité du Maître d'Ouvrage pendant toute la durée du chantier.

Elle est fournie, mise en place, remplacée et déposée, surveillée et maintenue par l'entreprise désignée par le Maître d'Ouvrage ou ses services.

Elle est sous contrôle de l'autorité détentrice du pouvoir de police de la circulation représentée par la direction territorialement compétente.

Le responsable de cette signalisation, Julien Boirayon est joignable au : 06.69.50.61.11

Article 4

Le Directeur général des services du département de l'Isère, Le Commandant du groupement de Gendarmerie de l'Isère, Le demandeur,

Sont chargés, chacun en ce qui le concerne, de l'application du présent arrêté dont copie sera transmise aux services destinataires suivants :

La commune impactée par la restriction Chamagnieu

La Direction Régionale de l'Environnement, de l'Aménagement et du Logement (DREAL)

Conformément à l'article R 102 du Code des Tribunaux Administratifs, le présent arrêté pourra faire l'objet d'un recours contentieux devant le tribunal administratif compétent, dans un délai de deux mois à compter de sa date de notification ou de publication.

Conformément aux dispositions de la loi 78-17 du 06/01/1978 relative à l'informatique, aux fichiers et aux libertés, le bénéficiaire est informé qu'il dispose d'un droit d'accès et de rectification qu'il peut exercer, pour les informations le concernant, auprès de la collectivité signataire du présent document.

**

Réglementation de la circulation sur la RD14A du PR 3+0647 au PR 3+0225 (Creys-Mepieu) situés hors agglomération

Arrêté N° 2018-5278 du 05/06/2018

LE PRESIDENT DU DEPARTEMENT DE L'ISERE

Vu le Code général des collectivités territoriales et notamment les articles L. 3221-4 et L. 3221-5

Vu la loi n° 82-213 du 2 mars 1982 relative aux droits et libertés des Communes, des Départements et des Régions, modifiée et complétée par la loi n° 82-623 du 22 juillet 1982, la loi n° 83-8 du 7 janvier 1983 et la loi n° 2004-809 du 13 août 2004 sur les libertés et responsabilités locales

Vu le Code de la voirie routière

Vu le Code de la route et notamment les articles R. 411-8 et R. 413-1

Vu l'instruction interministérielle sur la signalisation routière et notamment le livre 1, 4ème partie, signalisation de prescription

Vu l'arrêté du 24 novembre 1967 modifié relatif à la signalisation des routes et autoroutes et l'instruction interministérielle modifiée portant sur le même objet

Vu l'arrêté 2015-256 du 4 février 2015 portant règlement de voirie départemental

Vu l'arrêté du Président du Département n°2018-4096 du 30/04/2018 portant délégation de signature

Vu la demande en date du 29/05/2018 de Chambre départementale d'Agriculture de l'Isère

Considérant que pour permettre le bon déroulement de la manifestation "journée technique régionale " dans le département de l'Isère et pour assurer la sécurité des usagers de la voie et des participants, il y a lieu de réglementer la circulation de tous les véhicules sur les routes départementales impactées

Arrête:

Article 1

Le 21/06/2018, sur RD14A du PR 3+0647 au PR 3+0225 (Creys-Mepieu) situés hors agglomération, la vitesse maximale autorisée des véhicules est fixée à 50 km/h.

Article 2

Le jalonnement de l'évènement (panneaux d'informations à l'utilisateur) sera mis en place, entretenu, et déposé par l'organisateur.

Article 3

La signalisation réglementaire sera conforme aux dispositions de l'Instruction Interministérielle sur la signalisation routière.

Elle est à la charge financière et sous la responsabilité de l'entité l'ayant mise en place et ce, pendant toute la durée de l'évènement.

Article 4

Le Directeur général des services du département de l'Isère, Le Commandant du groupement de Gendarmerie de l'Isère, Le demandeur,

Sont chargés, chacun en ce qui le concerne, de l'application du présent arrêté dont copie sera transmise aux services destinataires suivants :

Article 5

mise en place de panneaux AK 14 et signaleur aux points de passage

Conformément à l'article R 102 du Code des Tribunaux Administratifs, le présent arrêté pourra faire l'objet d'un recours contentieux devant le tribunal administratif compétent, dans un délai de deux mois à compter de sa date de notification ou de publication.

Conformément aux dispositions de la loi 78-17 du 06/01/1978 relative à l'informatique, aux fichiers et aux libertés, le bénéficiaire est informé qu'il dispose d'un droit d'accès et de rectification qu'il peut exercer, pour les informations le concernant, auprès de la collectivité signataire du présent document.

**

Réglementation de la circulation sur la RD55 au PR 7+0566 (Anthon) situé hors agglomération

Arrêté N° 2018-5374 du 07/06/2018

LE PRESIDENT DU DEPARTEMENT DE L'ISERE

Vu la demande en date du 31/05/2018 de Enedis

Vu le Code général des collectivités territoriales et notamment les articles L. 3221-4 et L. 3221-5

Vu le Code de la route et notamment l'article R. 411-8

Vu le Code de la voirie routière

Vu la loi n° 82-213 du 2 mars 1982 relative aux droits et libertés des Communes, des Départements et des Régions, modifiée et complétée par la loi n° 82-623 du 22 juillet 1982, la loi n° 83-8 du 7 janvier 1983 et la loi n° 2004-809 du 13 août 2004 sur les libertés et responsabilités locales ;

Vu l'instruction interministérielle sur la signalisation routière et notamment le livre 1, 4ème partie, signalisation de prescription

Vu l'arrêté 2015-256 du 4 février 2015 portant règlement de voirie départemental

Vu l'arrêté du Président du Département n°2018-4096 du 30/04/2018 portant délégation de signature

Considérant que les travaux remplacement d'un poteau béton cassé nécessitent de règlementer la circulation selon les dispositions indiquées dans les articles suivants, afin d'assurer la sécurité des usagers et des personnels travaillant sur le chantier réalisé par l'entreprise Enedis

Arrête:

Préambule:

Le choix du (des) mode(s) d'exploitation du chantier est, normalement, préalablement déterminé par le Maître d'Oeuvre des travaux. Le(s) mode(s) d'exploitation du chantier est (sont) proposé(s) par l'entreprise chargée de réaliser les travaux à l'autorité détentrice du pouvoir de police de la circulation. Les modes d'exploitation du chantier, conformes au volume 6 du guide technique du SETRA relatif au choix d'un mode d'exploitation (édition 2002), pouvant être appliqués sont :

- Chantier sur accotement
- Léger empiètement sur la chaussée
- Fort empiètement sur la chaussée
- Neutralisation d'une voie sur route à 3 voies
- Alternat de circulation
- Chaussée provisoire
- Coupure avec ou sans détournement de circulation

Le chantier peut être « fixe » ou « mobile » selon son mode de réalisation conformément aux articles 130.B.1 et 131 de la 8ème partie de l'Instruction Interministérielle sur la Signalisation Routière.

Lorsque l'empiètement du chantier sur la chaussée impose un déport de trajectoire mais permet encore le croisement de 2 véhicules poids lourds (6 mètres de largeur de chaussée au minimum), il n'est pas mis en place d'alternat. (cf fiches CF12 ou CF13 du volume 1 du manuel du chef de chantier)

Article 1

Les prescriptions suivantes s'appliquent :

- À compter du 13/06/2018 jusqu'au 20/06/2018, sur RD55 au PR 7+0566 (Anthon) situé hors agglomération, la circulation est alternée par feux, B15+C18 et K10.

Dès lors que l'empiètement du chantier induit une largeur de chaussée inférieure à 6 mètres, la circulation s'effectue par voie unique à sens alterné.

Le choix du type d'alternat doit être adapté en permanence à la configuration des lieux et au trafic.

De manière générale, tout alternat de circulation doit être mis en œuvre selon les principes définis dans le guide technique du SETRA volume 4 (édition 2000) relatif aux alternats.

Dès que possible, l'empiètement du chantier doit être ramené à sa largeur minimum afin de rétablir la possibilité de croisement de 2 véhicules poids lourds par suppression de l'alternat. Notamment chaque soir, chaque fin de semaine et de manière générale, en période hors activité du chantier.

En phase d'activité du chantier, l'alternat peut être réglé au choix, soit manuellement par piquets K10 (uniquement de jour), soit par feux type KR11(j ou v) ou soit par panneaux B15 / C18 (cf fiches CF22, CF23 ou CF24 du volume 1 du manuel du chef de chantier). La vitesse est systématiquement limitée à 50 km/h dès lors qu'un alternat de circulation est en place. (cf art 126-A de l'IISR)

L'interdiction de dépasser est également instaurée (sur les sections sur lesquelles le dépassement est normalement autorisé)

Article 2

Si la période prévisionnelle des travaux intègre des jours hors chantier, selon la circulaire n°96-14 du 6 février 1996 relative à l'exploitation sous chantier, les travaux ne devront pas entraîner de réduction de capacité du trafic routier habituel.

Article 3

La signalisation réglementaire sera conforme aux dispositions de l'Instruction Interministérielle sur la signalisation routière.

Elle est à la charge financière et sous la responsabilité du Maître d'Ouvrage pendant toute la durée du chantier.

Elle est fournie, mise en place, remplacée et déposée, surveillée et maintenue par l'entreprise désignée par le Maître d'Ouvrage ou ses services.

Elle est sous contrôle de l'autorité détentrice du pouvoir de police de la circulation représentée par la direction territorialement compétente.

Le responsable de cette signalisation, Benoit Rey est joignable au : 04.72.48.19.10

Article 4

Le Directeur général des services du département de l'Isère, Le Commandant du groupement de Gendarmerie de l'Isère, Le demandeur,

Sont chargés, chacun en ce qui le concerne, de l'application du présent arrêté dont copie sera transmise aux services destinataires suivants :

La commune impactée par la restriction Anthon

Conformément à l'article R 102 du Code des Tribunaux Administratifs, le présent arrêté pourra faire l'objet d'un recours contentieux devant le tribunal administratif compétent, dans un délai de deux mois à compter de sa date de notification ou de publication.

Conformément aux dispositions de la loi 78-17 du 06/01/1978 relative à l'informatique, aux fichiers et aux libertés, le bénéficiaire est informé qu'il dispose d'un droit d'accès et de rectification qu'il peut exercer, pour les informations le concernant, auprès de la collectivité signataire du présent document.

**

Réglementation de la circulation sur la RD75 du PR 36+0459 au PR 34+0683 (Villemoirieu) situés hors agglomération

Arrêté N° 2018-5797 du 19/06/2018

LE PRESIDENT DU DEPARTEMENT DE L'ISERE

Vu la demande en date du 14/06/2018 de Colas Rhône Alpes Auvergne

Vu le Code général des collectivités territoriales et notamment les articles L. 3221-4 et L. 3221-5

Vu le Code de la route et notamment l'article R. 411-8

Vu le Code de la voirie routière

Vu la loi n° 82-213 du 2 mars 1982 relative aux droits et libertés des Communes, des Départements et des Régions, modifiée et complétée par la loi n° 82-623 du 22 juillet 1982, la loi n° 83-8 du 7 janvier 1983 et la loi n° 2004-809 du 13 août 2004 sur les libertés et responsabilités locales ;

Vu l'instruction interministérielle sur la signalisation routière et notamment le livre 1, 4ème partie, signalisation de prescription

Vu Vu le décret n° 2010-578 du 31 mai 2010 modifiant le décret 2009-615 du 3 juin 2009 portant inscription de la R.D. D75 dans la nomenclature des voies à grande circulation

Vu l'arrêté 2015-256 du 4 février 2015 portant règlement de voirie départemental

Vu l'arrêté du Président du Département n°2018-4096 du 30/04/2018 portant délégation de signature

Considérant que les travaux de mise en place de fourreaux nécessitent de régler la circulation selon les dispositions indiquées dans les articles suivants, afin d'assurer la sécurité des usagers et des personnels travaillant sur le chantier réalisé par l'entreprise Colas Rhône Alpes Auvergne

Arrête:

Préambule:

Le choix du (des) mode(s) d'exploitation du chantier est, normalement, préalablement déterminé par le Maître d'Oeuvre des travaux. Le(s) mode(s) d'exploitation du chantier est (sont) proposé(s) par l'entreprise chargée de réaliser les travaux à l'autorité détentrice du pouvoir de police de la circulation. Les modes d'exploitation du chantier, conformes au volume 6 du guide technique du SETRA relatif au choix d'un mode d'exploitation (édition 2002), pouvant être appliqués sont :

- Chantier sur accotement
- Léger empiétement sur la chaussée

- Fort empiètement sur la chaussée
- Neutralisation d'une voie sur route à 3 voies
- Alternat de circulation
- Chaussée provisoire
- Coupure avec ou sans détournement de circulation

Le chantier peut être « fixe » ou « mobile » selon son mode de réalisation conformément aux articles 130.B.1 et 131 de la 8ème partie de l'Instruction Interministérielle sur la Signalisation Routière.

Lorsque l'empiètement du chantier sur la chaussée impose un déport de trajectoire mais permet encore le croisement de 2 véhicules poids lourds (6 mètres de largeur de chaussée au minimum), il n'est pas mis en place d'alternat. (cf fiches CF12 ou CF13 du volume 1 du manuel du chef de chantier)

Article 1

Les prescriptions suivantes s'appliquent :

- À compter du 25/06/2018 jusqu'au 14/09/2018, sur RD75 du PR 36+0459 au PR 34+0683 (Villemoirieu) situés hors agglomération, la circulation est alternée par feux, B15+C18 et K10.

Dès lors que l'empiètement du chantier induit une largeur de chaussée inférieure à 6 mètres, la circulation s'effectue par voie unique à sens alterné.

Le choix du type d'alternat doit être adapté en permanence à la configuration des lieux et au trafic.

De manière générale, tout alternat de circulation doit être mis en œuvre selon les principes définis dans le guide technique du SETRA volume 4 (édition 2000) relatif aux alternats.

Dès que possible, l'empiètement du chantier doit être ramené à sa largeur minimum afin de rétablir la possibilité de croisement de 2 véhicules poids lourds par suppression de l'alternat. Notamment chaque soir, chaque fin de semaine et de manière générale, en période hors activité du chantier.

En phase d'activité du chantier, l'alternat peut être réglé au choix, soit manuellement par piquets K10 (uniquement de jour), soit par feux type KR11(j ou v) ou soit par panneaux B15 / C18 (cf fiches CF22, CF23 ou CF24 du volume 1 du manuel du chef de chantier). La vitesse est systématiquement limitée à 50 km/h dès lors qu'un alternat de circulation est en place. (cf art 126-A de l'IISR)

L'interdiction de dépasser est également instaurée (sur les sections sur lesquelles le dépassement est normalement autorisé)

Article 2

Si la période prévisionnelle des travaux intègre des jours hors chantier, selon la circulaire n°96-14 du 6 février 1996 relative à l'exploitation sous chantier, les travaux ne devront pas entraîner de réduction de capacité du trafic routier habituel.

Article 3

La signalisation réglementaire sera conforme aux dispositions de l'Instruction Interministérielle sur la signalisation routière.

Elle est à la charge financière et sous la responsabilité du Maître d'Ouvrage pendant toute la durée du chantier.

Elle est fournie, mise en place, remplacée et déposée, surveillée et maintenue par l'entreprise désignée par le Maître d'Ouvrage ou ses services.

Elle est sous contrôle de l'autorité détentrice du pouvoir de police de la circulation représentée par la direction territorialement compétente.

Le responsable de cette signalisation, Julien Boirayon est joignable au : 06.69.50.61.11

Article 4

Le Directeur général des services du département de l'Isère, Le Commandant du groupement de Gendarmerie de l'Isère, Le demandeur,

Sont chargés, chacun en ce qui le concerne, de l'application du présent arrêté dont copie sera transmise aux services destinataires suivants :

La commune impactée par la restriction Villemoirieu

La Direction Régionale de l'Environnement, de l'Aménagement et du Logement (DREAL)

Conformément à l'article R 102 du Code des Tribunaux Administratifs, le présent arrêté pourra faire l'objet d'un recours contentieux devant le tribunal administratif compétent, dans un délai de deux mois à compter de sa date de notification ou de publication.

Conformément aux dispositions de la loi 78-17 du 06/01/1978 relative à l'informatique, aux fichiers et aux libertés, le bénéficiaire est informé qu'il dispose d'un droit d'accès et de rectification qu'il peut exercer, pour les informations le concernant, auprès de la collectivité signataire du présent document.

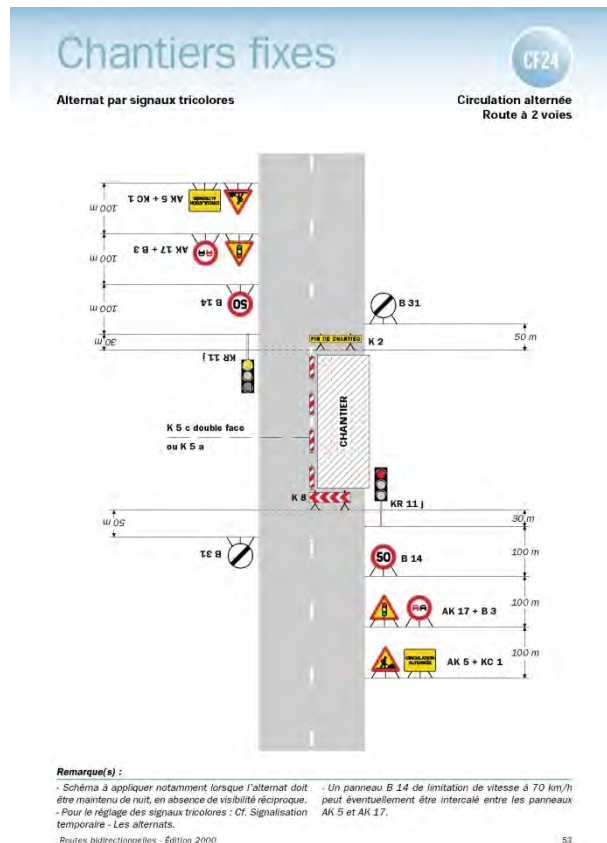

**

Réglementation de la circulation sur la RD18 du PR 11+0817 au PR 10+0648 (Chozeau et Panossas) situés hors agglomération

Arrêté N° 2018-5809 du 19/06/2018

LE PRESIDENT DU DEPARTEMENT DE L'ISERE

Vu la demande en date du 14/06/2018 de Colas Rhône Alpes Auvergne

Vu le Code général des collectivités territoriales et notamment les articles L. 3221-4 et L. 3221-5

Vu le Code de la route et notamment l'article R. 411-8

Vu le Code de la voirie routière

Vu la loi n° 82-213 du 2 mars 1982 relative aux droits et libertés des Communes, des Départements et des Régions, modifiée et complétée par la loi n° 82-623 du 22 juillet 1982, la loi n° 83-8 du 7 janvier 1983 et la loi n° 2004-809 du 13 août 2004 sur les libertés et responsabilités locales ;

Vu l'instruction interministérielle sur la signalisation routière et notamment le livre 1, 4ème partie, signalisation de prescription

Vu l'arrêté 2015-256 du 4 février 2015 portant règlement de voirie départemental

Vu l'arrêté du Président du Département n°2018-4096 du 30/04/2018 portant délégation de signature

Considérant que les travaux de mise en place de fourreaux nécessitent de réglementer la circulation selon les dispositions indiquées dans les articles suivants, afin d'assurer la sécurité des usagers et des personnels travaillant sur le chantier réalisé par l'entreprise Colas Rhône Alpes Auvergne

Arrête:

Préambule:

Le choix du (des) mode(s) d'exploitation du chantier est, normalement, préalablement déterminé par le Maître d'Oeuvre des travaux. Le(s) mode(s) d'exploitation du chantier est (sont) proposé(s) par l'entreprise chargée de réaliser les travaux à l'autorité détentrice du pouvoir de police de la circulation. Les modes d'exploitation du chantier, conformes au volume 6 du guide technique du SETRA relatif au choix d'un mode d'exploitation (édition 2002), pouvant être appliqués sont :

- Chantier sur accotement
- Léger empiètement sur la chaussée
- Fort empiètement sur la chaussée
- Neutralisation d'une voie sur route à 3 voies
- Alternat de circulation
- Chaussée provisoire
- Coupure avec ou sans détournement de circulation

Le chantier peut être « fixe » ou « mobile » selon son mode de réalisation conformément aux articles 130.B.1 et 131 de la 8ème partie de l'Instruction Interministérielle sur la Signalisation Routière.

Lorsque l'empiètement du chantier sur la chaussée impose un déport de trajectoire mais permet encore le croisement de 2 véhicules poids lourds (6 mètres de largeur de chaussée au minimum), il n'est pas mis en place d'alternat. (cf fiches CF12 ou CF13 du volume 1 du manuel du chef de chantier)

Article 1

Les prescriptions suivantes s'appliquent :

- À compter du 25/06/2018 jusqu'au 14/09/2018, sur RD18 du PR 11+0817 au PR 10+0648 (Chozeau et Panossas) situés hors agglomération, la circulation est alternée par feux, B15+C18 et K10.

Dès lors que l'empiètement du chantier induit une largeur de chaussée inférieure à 6 mètres, la circulation s'effectue par voie unique à sens alterné.

Le choix du type d'alternat doit être adapté en permanence à la configuration des lieux et au trafic.

De manière générale, tout alternat de circulation doit être mis en œuvre selon les principes définis dans le guide technique du SETRA volume 4 (édition 2000) relatif aux alternats.

Dès que possible, l'empiètement du chantier doit être ramené à sa largeur minimum afin de rétablir la possibilité de croisement de 2 véhicules poids lourds par suppression de l'alternat. Notamment chaque soir, chaque fin de semaine et de manière générale, en période hors activité du chantier.

En phase d'activité du chantier, l'alternat peut être réglé au choix, soit manuellement par piquets K10 (uniquement de jour), soit par feux type KR11(j ou v) ou soit par panneaux B15 / C18 (cf fiches CF22, CF23 ou CF24 du volume 1 du manuel du chef de chantier). La vitesse est systématiquement limitée à 50 km/h dès lors qu'un alternat de circulation est en place. (cf art 126-A de l'IISR)

L'interdiction de dépasser est également instaurée (sur les sections sur lesquelles le dépassement est normalement autorisé)

Article 2

Si la période prévisionnelle des travaux intègre des jours hors chantier, selon la circulaire n°96-14 du 6 février 1996 relative à l'exploitation sous chantier, les travaux ne devront pas entraîner de réduction de capacité du trafic routier habituel.

Article 3

La signalisation réglementaire sera conforme aux dispositions de l'Instruction Interministérielle sur la signalisation routière.

Elle est à la charge financière et sous la responsabilité du Maître d'Ouvrage pendant toute la durée du chantier.

Elle est fournie, mise en place, remplacée et déposée, surveillée et maintenue par l'entreprise désignée par le Maître d'Ouvrage ou ses services.

Elle est sous contrôle de l'autorité détentrice du pouvoir de police de la circulation représentée par la direction territorialement compétente.

Le responsable de cette signalisation, Julien Boirayon est joignable au : 06.69.50.61.11

Article 4

Le Directeur général des services du département de l'Isère, Le Commandant du groupement de Gendarmerie de l'Isère, Le demandeur,

Sont chargés, chacun en ce qui le concerne, de l'application du présent arrêté dont copie sera transmise aux services destinataires suivants :

Les communes impactées par la restriction Chozeau et Panossas

Conformément à l'article R 102 du Code des Tribunaux Administratifs, le présent arrêté pourra faire l'objet d'un recours contentieux devant le tribunal administratif compétent, dans un délai de deux mois à compter de sa date de notification ou de publication.

Conformément aux dispositions de la loi 78-17 du 06/01/1978 relative à l'informatique, aux fichiers et aux libertés, le bénéficiaire est informé qu'il dispose d'un droit d'accès et de rectification qu'il peut exercer, pour les informations le concernant, auprès de la collectivité signataire du présent document.

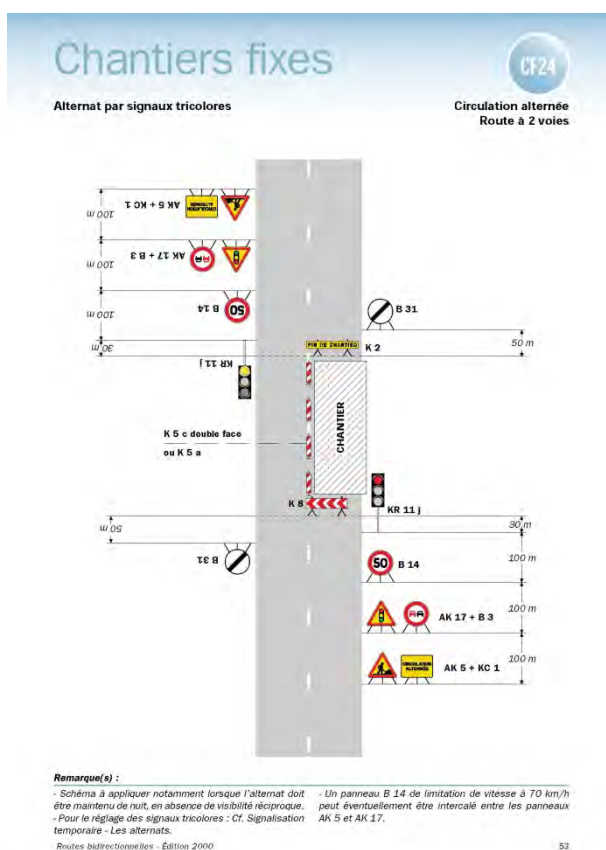

**

Réglementation de la circulation sur la RD52 du PR 8+0069 au PR 7+0924 (Optevoz) situés hors agglomération

Arrêté N° 2018-5810 du 19/06/2018

LE PRESIDENT DU DEPARTEMENT DE L'ISERE

Vu la demande en date du 14/06/2018 de Colas Rhône Alpes Auvergne

Vu le Code général des collectivités territoriales et notamment les articles L. 3221-4 et L. 3221-5

Vu le Code de la route et notamment l'article R. 411-8

Vu le Code de la voirie routière

Vu la loi n° 82-213 du 2 mars 1982 relative aux droits et libertés des Communes, des Départements et des Régions, modifiée et complétée par la loi n° 82-623 du 22 juillet 1982, la loi n° 83-8 du 7 janvier 1983 et la loi n° 2004-809 du 13 août 2004 sur les libertés et responsabilités locales ;

Vu l'instruction interministérielle sur la signalisation routière et notamment le livre 1, 4ème partie, signalisation de prescription

Vu l'arrêté 2015-256 du 4 février 2015 portant règlement de voirie départemental

Vu l'arrêté du Président du Département n°2018-4096 du 30/04/2018 portant délégation de signature

Considérant que les travaux de mise en place de fourreaux nécessitent de régler la circulation selon les dispositions indiquées dans les articles suivants, afin d'assurer la sécurité des usagers et des personnels travaillant sur le chantier réalisé par l'entreprise Colas Rhône Alpes Auvergne

Arrête:

Préambule:

Le choix du (des) mode(s) d'exploitation du chantier est, normalement, préalablement déterminé par le Maître d'Oeuvre des travaux. Le(s) mode(s) d'exploitation du chantier est (sont) proposé(s) par l'entreprise chargée de réaliser les travaux à l'autorité détentrice du pouvoir de police de la circulation. Les modes d'exploitation du chantier, conformes au volume 6 du guide technique du SETRA relatif au choix d'un mode d'exploitation (édition 2002), pouvant être appliqués sont :

- Chantier sur accotement
- Léger empiètement sur la chaussée
- Fort empiètement sur la chaussée
- Neutralisation d'une voie sur route à 3 voies
- Alternat de circulation
- Chaussée provisoire
- Coupure avec ou sans détournement de circulation

Le chantier peut être « fixe » ou « mobile » selon son mode de réalisation conformément aux articles 130.B.1 et 131 de la 8ème partie de l'Instruction Interministérielle sur la Signalisation Routière.

Lorsque l'empiètement du chantier sur la chaussée impose un déport de trajectoire mais permet encore le croisement de 2 véhicules poids lourds (6 mètres de largeur de chaussée au minimum), il n'est pas mis en place d'alternat. (cf fiches CF12 ou CF13 du volume 1 du manuel du chef de chantier)

Article 1

Les prescriptions suivantes s'appliquent :

- À compter du 25/06/2018 jusqu'au 14/09/2018, sur RD52 du PR 8+0069 au PR 7+0924 (Optevoz) situés hors agglomération, la circulation est alternée par feux, B15+C18 et K10.

Dès lors que l'empiètement du chantier induit une largeur de chaussée inférieure à 6 mètres, la circulation s'effectue par voie unique à sens alterné.

Le choix du type d'alternat doit être adapté en permanence à la configuration des lieux et au trafic.

De manière générale, tout alternat de circulation doit être mis en œuvre selon les principes définis dans le guide technique du SETRA volume 4 (édition 2000) relatif aux alternats.

Dès que possible, l'empiètement du chantier doit être ramené à sa largeur minimum afin de rétablir la possibilité de croisement de 2 véhicules poids lourds par suppression de l'alternat. Notamment chaque soir, chaque fin de semaine et de manière générale, en période hors activité du chantier.

En phase d'activité du chantier, l'alternat peut être réglé au choix, soit manuellement par piquets K10 (uniquement de jour), soit par feux type KR11(j ou v) ou soit par panneaux B15 / C18 (cf fiches CF22, CF23 ou CF24 du volume 1 du manuel du chef de chantier). La vitesse est systématiquement limitée à 50 km/h dès lors qu'un alternat de circulation est en place. (cf art 126-A de l'IISR)

L'interdiction de dépasser est également instaurée (sur les sections sur lesquelles le dépassement est normalement autorisé)

Article 2

La signalisation réglementaire sera conforme aux dispositions de l'Instruction Interministérielle sur la signalisation routière.

Elle est à la charge financière et sous la responsabilité du Maître d'Ouvrage pendant toute la durée du chantier.

Elle est fournie, mise en place, remplacée et déposée, surveillée et maintenue par l'entreprise désignée par le Maître d'Ouvrage ou ses services.

Elle est sous contrôle de l'autorité détentrice du pouvoir de police de la circulation représentée par la direction territorialement compétente. Le responsable de cette signalisation, Julien Boirayon est joignable au : 06.69.50.61.11

Article 3

Le Directeur général des services du département de l'Isère, Le Commandant du groupement de Gendarmerie de l'Isère, Le demandeur,

Sont chargés, chacun en ce qui le concerne, de l'application du présent arrêté dont copie sera transmise aux services destinataires suivants :

La commune impactée par la restriction Optevoz

Conformément à l'article R 102 du Code des Tribunaux Administratifs, le présent arrêté pourra faire l'objet d'un recours contentieux devant le tribunal administratif compétent, dans un délai de deux mois à compter de sa date de notification ou de publication.

Conformément aux dispositions de la loi 78-17 du 06/01/1978 relative à l'informatique, aux fichiers et aux libertés, le bénéficiaire est informé qu'il dispose d'un droit d'accès et de rectification qu'il peut exercer, pour les informations le concernant, auprès de la collectivité signataire du présent document.

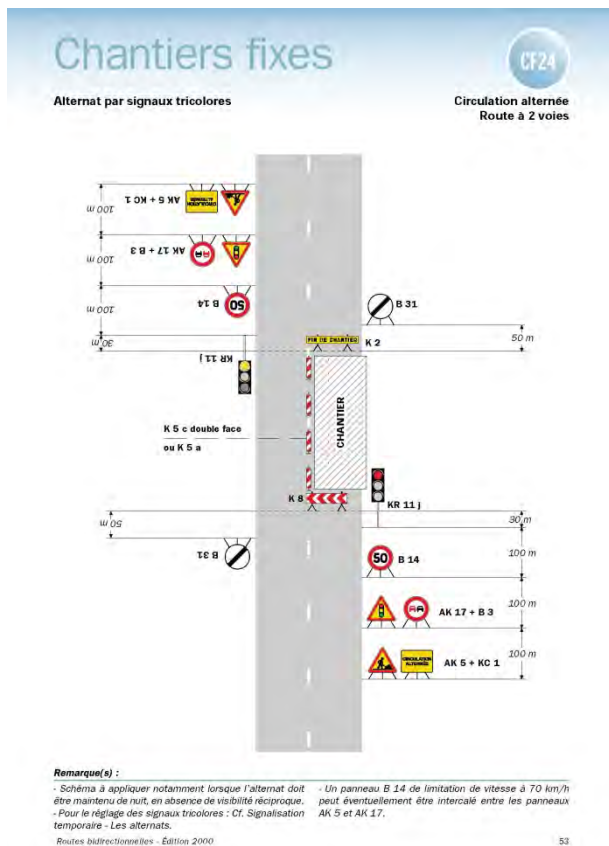

**

Réglementation de la circulation sur la RD140 du PR 0+0145 au PR 1+0774 (Dizimieu et Crémieu) situés hors agglomération

Arrêté N° 2018-5820 du 19/06/2018

LE PRESIDENT DU DEPARTEMENT DE L'ISERE

Vu la demande en date du 14/06/2018 de Colas Rhône Alpes Auvergne

Vu le Code général des collectivités territoriales et notamment les articles L. 3221-4 et L. 3221-5

Vu le Code de la route et notamment l'article R. 411-8

Vu le Code de la voirie routière

Vu la loi n° 82-213 du 2 mars 1982 relative aux droits et libertés des Communes, des Départements et des Régions, modifiée et complétée par la loi n° 82-623 du 22 juillet 1982, la loi n° 83-8 du 7 janvier 1983 et la loi n° 2004-809 du 13 août 2004 sur les libertés et responsabilités locales ;

Vu l'instruction interministérielle sur la signalisation routière et notamment le livre 1, 4ème partie, signalisation de prescription

Vu l'arrêté 2015-256 du 4 février 2015 portant règlement de voirie départemental

Vu l'arrêté du Président du Département n°2018-4096 du 30/04/2018 portant délégation de signature

Considérant que les travaux de mise en place de fourreaux nécessitent de réglementer la circulation selon les dispositions indiquées dans les articles suivants, afin d'assurer la sécurité des usagers et des personnels travaillant sur le chantier réalisé par l'entreprise Colas Rhône Alpes Auvergne

Arrête:

Préambule:

Le choix du (des) mode(s) d'exploitation du chantier est, normalement, préalablement déterminé par le Maître d'Oeuvre des travaux. Le(s) mode(s) d'exploitation du chantier est (sont) proposé(s) par l'entreprise chargée de réaliser les travaux à l'autorité détentrice du pouvoir de police de la circulation. Les modes d'exploitation du chantier, conformes au volume 6 du guide technique du SETRA relatif au choix d'un mode d'exploitation (édition 2002), pouvant être appliqués sont :

- Chantier sur accotement
- Léger empiètement sur la chaussée
- Fort empiètement sur la chaussée
- Neutralisation d'une voie sur route à 3 voies
- Alternat de circulation
- Chaussée provisoire
- Coupure avec ou sans détournement de circulation

Le chantier peut être « fixe » ou « mobile » selon son mode de réalisation conformément aux articles 130.B.1 et 131 de la 8ème partie de l'Instruction Interministérielle sur la Signalisation Routière.

Lorsque l'empiètement du chantier sur la chaussée impose un déport de trajectoire mais permet encore le croisement de 2 véhicules poids lourds (6 mètres de largeur de chaussée au minimum), il n'est pas mis en place d'alternat. (cf fiches CF12 ou CF13 du volume 1 du manuel du chef de chantier)

Article 1

Les prescriptions suivantes s'appliquent :

- À compter du 25/06/2018 jusqu'au 14/09/2018, sur RD140 du PR 0+0145 au PR 1+0774 (Dizimieu et Crémieu) situés hors agglomération, la circulation est alternée par feux, B15+C18 et K10.

Dès lors que l'empiètement du chantier induit une largeur de chaussée inférieure à 6 mètres, la circulation s'effectue par voie unique à sens alterné.

Le choix du type d'alternat doit être adapté en permanence à la configuration des lieux et au trafic.

De manière générale, tout alternat de circulation doit être mis en œuvre selon les principes définis dans le guide technique du SETRA volume 4 (édition 2000) relatif aux alternats.

Dès que possible, l'empiètement du chantier doit être ramené à sa largeur minimum afin de rétablir la possibilité de croisement de 2 véhicules poids lourds par suppression de l'alternat. Notamment chaque soir, chaque fin de semaine et de manière générale, en période hors activité du chantier.

En phase d'activité du chantier, l'alternat peut être réglé au choix, soit manuellement par piquets K10 (uniquement de jour), soit par feux type KR11(j ou v) ou soit par panneaux B15 / C18 (cf fiches CF22, CF23 ou CF24 du volume 1 du manuel du chef de chantier). La vitesse est systématiquement limitée à 50 km/h dès lors qu'un alternat de circulation est en place. (cf art 126-A de l'IISR)

L'interdiction de dépasser est également instaurée (sur les sections sur lesquelles le dépassement est normalement autorisé)

Article 2

La signalisation réglementaire sera conforme aux dispositions de l'Instruction Interministérielle sur la signalisation routière.

Elle est à la charge financière et sous la responsabilité du Maître d'Ouvrage pendant toute la durée du chantier.

Elle est fournie, mise en place, remplacée et déposée, surveillée et maintenue par l'entreprise désignée par le Maître d'Ouvrage ou ses services.

Elle est sous contrôle de l'autorité détentrice du pouvoir de police de la circulation représentée par la direction territorialement compétente.

Le responsable de cette signalisation, Julien Boirayon est joignable au : 06.69.50.61.11

Article 3

Le Directeur général des services du département de l'Isère, Le Commandant du groupement de Gendarmerie de l'Isère, Le demandeur,

Sont chargés, chacun en ce qui le concerne, de l'application du présent arrêté dont copie sera transmise aux services destinataires suivants :

Les communes impactées par la restriction Dizimieu et Crémieu

Fait à Crémieu,

Conformément à l'article R 102 du Code des Tribunaux Administratifs, le présent arrêté pourra faire l'objet d'un recours contentieux devant le tribunal administratif compétent, dans un délai de deux mois à compter de sa date de notification ou de publication.

Conformément aux dispositions de la loi 78-17 du 06/01/1978 relative à l'informatique, aux fichiers et aux libertés, le bénéficiaire est informé qu'il dispose d'un droit d'accès et de rectification qu'il peut exercer, pour les informations le concernant, auprès de la collectivité signataire du présent document.

**

Réglementation de la circulation sur la RD24 du PR 0+0879 au PR 0+1255 (Villemoirieu) situés hors agglomération

Arrêté N° 2018-5822 du 19/06/2018

LE PRESIDENT DU DEPARTEMENT DE L'ISERE

Vu le Code général des collectivités territoriales et notamment les articles L. 3221-4 et L. 3221-5

Vu le Code de la route et notamment l'article R. 411-8

Vu le Code de la voirie routière

Vu la loi n° 82-213 du 2 mars 1982 relative aux droits et libertés des Communes, des Départements et des Régions, modifiée et complétée par la loi n° 82-623 du 22 juillet 1982, la loi n° 83-8 du 7 janvier 1983 et la loi n° 2004-809 du 13 août 2004 sur les libertés et responsabilités locales ;

Vu l'instruction interministérielle sur la signalisation routière et notamment le livre 1, 4ème partie, signalisation de prescription

Vu l'arrêté 2015-256 du 4 février 2015 portant règlement de voirie départemental

Vu l'arrêté du Président du Département n°2018-4096 du 30/04/2018 portant délégation de signature

Considérant que les travaux de mise en place de fourreaux nécessitent de réglementer la circulation selon les dispositions indiquées dans les articles suivants, afin d'assurer la sécurité des usagers et des personnels travaillant sur le chantier réalisé par l'entreprise Colas Rhône Alpes Auvergne

Vu la demande en date du 14/06/2018 de Colas Rhône Alpes Auvergne

Arrête:

Préambule:

Le choix du (des) mode(s) d'exploitation du chantier est, normalement, préalablement déterminé par le Maître d'Oeuvre des travaux. Le(s) mode(s) d'exploitation du chantier est (sont) proposé(s) par l'entreprise chargée de réaliser les travaux à l'autorité détentrice du pouvoir de police de la

circulation. Les modes d'exploitation du chantier, conformes au volume 6 du guide technique du SETRA relatif au choix d'un mode d'exploitation (édition 2002), pouvant être appliqués sont :

- Chantier sur accotement
- Léger empiètement sur la chaussée
- Fort empiètement sur la chaussée
- Neutralisation d'une voie sur route à 3 voies
- Alternat de circulation
- Chaussée provisoire
- Coupure avec ou sans détournement de circulation

Le chantier peut être « fixe » ou « mobile » selon son mode de réalisation conformément aux articles 130.B.1 et 131 de la 8ème partie de l'Instruction Interministérielle sur la Signalisation Routière.

Lorsque l'empiètement du chantier sur la chaussée impose un déport de trajectoire mais permet encore le croisement de 2 véhicules poids lourds (6 mètres de largeur de chaussée au minimum), il n'est pas mis en place d'alternat. (cf fiches CF12 ou CF13 du volume 1 du manuel du chef de chantier)

Article 1

Les prescriptions suivantes s'appliquent :

- À compter du 25/06/2018 jusqu'au 14/09/2018, sur RD24 du PR 0+0879 au PR 0+1255 (Villemoirieu) situés hors agglomération, la circulation est alternée par feux, B15+C18 et K10.

Dès lors que l'empiètement du chantier induit une largeur de chaussée inférieure à 6 mètres, la circulation s'effectue par voie unique à sens alterné.

Le choix du type d'alternat doit être adapté en permanence à la configuration des lieux et au trafic.

De manière générale, tout alternat de circulation doit être mis en œuvre selon les principes définis dans le guide technique du SETRA volume 4 (édition 2000) relatif aux alternats.

Dès que possible, l'empiètement du chantier doit être ramené à sa largeur minimum afin de rétablir la possibilité de croisement de 2 véhicules poids lourds par suppression de l'alternat. Notamment chaque soir, chaque fin de semaine et de manière générale, en période hors activité du chantier.

En phase d'activité du chantier, l'alternat peut être réglé au choix, soit manuellement par piquets K10 (uniquement de jour), soit par feux type KR11(j ou v) ou soit par panneaux B15 / C18 (cf fiches CF22, CF23 ou CF24 du volume 1 du manuel du chef de chantier). La vitesse est systématiquement limitée à 50 km/h dès lors qu'un alternat de circulation est en place. (cf art 126-A de l'IISR)

L'interdiction de dépasser est également instaurée (sur les sections sur lesquelles le dépassement est normalement autorisé)

Article 2

Si la période prévisionnelle des travaux intègre des jours hors chantier, selon la circulaire n°96-14 du 6 février 1996 relative à l'exploitation sous chantier, les travaux ne devront pas entraîner de réduction de capacité du trafic routier habituel.

Article 3

La signalisation réglementaire sera conforme aux dispositions de l'Instruction Interministérielle sur la signalisation routière.

Elle est à la charge financière et sous la responsabilité du Maître d'Ouvrage pendant toute la durée du chantier.

Elle est fournie, mise en place, remplacée et déposée, surveillée et maintenue par l'entreprise désignée par le Maître d'Ouvrage ou ses services.

Elle est sous contrôle de l'autorité détentrice du pouvoir de police de la circulation représentée par la direction territorialement compétente.

Le responsable de cette signalisation, Julien Boirayon est joignable au : 06.69.50.61.11

Article 4

Le Directeur général des services du département de l'Isère, Le Commandant du groupement de Gendarmerie de l'Isère, Le demandeur,

Sont chargés, chacun en ce qui le concerne, de l'application du présent arrêté dont copie sera transmise aux services destinataires suivants :

La commune impactée par la restriction Villemoirieu

Conformément à l'article R 102 du Code des Tribunaux Administratifs, le présent arrêté pourra faire l'objet d'un recours contentieux devant le tribunal administratif compétent, dans un délai de deux mois à compter de sa date de notification ou de publication.

Conformément aux dispositions de la loi 78-17 du 06/01/1978 relative à l'informatique, aux fichiers et aux libertés, le bénéficiaire est informé qu'il dispose d'un droit d'accès et de rectification qu'il peut exercer, pour les informations le concernant, auprès de la collectivité signataire du présent document.

**

Réglementation de la circulation sur la RD75A du PR 1+0382 au PR 0+0000 (Chozeau et Villemoirieu) situés hors agglomération

Arrêté N° 2018-5832 du 19/06/2018

LE PRESIDENT DU DEPARTEMENT DE L'ISERE

Vu la demande en date du 14/06/2018 de Colas Rhône Alpes Auvergne

Vu le Code général des collectivités territoriales et notamment les articles L. 3221-4 et L. 3221-5

Vu le Code de la route et notamment l'article R. 411-8

Vu le Code de la voirie routière

Vu la loi n° 82-213 du 2 mars 1982 relative aux droits et libertés des Communes, des Départements et des Régions, modifiée et complétée par la loi n° 82-623 du 22 juillet 1982, la loi n° 83-8 du 7 janvier 1983 et la loi n° 2004-809 du 13 août 2004 sur les libertés et responsabilités locales ;

Vu l'instruction interministérielle sur la signalisation routière et notamment le livre 1, 4ème partie, signalisation de prescription

Vu l'arrêté 2015-256 du 4 février 2015 portant règlement de voirie départemental

Vu l'arrêté du Président du Département n°2018-4096 du 30/04/2018 portant délégation de signature

Considérant que les travaux de mise en place de fourreaux nécessitent de réglementer la circulation selon les dispositions indiquées dans les articles suivants, afin d'assurer la sécurité des usagers et des personnels travaillant sur le chantier réalisé par l'entreprise Colas Rhône Alpes Auvergne

Arrête:

Préambule:

Le choix du (des) mode(s) d'exploitation du chantier est, normalement, préalablement déterminé par le Maître d'Oeuvre des travaux. Le(s) mode(s) d'exploitation du chantier est (sont) proposé(s) par l'entreprise chargée de réaliser les travaux à l'autorité détentrice du pouvoir de police de la circulation. Les modes d'exploitation du chantier, conformes au volume 6 du guide technique du SETRA relatif au choix d'un mode d'exploitation (édition 2002), pouvant être appliqués sont :

- Chantier sur accotement
- Léger empiètement sur la chaussée
- Fort empiètement sur la chaussée
- Neutralisation d'une voie sur route à 3 voies
- Alternat de circulation
- Chaussée provisoire

Le chantier peut être « fixe » ou « mobile » selon son mode de réalisation conformément aux articles 130.B.1 et 131 de la 8ème partie de l'Instruction Interministérielle sur la Signalisation Routière.

Lorsque l'empiètement du chantier sur la chaussée impose un déport de trajectoire mais permet encore le croisement de 2 véhicules poids lourds (6 mètres de largeur de chaussée au minimum), il n'est pas mis en place d'alternat. (cf fiches CF12 ou CF13 du volume 1 du manuel du chef de chantier)

Article 1

Les prescriptions suivantes s'appliquent :

À compter du 25/06/2018 jusqu'au 14/09/2018, sur RD75A du PR 1+0382 au PR 0+0000 (Chozeau et Villemoirieu) situés hors agglomération, la circulation est alternée par feux, B15+C18 et K10.

Dès lors que l'empiètement du chantier induit une largeur de chaussée inférieure à 6 mètres, la circulation s'effectue par voie unique à sens alterné.

Le choix du type d'alternat doit être adapté en permanence à la configuration des lieux et au trafic.

De manière générale, tout alternat de circulation doit être mis en œuvre selon les principes définis dans le guide technique du SETRA volume 4 (édition 2000) relatif aux alternats.

Dès que possible, l'empiètement du chantier doit être ramené à sa largeur minimum afin de rétablir la possibilité de croisement de 2 véhicules poids lourds par suppression de l'alternat. Notamment chaque soir, chaque fin de semaine et de manière générale, en période hors activité du chantier.

En phase d'activité du chantier, l'alternat peut être réglé au choix, soit manuellement par piquets K10 (uniquement de jour), soit par feux type KR11(j ou v) ou soit par panneaux B15 / C18 (cf fiches CF22, CF23 ou CF24 du volume 1 du manuel du chef de chantier). La vitesse est systématiquement limitée à 50 km/h dès lors qu'un alternat de circulation est en place. (cf art 126-A de l'IISR)

L'interdiction de dépasser est également instaurée (sur les sections sur lesquelles le dépassement est normalement autorisé)

Article 2

La signalisation réglementaire sera conforme aux dispositions de l'Instruction Interministérielle sur la signalisation routière.

Elle est à la charge financière et sous la responsabilité du Maître d'Ouvrage pendant toute la durée du chantier.

Elle est fournie, mise en place, remplacée et déposée, surveillée et maintenue par l'entreprise désignée par le Maître d'Ouvrage ou ses services.

Elle est sous contrôle de l'autorité détentrice du pouvoir de police de la circulation représentée par la direction territorialement compétente. Le responsable de cette signalisation, Julien Boirayon est joignable au : 06.69.50.61.11

Article 3

Le Directeur général des services du département de l'Isère, Le Commandant du groupement de Gendarmerie de l'Isère, Le demandeur,

Sont chargés, chacun en ce qui le concerne, de l'application du présent arrêté dont copie sera transmise aux services destinataires suivants :

Les communes impactées par la restriction Chozeau et Villemoirieu

Conformément à l'article R 102 du Code des Tribunaux Administratifs, le présent arrêté pourra faire l'objet d'un recours contentieux devant le tribunal administratif compétent, dans un délai de deux mois à compter de sa date de notification ou de publication.

Conformément aux dispositions de la loi 78-17 du 06/01/1978 relative à l'informatique, aux fichiers et aux libertés, le bénéficiaire est informé qu'il dispose d'un droit d'accès et de rectification qu'il peut exercer, pour les informations le concernant, auprès de la collectivité signataire du présent document.

**

Réglementation de la circulation sur la RD1075 du PR 18+0151 au PR 18+0770 (Arandon-Passins) situés hors agglomération

Arrêté N° 2018-5845 du 22/06/2018

LE PRESIDENT DU DEPARTEMENT DE L'ISERE

Vu la demande en date du 14/06/2018 de S.A.R.L. G.F.T.P.

Vu le Code général des collectivités territoriales et notamment les articles L. 3221-4 et L. 3221-5

Vu le Code de la route et notamment l'article R. 411-8

Vu le Code de la voirie routière

Vu la loi n° 82-213 du 2 mars 1982 relative aux droits et libertés des Communes, des Départements et des Régions, modifiée et complétée par la loi n° 82-623 du 22 juillet 1982, la loi n° 83-8 du 7 janvier 1983 et la loi n° 2004-809 du 13 août 2004 sur les libertés et responsabilités locales ;

Vu l'instruction interministérielle sur la signalisation routière et notamment le livre 1, 4ème partie, signalisation de prescription

Vu l'arrêté 2015-256 du 4 février 2015 portant règlement de voirie départemental

Vu l'arrêté du Président du Département n°2018-4096 du 30/04/2018 portant délégation de signature

Considérant que les travaux aguilage du réseau France Télécom et mise à la côte d'une chambre nécessitent de réglementer la circulation selon les dispositions indiquées dans les articles suivants, afin d'assurer la sécurité des usagers et des personnels travaillant sur le chantier réalisé par l'entreprise S.A.R.L. G.F.T.P.

Arrête:

Préambule:

Le choix du (des) mode(s) d'exploitation du chantier est, normalement, préalablement déterminé par le Maître d'Oeuvre des travaux. Le(s) mode(s) d'exploitation du chantier est (sont) proposé(s) par l'entreprise chargée de réaliser les travaux à l'autorité détentrice du pouvoir de police de la circulation. Les modes d'exploitation du chantier, conformes au volume 6 du guide technique du SETRA relatif au choix d'un mode d'exploitation (édition 2002), pouvant être appliqués sont :

- Chantier sur accotement
- Léger empiètement sur la chaussée
- Fort empiètement sur la chaussée
- Neutralisation d'une voie sur route à 3 voies
- Alternat de circulation

Le chantier peut être « fixe » ou « mobile » selon son mode de réalisation conformément aux articles 130.B.1 et 131 de la 8ème partie de l'Instruction Interministérielle sur la Signalisation Routière.

Lorsque l'empiètement du chantier sur la chaussée impose un déport de trajectoire mais permet encore le croisement de 2 véhicules poids lourds (6 mètres de largeur de chaussée au minimum), il n'est pas mis en place d'alternat. (cf fiches CF12 ou CF13 du volume 1 du manuel du chef de chantier)

Article 1

Les prescriptions suivantes s'appliquent :

- À compter du 25/06/2018 jusqu'au 13/07/2018, sur RD1075 du PR 18+0151 au PR 18+0770 (Arandon-Passins) situés hors agglomération, la circulation est alternée par feux, B15+C18 et K10.

Dès lors que l'empiètement du chantier induit une largeur de chaussée inférieure à 6 mètres, la circulation s'effectue par voie unique à sens alterné.

Le choix du type d'alternat doit être adapté en permanence à la configuration des lieux et au trafic.

De manière générale, tout alternat de circulation doit être mis en œuvre selon les principes définis dans le guide technique du SETRA volume 4 (édition 2000) relatif aux alternats.

Dès que possible, l'empiètement du chantier doit être ramené à sa largeur minimum afin de rétablir la possibilité de croisement de 2 véhicules poids lourds par suppression de l'alternat. Notamment chaque soir, chaque fin de semaine et de manière générale, en période hors activité du chantier.

En phase d'activité du chantier, l'alternat peut être réglé au choix, soit manuellement par piquets K10 (uniquement de jour), soit par feux type KR11(j ou v) ou soit par panneaux B15 / C18 (cf fiches CF22, CF23 ou CF24 du volume 1 du manuel du chef de chantier). La vitesse est systématiquement limitée à 50 km/h dès lors qu'un alternat de circulation est en place. (cf art 126-A de l'IISR)

L'interdiction de dépasser est également instaurée (sur les sections sur lesquelles le dépassement est normalement autorisé)

Article 2

Si la période prévisionnelle des travaux intègre des jours hors chantier, selon la circulaire n°96-14 du 6 février 1996 relative à l'exploitation sous chantier, les travaux ne devront pas entraîner de réduction de capacité du trafic routier habituel.

Article 3

La signalisation réglementaire sera conforme aux dispositions de l'Instruction Interministérielle sur la signalisation routière.

Elle est à la charge financière et sous la responsabilité du Maître d'Ouvrage pendant toute la durée du chantier.

Elle est fournie, mise en place, remplacée et déposée, surveillée et maintenue par l'entreprise désignée par le Maître d'Ouvrage ou ses services.

Elle est sous contrôle de l'autorité détentrice du pouvoir de police de la circulation représentée par la direction territorialement compétente.

Le responsable de cette signalisation, Daniel Guillaud est joignable au : 06.75.46.95.80

Article 4

Le Directeur général des services du département de l'Isère, Le Commandant du groupement de Gendarmerie de l'Isère, Le demandeur,

Sont chargés, chacun en ce qui le concerne, de l'application du présent arrêté dont copie sera transmise aux services destinataires suivants :

La commune impactée par la restriction Arandon-Passins

Conformément à l'article R 102 du Code des Tribunaux Administratifs, le présent arrêté pourra faire l'objet d'un recours contentieux devant le tribunal administratif compétent, dans un délai de deux mois à compter de sa date de notification ou de publication.

Conformément aux dispositions de la loi 78-17 du 06/01/1978 relative à l'informatique, aux fichiers et aux libertés, le bénéficiaire est informé qu'il dispose d'un droit d'accès et de rectification qu'il peut exercer, pour les informations le concernant, auprès de la collectivité signataire du présent document.

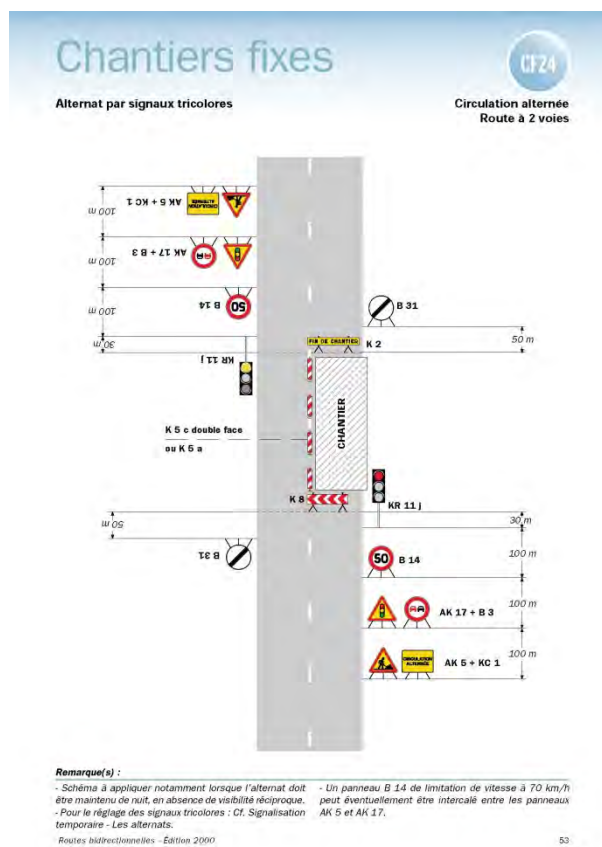

**

Réglementation de la circulation sur la RD140 du PR 19+0758 au PR 19+0860 (Bouvesse-Quirieu) situés hors agglomération

Arrêté N° 2018-5890 du 22/06/2018

LE PRESIDENT DU DEPARTEMENT DE L'ISERE

Vu la demande en date du 20/06/2018 de Eiffage

Vu le Code général des collectivités territoriales et notamment les articles L. 3221-4 et L. 3221-5

Vu le Code de la route et notamment l'article R. 411-8

Vu le Code de la voirie routière

Vu la loi n° 82-213 du 2 mars 1982 relative aux droits et libertés des Communes, des Départements et des Régions, modifiée et complétée par la loi n° 82-623 du 22 juillet 1982, la loi n° 83-8 du 7 janvier 1983 et la loi n° 2004-809 du 13 août 2004 sur les libertés et responsabilités locales ;

Vu l'instruction interministérielle sur la signalisation routière et notamment le livre 1, 4ème partie, signalisation de prescription

Vu l'arrêté 2015-256 du 4 février 2015 portant règlement de voirie départemental

Vu l'arrêté du Président du Département n°2018-4096 du 30/04/2018 portant délégation de signature

Vu l'arrêté portant autorisation de voirie n°2018-1094 en date du 31/01/2018

Considérant que les travaux d'enfouissement de la ligne HTA et armoire nécessitent de régler la circulation selon les dispositions indiquées dans les articles suivants, afin d'assurer la sécurité des usagers et des personnels travaillant sur le chantier réalisé par l'entreprise Eiffage

Arrête:

Préambule:

Le choix du (des) mode(s) d'exploitation du chantier est, normalement, préalablement déterminé par le Maître d'Oeuvre des travaux. Le(s) mode(s) d'exploitation du chantier est (sont) proposé(s) par l'entreprise chargée de réaliser les travaux à l'autorité détentrice du pouvoir de police de la circulation. Les modes d'exploitation du chantier, conformes au volume 6 du guide technique du SETRA relatif au choix d'un mode d'exploitation (édition 2002), pouvant être appliqués sont :

- Chantier sur accotement
- Léger empiètement sur la chaussée
- Fort empiètement sur la chaussée
- Alternat de circulation

Le chantier peut être « fixe » ou « mobile » selon son mode de réalisation conformément aux articles 130.B.1 et 131 de la 8ème partie de l'Instruction Interministérielle sur la Signalisation Routière.

Lorsque l'empiètement du chantier sur la chaussée impose un déport de trajectoire mais permet encore le croisement de 2 véhicules poids lourds (6 mètres de largeur de chaussée au minimum), il n'est pas mis en place d'alternat. (cf fiches CF12 ou CF13 du volume 1 du manuel du chef de chantier)

Article 1

Les prescriptions suivantes s'appliquent :

- À compter du 25/06/2018 jusqu'au 12/10/2018, sur RD140 du PR 19+0758 au PR 19+0860 (Bouvesse-Quirieu) situés hors agglomération, la circulation est alternée par feux, B15+C18 et K10.

Dès lors que l'empiètement du chantier induit une largeur de chaussée inférieure à 6 mètres, la circulation s'effectue par voie unique à sens alterné.

Le choix du type d'alternat doit être adapté en permanence à la configuration des lieux et au trafic.

De manière générale, tout alternat de circulation doit être mis en œuvre selon les principes définis dans le guide technique du SETRA volume 4 (édition 2000) relatif aux alternats.

Dès que possible, l'empiètement du chantier doit être ramené à sa largeur minimum afin de rétablir la possibilité de croisement de 2 véhicules poids lourds par suppression de l'alternat. Notamment chaque soir, chaque fin de semaine et de manière générale, en période hors activité du chantier.

En phase d'activité du chantier, l'alternat peut être réglé au choix, soit manuellement par piquets K10 (uniquement de jour), soit par feux type KR11(j ou v) ou soit par panneaux B15 / C18 (cf fiches CF22, CF23 ou CF24 du volume 1 du manuel du chef de chantier). La vitesse est systématiquement limitée à 50 km/h dès lors qu'un alternat de circulation est en place. (cf art 126-A de l'IISR)

L'interdiction de dépasser est également instaurée (sur les sections sur lesquelles le dépassement est normalement autorisé)

Article 2

La signalisation réglementaire sera conforme aux dispositions de l'Instruction Interministérielle sur la signalisation routière.

Elle est à la charge financière et sous la responsabilité du Maître d'Ouvrage pendant toute la durée du chantier.

Elle est fournie, mise en place, remplacée et déposée, surveillée et maintenue par l'entreprise désignée par le Maître d'Ouvrage ou ses services.

Elle est sous contrôle de l'autorité détentrice du pouvoir de police de la circulation représentée par la direction territorialement compétente.

Le responsable de cette signalisation, Bruno Burceaux est joignable au : 06.85.71.68.05

Article 3

Le Directeur général des services du département de l'Isère, Le Commandant du groupement de Gendarmerie de l'Isère, Le demandeur,

Sont chargés, chacun en ce qui le concerne, de l'application du présent arrêté dont copie sera transmise aux services destinataires suivants :

La commune impactée par la restriction Bouvesse-Quirieu

Conformément à l'article R 102 du Code des Tribunaux Administratifs, le présent arrêté pourra faire l'objet d'un recours contentieux devant le tribunal administratif compétent, dans un délai de deux mois à compter de sa date de notification ou de publication.

Conformément aux dispositions de la loi 78-17 du 06/01/1978 relative à l'informatique, aux fichiers et aux libertés, le bénéficiaire est informé qu'il dispose d'un droit d'accès et de rectification qu'il peut exercer, pour les informations le concernant, auprès de la collectivité signataire du présent document.

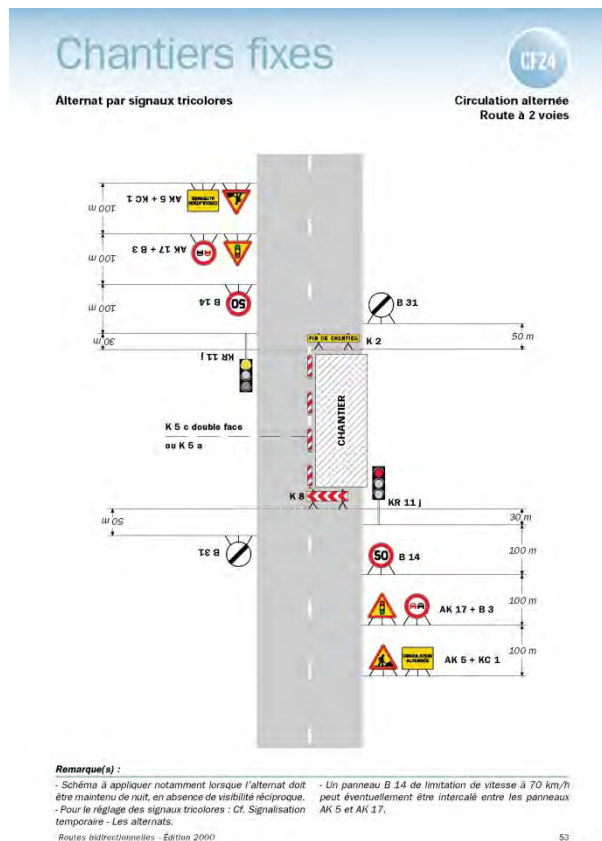

**

Réglementation de la circulation sur la RD52 du PR 0+0397 au PR 0+0723 (Crémieu) situés hors agglomération et D52I du PRO au PR 0+0916 (Crémieu) situés hors agglomération

Arrêté N°2018-30047 du 14/06/2018

LE PRESIDENT DU DEPARTEMENT DE L'ISERE

Vu la demande de Colas Rhône Alpes Auvergne

Vu le Code général des collectivités territoriales et notamment les articles L. 3221-4 et L. 3221-5

Vu le Code de la route et notamment l'article R. 411-8

Vu le Code de la voirie routière

Vu la loi n° 82-213 du 2 mars 1982 relative aux droits et libertés des Communes, des Départements et des Régions, modifiée et complétée par la loi n° 82-623 du 22 juillet 1982, la loi n° 83-8 du 7 janvier 1983 et la loi n° 2004-809 du 13 août 2004 sur les libertés et responsabilités locales ;

Vu l'instruction interministérielle sur la signalisation routière et notamment le livre 1, 4ème partie, signalisation de prescription

VU l'arrêté du 24 novembre 1967 modifié relatif à la signalisation des routes et autoroutes et l'instruction interministérielle modifiée portant sur le même objet

Vu l'arrêté 2015-256 du 4 février 2015 portant règlement de voirie départemental

Vu l'arrêté du Président du Département n°2018-4096 du 30/04/2018 portant délégation de signature

Considérant que les travaux de mise en place de fourreaux nécessitent de réglementer la circulation selon les dispositions indiquées dans les articles suivants, afin d'assurer la sécurité des usagers et des personnels travaillant sur le chantier réalisé par l'entreprise Colas Rhône Alpes Auvergne

Arrête:

Préambule:

Le choix du (des) mode(s) d'exploitation du chantier est, normalement, préalablement déterminé par le Maître d'Oeuvre des travaux. Le(s) mode(s) d'exploitation du chantier est (sont) proposé(s) par l'entreprise chargée de réaliser les travaux à l'autorité détentrice du pouvoir de police de la circulation. Les modes d'exploitation du chantier, conformes au volume 6 du guide technique du SETRA relatif au choix d'un mode d'exploitation (édition 2002), pouvant être appliqués sont :

- Chantier sur accotement
- Léger empiètement sur la chaussée
- Fort empiètement sur la chaussée
- Neutralisation d'une voie sur route à 3 voies
- Alternat de circulation
- Chaussée provisoire
- Coupure avec ou sans détournement de circulation

Le chantier peut être « fixe » ou « mobile » selon son mode de réalisation conformément aux articles 130.B.1 et 131 de la 8ème partie de l'Instruction Interministérielle sur la Signalisation Routière.

Lorsque l'empiètement du chantier sur la chaussée impose un déport de trajectoire mais permet encore le croisement de 2 véhicules poids lourds (6 mètres de largeur de chaussée au minimum), il n'est pas mis en place d'alternat. (cf fiches CF12 ou CF13 du volume 1 du manuel du chef de chantier)

Article 1

Les prescriptions suivantes s'appliquent :

- À compter du 18/06/2018 jusqu'au 17/08/2018, sur RD52 du PR 0+0397 au PR 0+0723 (Crémieu) situés hors agglomération et D52I du PR 0 au PR 0+0916 (Crémieu) situés hors agglomération, la circulation est alternée par feux, B15+C18 et K10.

Dès lors que l'empiètement du chantier induit une largeur de chaussée inférieure à 6 mètres, la circulation s'effectue par voie unique à sens alterné.

Le choix du type d'alternat doit être adapté en permanence à la configuration des lieux et au trafic.

De manière générale, tout alternat de circulation doit être mis en œuvre selon les principes définis dans le guide technique du SETRA volume 4 (édition 2000) relatif aux alternats.

Dès que possible, l'empiètement du chantier doit être ramené à sa largeur minimum afin de rétablir la possibilité de croisement de 2 véhicules poids lourds par suppression de l'alternat. Notamment chaque soir, chaque fin de semaine et de manière générale, en période hors activité du chantier.

En phase d'activité du chantier, l'alternat peut être réglé au choix, soit manuellement par piquets K10 (uniquement de jour), soit par feux type KR11(j ou v) ou soit par panneaux B15 / C18 (cf fiches CF22, CF23 ou CF24 du volume 1 du manuel du chef de chantier). La vitesse est systématiquement limitée à 50 km/h dès lors qu'un alternat de circulation est en place. (cf art 126-A de l'IISR)

L'interdiction de dépasser est également instaurée (sur les sections sur lesquelles le dépassement est normalement autorisé)

Article 2

La signalisation réglementaire sera conforme aux dispositions de l'Instruction Interministérielle sur la signalisation routière.

Elle est à la charge financière et sous la responsabilité du Maître d'Ouvrage pendant toute la durée du chantier.

Elle est fournie, mise en place, remplacée et déposée, surveillée et maintenue par l'entreprise désignée par le Maître d'Ouvrage ou ses services.

Elle est sous contrôle de l'autorité détentrice du pouvoir de police de la circulation représentée par la direction territorialement compétente.

Le responsable de cette signalisation, M. boirayon est joignable au : 0475638300

Article 3

Le Directeur général des services du département de l'Isère, Le Commandant du groupement de Gendarmerie de l'Isère, Le demandeur,

Sont chargés, chacun en ce qui le concerne, de l'application du présent arrêté dont copie sera transmise aux services destinataires suivants :

La commune impactée par la restriction Crémieu

Conformément à l'article R 102 du Code des Tribunaux Administratifs, le présent arrêté pourra faire l'objet d'un recours contentieux devant le tribunal administratif compétent, dans un délai de deux mois à compter de sa date de notification ou de publication.

Conformément aux dispositions de la loi 78-17 du 06/01/1978 relative à l'informatique, aux fichiers et aux libertés, le bénéficiaire est informé qu'il dispose d'un droit d'accès et de rectification qu'il peut exercer, pour les informations le concernant, auprès de la collectivité signataire du présent document.

Chantiers fixes

CF22

Alternat avec sens prioritaire

Circulation alternée
Route à 2 voies

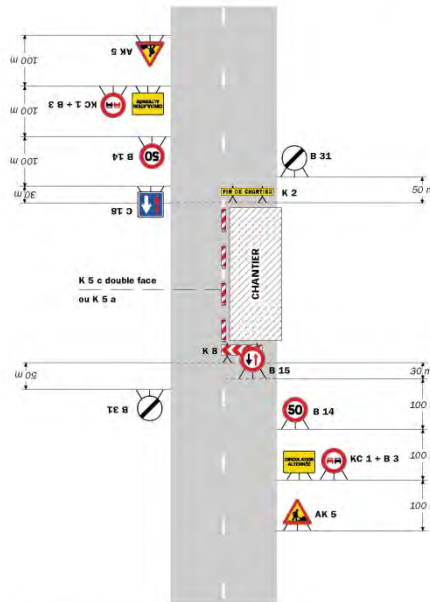

Remarque(s) :
 - Dispositif à n'utiliser qu'en cas de bonne visibilité réciproque et faible trafic.
 - Cf. Signalisation temporaire - Les alternats.

Routes bidirectionnelles - Édition 2000

51

CF23

Chantiers fixes

Alternat par piquets K 10

Circulation alternée
Route à 2 voies

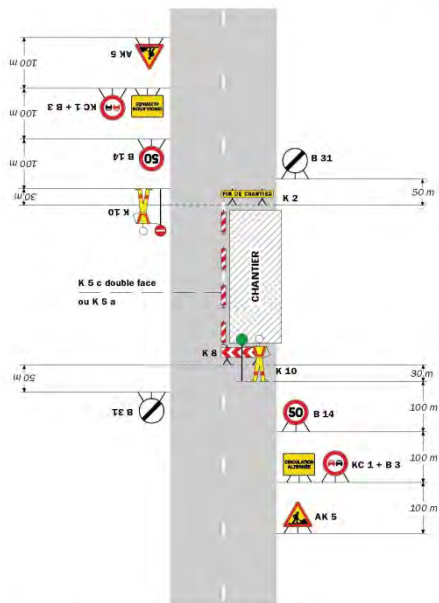

Remarque(s) :
 - Dispositif applicable uniquement de jour et sous certaines conditions : Cf. Signalisation temporaire - Les alternats.
 - Un panneau B 14 de limitation de vitesse à 70 km/h peut éventuellement être intercalé entre les panneaux AK 5 et KC 1.

52

Signalisation temporaire - SETRA

Chantiers fixes

Alternat par signaux tricolores

Circulation alternée
Route à 2 voies

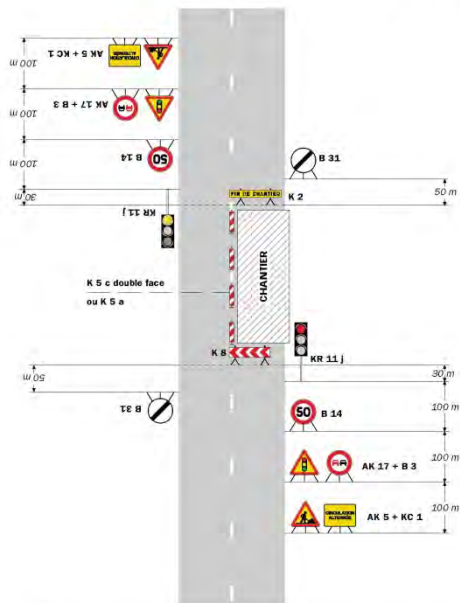

Remarque(s) :
 - Schéma à appliquer notamment lorsque l'alternat doit être maintenu de nuit, en absence de visibilité réciproque.
 - Pour le réglage des signaux tricolores : Cf. Signalisation temporaire - Les alternats.
 - Un panneau B 14 de limitation de vitesse à 70 km/h peut éventuellement être intercalé entre les panneaux AK 5 et AK 17.

Routes bidirectionnelles - Édition 2000

53

**

Réglementation de la circulation sur la RD40D du PR 1+0170 au PR 2+0288 (Les Avenières Veyrins-Thuellin) situés hors agglomération

Arrêté N°2018-30105 du 26/06/2018

LE PRESIDENT DU DEPARTEMENT DE L'ISERE

Vu le Code général des collectivités territoriales et notamment les articles L. 3221-4 et L. 3221-5

Vu la loi n° 82-213 du 2 mars 1982 relative aux droits et libertés des Communes, des Départements et des Régions, modifiée et complétée par la loi n° 82-623 du 22 juillet 1982, la loi n° 83-8 du 7 janvier 1983 et la loi n° 2004-809 du 13 août 2004 sur les libertés et responsabilités locales

Vu le Code de la voirie routière

Vu le Code de la route et notamment l'article R. 411-8

Vu l'instruction interministérielle sur la signalisation routière et notamment le livre 1, 4ème partie, signalisation de prescription

Vu l'arrêté du 24 novembre 1967 modifié relatif à la signalisation des routes et autoroutes et l'instruction interministérielle modifiée portant sur le même objet

Vu l'arrêté 2015-256 du 4 février 2015 portant règlement de voirie départemental

Vu l'arrêté du Président du Département n°2018-4096 du 30/04/2018 portant délégation de signature

Vu la demande en date du 26/06/2018 de Charvieu Chavagneux Isère cyclisme

Considérant que pour permettre le bon déroulement de l'épreuve sportive "Souvenir Marius Vial" empruntant un itinéraire dans le département de l'Isère et pour assurer la sécurité des usagers de la voie, des organisateurs de l'épreuve, des personnels sur l'itinéraire de la course, et des concurrents, il y a lieu de réglementer la circulation de tous les véhicules sur les routes départementales impactées.

Arrête:

Article 1

Le 01/07/2018, sur RD40D du PR 1+0170 au PR 2+0288 (Les Avenières Veyrins- Thuellin) situés hors agglomération, la circulation des véhicules est interdite .

Article 2

Le jalonnement de l'évènement (panneaux d'informations à l'usager) et le balisage nécessaire à son bon déroulement (circuits) seront mis en place, entretenus, et déposés par l'organisateur.

Article 3

Les horaires de fermetures et d'ouvertures seront adaptés par les forces de l'ordre, suivant la configuration des événements, notamment en ce qui concerne les avancements d'horaires de fermeture de routes et les retards de réouverture, par rapport aux horaires de l'épreuve.

La gestion des fermetures de routes sera assurée par les forces de l'ordre ou les signaleurs déclarés en préfecture de l'Isère et mis à disposition par l'organisateur.

Article 4

La signalisation réglementaire sera conforme aux dispositions de l'Instruction Interministérielle sur la signalisation routière.

Elle est à la charge financière et sous la responsabilité de l'entité l'ayant mise en place et ce, pendant toute la durée de l'évènement.

Article 5

Le Directeur général des services du département de l'Isère, Le Commandant du groupement de Gendarmerie de l'Isère, Le demandeur,

Sont chargés, chacun en ce qui le concerne, de l'application du présent arrêté dont copie sera transmise aux services destinataires suivants :

La commune impactée par la restriction Les Avenières Veyrins-Thuellin

Conformément à l'article R 102 du Code des Tribunaux Administratifs, le présent arrêté pourra faire l'objet d'un recours contentieux devant le tribunal administratif compétent, dans un délai de deux mois à compter de sa date de notification ou de publication.

Conformément aux dispositions de la loi 78-17 du 06/01/1978 relative à l'informatique, aux fichiers et aux libertés, le bénéficiaire est informé qu'il dispose d'un droit d'accès et de rectification qu'il peut exercer, pour les informations le concernant, auprès de la collectivité signataire du présent document.

**

Réglementation de la circulation sur la RD517 du PR 35+0323 au PR 35+0344 (Morestel) situés hors agglomération

Arrêté N°2018-30118 du 27/06/2018

LE PRESIDENT DU DEPARTEMENT DE L'ISERE

Vu la demande en date du 26/06/2018 de Paillet TP

Vu le Code général des collectivités territoriales et notamment les articles L. 3221-4 et L. 3221-5

Vu le Code de la route et notamment l'article R. 411-8

Vu le Code de la voirie routière

Vu la loi n° 82-213 du 2 mars 1982 relative aux droits et libertés des Communes, des Départements et des Régions, modifiée et complétée par la loi n° 82-623 du 22 juillet 1982, la loi n° 83-8 du 7 janvier 1983 et la loi n° 2004-809 du 13 août 2004 sur les libertés et responsabilités locales ;

Vu l'instruction interministérielle sur la signalisation routière et notamment le livre 1, 4ème partie, signalisation de prescription

Vu l'arrêté du 24 novembre 1967 modifié relatif à la signalisation des routes et autoroutes et l'instruction interministérielle modifiée portant sur le même objet

Vu l'arrêté 2015-256 du 4 février 2015 portant règlement de voirie départemental

Vu l'arrêté du Président du Département n°2018-4096 du 30/04/2018 portant délégation de signature

Vu l'arrêté portant autorisation de voirie n°2018-30116 en date du 27/06/2018

Considérant que les travaux d'extension du réseau d'eau usée nécessitent de régler la circulation selon les dispositions indiquées dans les articles suivants, afin d'assurer la sécurité des usagers et des personnels travaillant sur le chantier réalisé par l'entreprise Paillet TP

Arrête:

Préambule:

Le choix du (des) mode(s) d'exploitation du chantier est, normalement, préalablement déterminé par le Maître d'Oeuvre des travaux. Le(s) mode(s) d'exploitation du chantier est (sont) proposé(s) par l'entreprise chargée de réaliser les travaux à l'autorité détentrice du pouvoir de police de la circulation. Les modes d'exploitation du chantier, conformes au volume 6 du guide technique du SETRA relatif au choix d'un mode d'exploitation (édition 2002), pouvant être appliqués sont :

- Chantier sur accotement
- Léger empiètement sur la chaussée
- Fort empiètement sur la chaussée
- Neutralisation d'une voie sur route à 3 voies
- Alternat de circulation
- Chaussée provisoire

Le chantier peut être « fixe » ou « mobile » selon son mode de réalisation conformément aux articles 130.B.1 et 131 de la 8ème partie de l'Instruction Interministérielle sur la Signalisation Routière.

Lorsque l'empiètement du chantier sur la chaussée impose un déport de trajectoire mais permet encore le croisement de 2 véhicules poids lourds (6 mètres de largeur de chaussée au minimum), il n'est pas mis en place d'alternat. (cf fiches CF12 ou CF13 du volume 1 du manuel du chef de chantier)

Article 1

Les prescriptions suivantes s'appliquent :

- À compter du 02/07/2018 jusqu'au 31/07/2018, sur RD517 du PR 35+0323 au PR 35+0344 (Morestel) situés hors agglomération, la circulation est alternée par feux, B15+C18 et K10.

Dès lors que l'empiètement du chantier induit une largeur de chaussée inférieure à 6 mètres, la circulation s'effectue par voie unique à sens alterné.

Le choix du type d'alternat doit être adapté en permanence à la configuration des lieux et au trafic.

De manière générale, tout alternat de circulation doit être mis en œuvre selon les principes définis dans le guide technique du SETRA volume 4 (édition 2000) relatif aux alternats.

Dès que possible, l'empiètement du chantier doit être ramené à sa largeur minimum afin de rétablir la possibilité de croisement de 2 véhicules poids lourds par suppression de l'alternat. Notamment chaque soir, chaque fin de semaine et de manière générale, en période hors activité du chantier.

En phase d'activité du chantier, l'alternat peut être réglé au choix, soit manuellement par piquets K10 (uniquement de jour), soit par feux type KR11(j ou v) ou soit par panneaux B15 / C18 (cf fiches CF22, CF23 ou CF24 du volume 1 du manuel du chef de chantier). La vitesse est systématiquement limitée à 50 km/h dès lors qu'un alternat de circulation est en place. (cf art 126-A de l'IISR)

L'interdiction de dépasser est également instaurée (sur les sections sur lesquelles le dépassement est normalement autorisé)

Article 2

Si la période prévisionnelle des travaux intègre des jours hors chantier, selon la circulaire n°96-14 du 6 février 1996 relative à l'exploitation sous chantier, les travaux ne devront pas entraîner de réduction de capacité du trafic routier habituel.

Article 3

La signalisation réglementaire sera conforme aux dispositions de

Elle est à la charge financière et sous la responsabilité du Maître d'Ouvrage pendant toute la durée du chantier.

Elle est fournie, mise en place, remplacée et déposée, surveillée et maintenue par l'entreprise désignée par le Maître d'Ouvrage ou ses services.

Elle est sous contrôle de l'autorité détentrice du pouvoir de police de la circulation représentée par la direction territorialement compétente.

Le responsable de cette signalisation, Yves Paillet est joignable au : 04 74 33 06 34

Article 4

Le Directeur général des services du département de l'Isère, Le Commandant du groupement de Gendarmerie de l'Isère, Le demandeur,

Sont chargés, chacun en ce qui le concerne, de l'application du présent arrêté dont copie sera transmise aux services destinataires suivants :

La commune impactée par la restriction Morestel

Conformément à l'article R 102 du Code des Tribunaux Administratifs, le présent arrêté pourra faire l'objet d'un recours contentieux devant le tribunal administratif compétent, dans un délai de deux mois à compter de sa date de notification ou de publication.

Conformément aux dispositions de la loi 78-17 du 06/01/1978 relative à l'informatique, aux fichiers et aux libertés, le bénéficiaire est informé qu'il dispose d'un droit d'accès et de rectification qu'il peut exercer, pour les informations le concernant, auprès de la collectivité signataire du présent document.

Chantiers fixes

CF22

Alternat avec sens prioritaire

Circulation alternée
Route à 2 voies

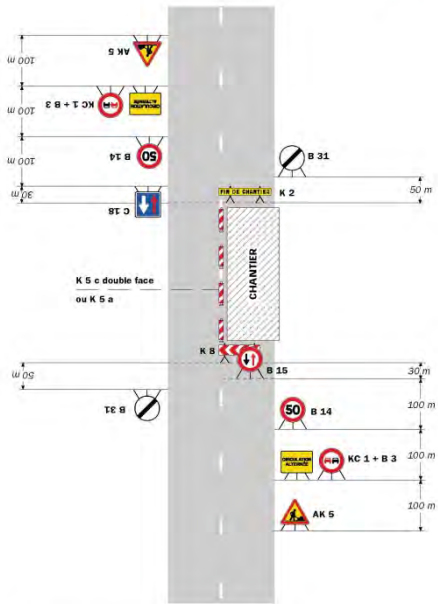

Remarque(s) :
 - Dispositif à n'utiliser qu'en cas de bonne visibilité réciproque et faible trafic.
 - Cf. Signalisation temporaire - Les alternats.

Routes bidirectionnelles - Édition 2000

51

CF23

Chantiers fixes

Alternat par piquets K 10

Circulation alternée
Route à 2 voies

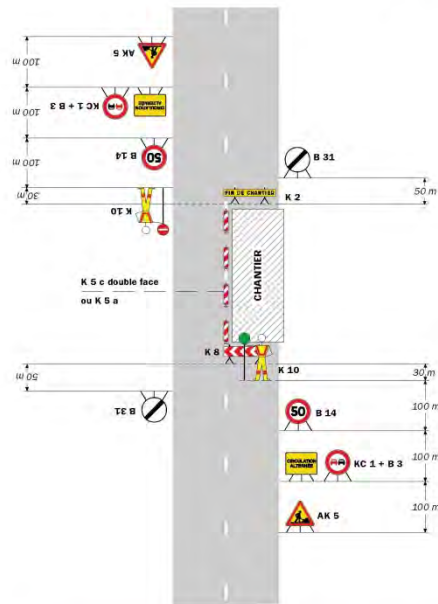

Remarque(s) :
 - Dispositif applicable uniquement de jour et sous certaines conditions : Cf. Signalisation temporaire - Les alternats.
 - Un panneau B 14 de limitation de vitesse à 70 km/h peut éventuellement être intercalé entre les panneaux AK 5 et KC 1.

Signalisation temporaire - SETRA

52

Chantiers fixes

CF24

Alternat par signaux tricolores

Circulation alternée
Route à 2 voies

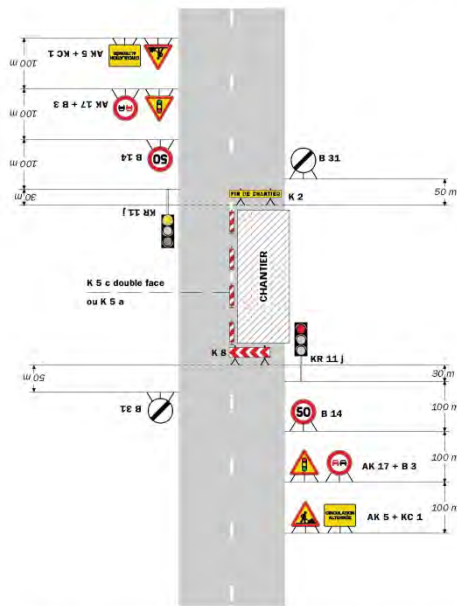

Remarque(s) :
 - Schéma à appliquer notamment lorsque l'alternat doit être maintenu de nuit, en absence de visibilité réciproque.
 - Pour le réglage des signaux tricolores : Cf. Signalisation temporaire - Les alternats.
 - Un panneau B 14 de limitation de vitesse à 70 km/h peut éventuellement être intercalé entre les panneaux AK 5 et AK 17.

Routes bidirectionnelles - Édition 2000

53

**

Réglementation de la circulation sur la RD55 au PR 8+0848 (Anthon) situé hors agglomération

Arrêté N°2018-30119 du 27/06/2018

LE PRESIDENT DU DEPARTEMENT DE L'ISERE

Vu la demande en date du 15/06/2018 de BER 21

Vu le Code général des collectivités territoriales et notamment les articles L. 3221-4 et L. 3221-5

Vu le Code de la route et notamment l'article R. 411-8

Vu le Code de la voirie routière

Vu la loi n° 82-213 du 2 mars 1982 relative aux droits et libertés des Communes, des Départements et des Régions, modifiée et complétée par la loi n° 82-623 du 22 juillet 1982, la loi n° 83-8 du 7 janvier 1983 et la loi n° 2004-809 du 13 août 2004 sur les libertés et responsabilités locales ;

Vu l'instruction interministérielle sur la signalisation routière et notamment le livre 1, 4ème partie, signalisation de prescription

VU l'arrêté du 24 novembre 1967 modifié relatif à la signalisation des routes et autoroutes et l'instruction interministérielle modifiée portant sur le même objet

Vu l'arrêté 2015-256 du 4 février 2015 portant règlement de voirie départemental

Vu l'arrêté du Président du Département n°2018-4096 du 30/04/2018 portant délégation de signature

Considérant que les travaux Déchargement et chargement d'une pelle nécessitent de régler la circulation selon les dispositions indiquées dans les articles suivants, afin d'assurer la sécurité des usagers et des personnels travaillant sur le chantier réalisé par l'entreprise BER 21

Arrête:

Préambule:

Le choix du (des) mode(s) d'exploitation du chantier est, normalement, préalablement déterminé par le Maître d'Oeuvre des travaux. Le(s) mode(s) d'exploitation du chantier est (sont) proposé(s) par l'entreprise chargée de réaliser les travaux à l'autorité détentrice du pouvoir de police de la circulation. Les modes d'exploitation du chantier, conformes au volume 6 du guide technique du SETRA relatif au choix d'un moded'exploitation (édition 2002), pouvant être appliqués sont :

- Chantier sur accotement
- Léger empiètement sur la chaussée
- Fort empiètement sur la chaussée
- Neutralisation d'une voie sur route à 3 voies
- Alternat de circulation
- Chaussée provisoire
- Coupure avec ou sans détournement de circulation

Le chantier peut être « fixe » ou « mobile » selon son mode de réalisation conformément aux articles 130.B.1 et 131 de la 8ème partie de l'Instruction Interministérielle sur la Signalisation Routière.

Lorsque l'empiètement du chantier sur la chaussée impose un déport de trajectoire mais permet encore le croisement de 2 véhicules poids lourds (6 mètres de largeur de chaussée au minimum), il n'est pas mis en place d'alternat. (cf fiches CF12 ou CF13 du volume 1 du manuel du chef de chantier)

Article 1

Les prescriptions suivantes s'appliquent :

- À compter du 16/07/2018 jusqu'au 17/08/2018, sur RD55 au PR 8+0848 (Anthon) situé hors agglomération, la circulation est alternée par feux, B15+C18 et K10.

Dès lors que l'empiètement du chantier induit une largeur de chaussée inférieure à 6 mètres, la circulation s'effectue par voie unique à sens alterné.

Le choix du type d'alternat doit être adapté en permanence à la configuration des lieux et au trafic.

De manière générale, tout alternat de circulation doit être mis en œuvre selon les principes définis dans le guide technique du SETRA volume 4 (édition 2000) relatif aux alternats.

Dès que possible, l'empiétement du chantier doit être ramené à sa largeur minimum afin de rétablir la possibilité de croisement de 2 véhicules poids lourds par suppression de l'alternat. Notamment chaque soir, chaque fin de semaine et de manière générale, en période hors activité du chantier.

En phase d'activité du chantier, l'alternat peut être réglé au choix, soit manuellement par piquets K10 (uniquement de jour), soit par feux type KR11(j ou v) ou soit par panneaux B15 / C18 (cf fiches CF22, CF23 ou CF24 du volume 1 du manuel du chef de chantier). La vitesse est systématiquement limitée à 50 km/h dès lors qu'un alternat de circulation est en place. (cf art 126-A de l'IISR)

L'interdiction de dépasser est également instaurée (sur les sections sur lesquelles le dépassement est normalement autorisé)

Article 2

Si la période prévisionnelle des travaux intègre des jours hors chantier, selon la circulaire n°96-14 du 6 février 1996 relative à l'exploitation sous chantier, les travaux ne devront pas entraîner de réduction de capacité du trafic routier habituel.

Article 3

La signalisation réglementaire sera conforme aux dispositions de l'Instruction Interministérielle sur la signalisation routière.

Elle est à la charge financière et sous la responsabilité du Maître d'Ouvrage pendant toute la durée du chantier.

Elle est fournie, mise en place, remplacée et déposée, surveillée et maintenue par l'entreprise désignée par le Maître d'Ouvrage ou ses services.

Elle est sous contrôle de l'autorité détentrice du pouvoir de police de la circulation représentée par la direction territorialement compétente.

Le responsable de cette signalisation, Germain Jonathan est joignable au : 06.83.64.80.42

Article 4

Le Directeur général des services du département de l'Isère, Le Commandant du groupement de Gendarmerie de l'Isère, Le demandeur,

Sont chargés, chacun en ce qui le concerne, de l'application du présent arrêté dont copie sera transmise aux services destinataires suivants :

La commune impactée par la restriction Anthon

Conformément à l'article R 102 du Code des Tribunaux Administratifs, le présent arrêté pourra faire l'objet d'un recours contentieux devant le tribunal administratif compétent, dans un délai de deux mois à compter de sa date de notification ou de publication.

Conformément aux dispositions de la loi 78-17 du 06/01/1978 relative à l'informatique, aux fichiers et aux libertés, le bénéficiaire est informé qu'il dispose d'un droit d'accès et de rectification qu'il peut exercer, pour les informations le concernant, auprès de la collectivité signataire du présent document.

Chantiers fixes

CF22

Alternat avec sens prioritaire

Circulation alternée
Route à 2 voies

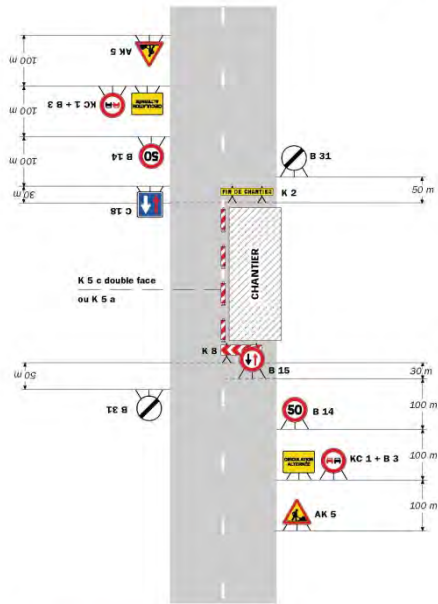

Remarque(s) :
 - Dispositif à n'utiliser qu'en cas de bonne visibilité réciproque et faible trafic.
 - Cf. Signalisation temporaire - Les alternats.

Routes bidirectionnelles - Édition 2000

51

CF23

Chantiers fixes

Alternat par piquets K 10

Circulation alternée
Route à 2 voies

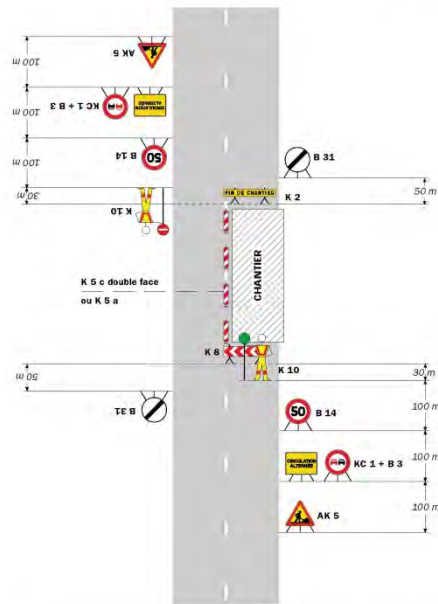

Remarque(s) :
 - Dispositif applicable uniquement de jour et sous certaines conditions : Cf. Signalisation temporaire - Les alternats.
 - Un panneau B 14 de limitation de vitesse à 70 km/h peut éventuellement être intercalé entre les panneaux AK 5 et KC 1.

Signalisation temporaire - SETRA

52

Chantiers fixes

CF24

Alternat par signaux tricolores

Circulation alternée
Route à 2 voies

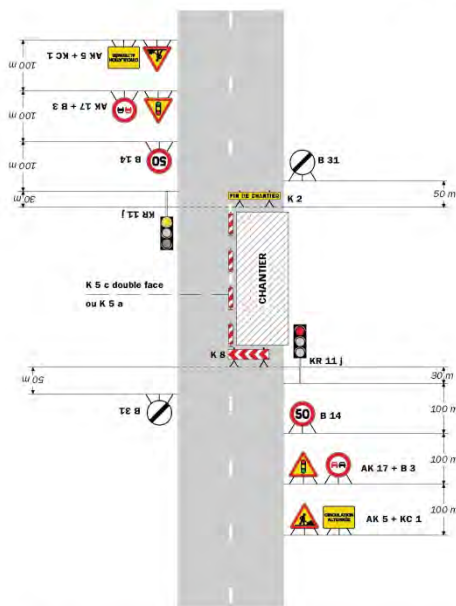

Remarque(s) :
 - Schéma à appliquer notamment lorsque l'alternat doit être maintenu de nuit, en absence de visibilité réciproque.
 - Pour le réglage des signaux tricolores : Cf. Signalisation temporaire - Les alternats.
 - Un panneau B 14 de limitation de vitesse à 70 km/h peut éventuellement être intercalé entre les panneaux AK 5 et AK 17.

Routes bidirectionnelles - Édition 2000

53

**

Réglementation de la circulation sur la RD75A du PR 1+0384 au PR 0+0000 (Chozeau et Villemoirieu) situés hors agglomération

Arrêté N°2018-30121 du 27/06/2018

LE PRESIDENT DU DEPARTEMENT DE L'ISERE

Vu la demande en date du 21/06/2018 de Colas Rhône Alpes Auvergne

Vu le Code général des collectivités territoriales et notamment les articles L. 3221-4 et L. 3221-5

Vu le Code de la route et notamment l'article R. 411-8

Vu le Code de la voirie routière

Vu la loi n° 82-213 du 2 mars 1982 relative aux droits et libertés des Communes, des Départements et des Régions, modifiée et complétée par la loi n° 82-623 du 22 juillet 1982, la loi n° 83-8 du 7 janvier 1983 et la loi n° 2004-809 du 13 août 2004 sur les libertés et responsabilités locales ;

Vu l'instruction interministérielle sur la signalisation routière et notamment le livre 1, 4ème partie, signalisation de prescription et le livre 1, 8ème partie, signalisation de temporaire

VU l'arrêté du 24 novembre 1967 modifié relatif à la signalisation des routes et autoroutes et l'instruction interministérielle modifiée portant sur le même objet

Vu l'arrêté 2015-256 du 4 février 2015 portant règlement de voirie départemental

Vu l'arrêté du Président du Département n°2018-4096 du 30/04/2018 portant délégation de signature

Considérant que les travaux de mise en place de fourreaux nécessitent de régler la circulation selon les dispositions indiquées dans les articles suivants, afin d'assurer la sécurité des usagers et des personnels travaillant sur le chantier réalisé par l'entreprise Colas Rhône Alpes Auvergne

Arrête:

Préambule:

Le choix du (des) mode(s) d'exploitation du chantier est, normalement, préalablement déterminé par le Maître d'Oeuvre des travaux. Le(s) mode(s) d'exploitation du chantier est (sont) proposé(s) par l'entreprise chargée de réaliser les travaux à l'autorité détentrice du pouvoir de police de la circulation. Les modes d'exploitation du chantier, conformes au volume 6 du guide technique du SETRA relatif au choix d'un mode d'exploitation (édition 2002), pouvant être appliqués sont :

- Chantier sur accotement
- Léger empiètement sur la chaussée
- Fort empiètement sur la chaussée
- Neutralisation d'une voie sur route à 3 voies
- Alternat de circulation
- Chaussée provisoire
- Coupure avec ou sans détournement de circulation

Le chantier peut être « fixe » ou « mobile » selon son mode de réalisation conformément aux articles 130.B.1 et 131 de la 8ème partie de l'Instruction Interministérielle sur la Signalisation Routière.

Lorsque l'empiètement du chantier sur la chaussée impose un déport de trajectoire mais permet encore le croisement de 2 véhicules poids lourds (6 mètres de largeur de chaussée au minimum), il n'est pas mis en place d'alternat. (cf fiches CF12 ou CF13 du volume 1 du manuel du chef de chantier)

Article 1

Les prescriptions suivantes s'appliquent :

- À compter du 02/07/2018 jusqu'au 27/07/2018, sur RD75A du PR 1+0384 au PR 0+0000 (Chozeau et Villemoirieu) situés hors agglomération, la circulation des véhicules est interdite .
- À compter du 02/07/2018 jusqu'au 27/07/2018, une déviation est mise en place pour tous les véhicules. Cette déviation emprunte les voies suivantes : D75 du PR 34+0683 au PR 32+1020 (Chozeau et Villemoirieu) situés hors agglomération et D18 du PR13+0567 au PR11+0816 (Chozeau) situés hors agglomération

Article 2

La signalisation réglementaire sera conforme aux dispositions de

Elle est à la charge financière et sous la responsabilité du Maître d'Ouvrage pendant toute la durée du chantier.

Elle est fournie, mise en place, remplacée et déposée, surveillée et maintenue par l'entreprise désignée par le Maître d'Ouvrage ou ses services.

Elle est sous contrôle de l'autorité détentrice du pouvoir de police de la circulation représentée par la direction territorialement compétente.

Le responsable de cette signalisation, Boirayon Julien est joignable au : 06.69.50.61.11

Article 3

Le Directeur général des services du département de l'Isère, Le Commandant du groupement de Gendarmerie de l'Isère, Le demandeur,

Sont chargés, chacun en ce qui le concerne, de l'application du présent arrêté dont copie sera transmise aux services destinataires suivants :

Les communes impactées par la restriction Chozeau et Villemoirieu et celles impactées par la déviation Chozeau et Villemoirieu

Le Service Départemental d'Incendie et de Secours de l'Isère (SDIS 38) Le Service d'Aide Médicale Urgente (SAMU 38)

La Direction Départementale des Territoires représentant la Préfecture de l'Isère

La Direction Régionale de l'Environnement, de l'Aménagement et du Logement (DREAL)

Conformément à l'article R 102 du Code des Tribunaux Administratifs, le présent arrêté pourra faire l'objet d'un recours contentieux devant le tribunal administratif compétent, dans un délai de deux mois à compter de sa date de notification ou de publication.

Conformément aux dispositions de la loi 78-17 du 06/01/1978 relative à l'informatique, aux fichiers et aux libertés, le bénéficiaire est informé qu'il dispose d'un droit d'accès et de rectification qu'il peut exercer, pour les informations le concernant, auprès de la collectivité signataire du présent document.

**

Réglementation de la circulation sur la RD40 au PR 12+0660 (Les Avenières Veyrins-Thuellin) situé hors agglomération et D1075 du PR 30+0480 au PR 32+0500 (Les Avenières Veyrins- Thuellin) situés hors agglomération

Arrêté N°2018-30145 du 28/06/2018

LE PRESIDENT DU DEPARTEMENT DE L'ISERE

Vu la demande référencée 38.003.18 AVE en date du 21/06/2018 de Constructel

Vu le Code de la route et notamment l'article R. 411-8

Vu le Code général des collectivités territoriales et notamment les articles L. 3221-4 et L. 3221-5

Vu le Code de la voirie routière

Vu la loi n° 82-213 du 2 mars 1982 relative aux droits et libertés des Communes, des Départements et des Régions, modifiée et complétée par la loi n° 82-623 du 22 juillet 1982, la loi n° 83-8 du 7 janvier 1983 et la loi n° 2004-809 du 13 août 2004 sur les libertés et responsabilités locales ;

VU l'arrêté du 24 novembre 1967 modifié relatif à la signalisation des routes et autoroutes et l'instruction interministérielle modifiée portant sur le même objet

Vu l'arrêté 2015-256 du 4 février 2015 portant règlement de voirie départemental

Vu fiche CM41, 42, 43; 44

Vu l'arrêté du Président du Département n°2018-4096 du 30/04/2018 portant délégation de signature

Considérant que les travaux remplacement de poteaux nécessitent de régler la circulation selon les dispositions indiquées dans les articles suivants, afin d'assurer la sécurité des usagers et des personnels travaillant sur le chantier réalisé par l'entreprise Constructel

Arrête:

Préambule:

Le choix du (des) mode(s) d'exploitation du chantier est, normalement, préalablement déterminé par le Maître d'Oeuvre des travaux. Le(s) mode(s) d'exploitation du chantier est (sont) proposé(s) par

l'entreprise chargée de réaliser les travaux à l'autorité détentrice du pouvoir de police de la circulation. Les modes d'exploitation du chantier, conformes au volume 6 du guide technique du SETRA relatif au choix d'un mode d'exploitation (édition 2002), pouvant être appliqués sont :

- Chantier sur accotement
- Léger empiètement sur la chaussée
- Fort empiètement sur la chaussée
- Neutralisation d'une voie sur route à 3 voies
- Alternat de circulation
- Chaussée provisoire
- Coupure avec ou sans détournement de circulation

Le chantier peut être « fixe » ou « mobile » selon son mode de réalisation conformément aux articles 130.B.1 et 131 de la 8ème partie de l'Instruction Interministérielle sur la Signalisation Routière.

Lorsque l'empiètement du chantier sur la chaussée impose un déport de trajectoire mais permet encore le croisement de 2 véhicules poids lourds (6 mètres de largeur de chaussée au minimum), il n'est pas mis en place d'alternat. (cf fiches CF12 ou CF13 du volume 1 du manuel du chef de chantier)

Article 1

Les prescriptions suivantes s'appliquent :

- À compter du 02/07/2018 jusqu'au 04/09/2018, sur RD40 au PR 12+0660 (Les Avenières Veyrins-Thuellin) situé hors agglomération, chantier mobile.

Article 2

Les prescriptions suivantes s'appliquent :

À compter du 02/07/2018 jusqu'au 04/09/2018, sur RD1075 du PR 30+0480 au PR 32+0500 (Les Avenières Veyrins-Thuellin) situés hors agglomération, Chantier mobile.

Article 3

Si la période prévisionnelle des travaux intègre des jours hors chantier, selon la circulaire n°96-14 du 6 février 1996 relative à l'exploitation sous chantier, les travaux ne devront pas entraîner de réduction de capacité du trafic routier habituel.

Article 4

La signalisation réglementaire sera conforme aux dispositions de l'Instruction Interministérielle sur la signalisation routière.

Elle est à la charge financière et sous la responsabilité du Maître d'Ouvrage pendant toute la durée du chantier.

Elle est fournie, mise en place, remplacée et déposée, surveillée et maintenue par l'entreprise désignée par le Maître d'Ouvrage ou ses services.

Elle est sous contrôle de l'autorité détentrice du pouvoir de police de la circulation représentée par la direction territorialement compétente.

Le responsable de cette signalisation, M. Matos Victor est joignable au : 06.70.41.74.48

Article 5

Le Directeur général des services du département de l'Isère, Le Commandant du groupement de Gendarmerie de l'Isère, Le demandeur,

Sont chargés, chacun en ce qui le concerne, de l'application du présent arrêté dont copie sera transmise aux services destinataires suivants :

La commune impactée par la restriction Les Avenières Veyrins-Thuellin

Conformément à l'article R 102 du Code des Tribunaux Administratifs, le présent arrêté pourra faire l'objet d'un recours contentieux devant le tribunal administratif compétent, dans un délai de deux mois à compter de sa date de notification ou de publication.

Conformément aux dispositions de la loi 78-17 du 06/01/1978 relative à l'informatique, aux fichiers et aux libertés, le bénéficiaire est informé qu'il dispose d'un droit d'accès et de rectification qu'il peut exercer, pour les informations le concernant, auprès de la collectivité signataire du présent document.

**

SERVICE AMENAGEMENT

**Réglementation de la circulation sur la RD41 du PR 4+0111 au PR 5+0205
(Estrablin et Vienne) situés hors agglomération**

Arrêté N°2018-6069 du 29/06/2018

LE PRESIDENT DU DEPARTEMENT DE L'ISERE

Vu la demande en date du 25/06/2018 de Dumas T.P.

Vu le Code général des collectivités territoriales et notamment les articles L. 3221-4 et L. 3221-5

Vu le Code de la route et notamment les articles R. 411-8 et R. 412-28

Vu le Code de la voirie routière

Vu la loi n° 82-213 du 2 mars 1982 relative aux droits et libertés des Communes, des Départements et des Régions, modifiée et complétée par la loi n° 82-623 du 22 juillet 1982, la loi n° 83-8 du 7 janvier 1983 et la loi n° 2004-809 du 13 août 2004 sur les libertés et responsabilités locales ;

Vu l'instruction interministérielle sur la signalisation routière et notamment le livre 1, 4ème partie, signalisation de prescription et le livre 1, 5ème partie, signalisation d'indication, des services et de repérage

Vu le décret n° 2010-578 du 31 mai 2010 modifiant le décret 2009-615 du 3 juin 2009 portant inscription de la R.D. D41 dans la nomenclature des voies à grande circulation

VU l'arrêté du 24 novembre 1967 modifié relatif à la signalisation des routes et autoroutes et l'instruction interministérielle modifiée portant sur le même objet

Vu l'arrêté 2015-256 du 4 février 2015 portant règlement de voirie départemental

Vu l'arrêté du Président du Département n°2018-4097 du 30/04/2018 portant délégation de signature

Considérant que les travaux de réfection de la voie nécessitent de réglementer la circulation selon les dispositions indiquées dans les articles suivants, afin d'assurer la sécurité des usagers et des personnels travaillant sur le chantier réalisé par l'entreprise Dumas T.P.

Arrête:

Préambule:

Le choix du (des) mode(s) d'exploitation du chantier est, normalement, préalablement déterminé par le Maître d'Oeuvre des travaux. Le(s) mode(s) d'exploitation du chantier est (sont) proposé(s) par l'entreprise chargée de réaliser les travaux à l'autorité détentrice du pouvoir de police de la circulation. Les modes d'exploitation du chantier, conformes au volume 6 du guide technique du SETRA relatif au choix d'un mode d'exploitation (édition 2002), pouvant être appliqués sont :

- Chantier sur accotement
- Léger empiètement sur la chaussée
- Fort empiètement sur la chaussée
- Neutralisation d'une voie sur route à 3 voies
- Alternat de circulation
- Chaussée provisoire
- Coupure avec ou sans détournement de circulation

Le chantier peut être « fixe » ou « mobile » selon son mode de réalisation conformément aux articles 130.B.1 et 131 de la 8ème partie de l'Instruction Interministérielle sur la Signalisation Routière.

Lorsque l'empiètement du chantier sur la chaussée impose un déport de trajectoire mais permet encore le croisement de 2 véhicules poids lourds (6 mètres de largeur de chaussée au minimum), il n'est pas mis en place d'alternat. (cf fiches CF12 ou CF13 du volume 1 du manuel du chef de chantier)

Article 1

Les prescriptions suivantes s'appliquent :

- À compter du 16/07/2018 jusqu'au 27/07/2018, sur RD41 du PR 4+0111 au PR 5+0205 (Estrablin et Vienne) situés hors agglomération, la circulation est alternée par feux, B15+C18 et K10 de 08 h 00 à 18 h 00.

Dès lors que l'empiètement du chantier induit une largeur de chaussée inférieure à 6 mètres, la circulation s'effectue par voie unique à sens alterné.

Le choix du type d'alternat doit être adapté en permanence à la configuration des lieux et au trafic.

De manière générale, tout alternat de circulation doit être mis en œuvre selon les principes définis dans le guide technique du SETRA volume 4 (édition 2000) relatif aux alternats.

Dès que possible, l'empiètement du chantier doit être ramené à sa largeur minimum afin de rétablir la possibilité de croisement de 2 véhicules poids lourds par suppression de l'alternat. Notamment chaque soir, chaque fin de semaine et de manière générale, en période hors activité du chantier.

En phase d'activité du chantier, l'alternat peut être réglé au choix, soit manuellement par piquets K10 (uniquement de jour), soit par feux type KR11(j ou v) ou soit par panneaux B15 / C18 (cf fiches CF22, CF23 ou CF24 du volume 1 du manuel du chef de chantier). La vitesse est systématiquement limitée à 50 km/h dès lors qu'un alternat de circulation est en place. (cf art 126-A de l'IISR)

L'interdiction de dépasser est également instaurée (sur les sections sur lesquelles le dépassement est normalement autorisé)

- À compter du 16/07/2018 jusqu'au 27/07/2018, sur RD41 du PR 4+0111 au PR 5+0205 (Estrablin et Vienne) situés hors agglomération, un sens interdit est institué de 08 h 00 à 18 h 00. Cette disposition ne s'applique toutefois pas aux véhicules de police, véhicules de secours et véhicules intervenant dans le cadre de l'entretien et de l'exploitation de la route, quand la situation le permet.

Article 2

Si la période prévisionnelle des travaux intègre des jours hors chantier, selon la circulaire n°96-14 du 6 février 1996 relative à l'exploitation sous chantier, les travaux ne devront pas entraîner de réduction de capacité du trafic routier habituel.

Article 3

La signalisation réglementaire sera conforme aux dispositions de l'Instruction Interministérielle sur la signalisation routière.

Elle est à la charge financière et sous la responsabilité du Maître d'Ouvrage pendant toute la durée du chantier.

Elle est fournie, mise en place, remplacée et déposée, surveillée et maintenue par l'entreprise désignée par le Maître d'Ouvrage ou ses services.

Elle est sous contrôle de l'autorité détentrice du pouvoir de police de la circulation représentée par la direction territorialement compétente.

Le responsable de cette signalisation, FRIZON ANTHONY est joignable au : 06.62.15.81.62

Article 4

Le Directeur général des services du département de l'Isère, Le Commandant du groupement de Gendarmerie de l'Isère, Le demandeur,

Sont chargés, chacun en ce qui le concerne, de l'application du présent arrêté dont copie sera transmise aux services destinataires suivants :

Les communes impactées par la restriction Estrablin et Vienne

La Direction Régionale de l'Environnement, de l'Aménagement et du Logement (DREAL)

Conformément à l'article R 102 du Code des Tribunaux Administratifs, le présent arrêté pourra faire l'objet d'un recours contentieux devant le tribunal administratif compétent, dans un délai de deux mois à compter de sa date de notification ou de publication.

Conformément aux dispositions de la loi 78-17 du 06/01/1978 relative à l'informatique, aux fichiers et aux libertés, le bénéficiaire est informé qu'il dispose d'un droit d'accès et de rectification qu'il peut exercer, pour les informations le concernant, auprès de la collectivité signataire du présent document.

Chantiers fixes

CF22

Alternat avec sens prioritaire

Circulation alternée
Route à 2 voies

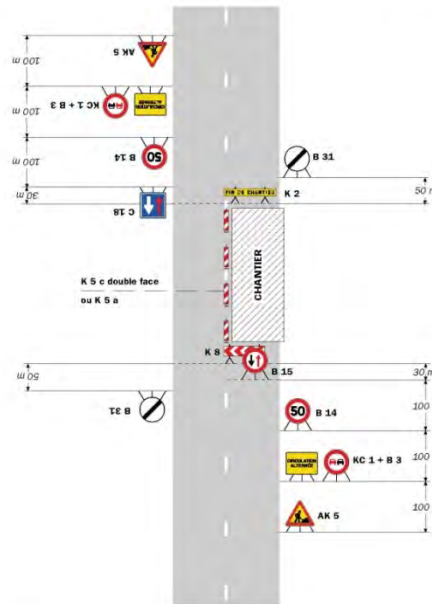

Remarque(s) :

- Dispositif à n'utiliser qu'en cas de bonne visibilité réciproque et faible trafic.
- Cf. Signalisation temporaire - Les alternats.

Routes bidirectionnelles - Édition 2000

51

Chantiers fixes

Alternat par piquets K 10

Circulation alternée
Route à 2 voies

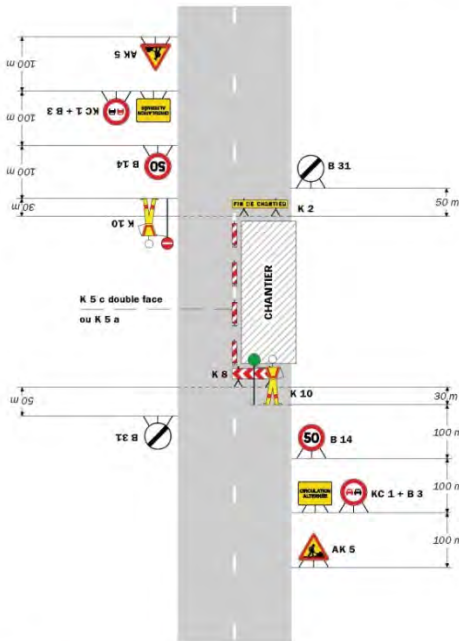

Remarque(s) :

- Dispositif applicable uniquement de jour et sous certaines conditions : Cf. Signalisation temporaire - Les alternats.
- Un panneau B 14 de limitation de vitesse à 70 km/h peut éventuellement être intercalé entre les panneaux AK 5 et KC 1.

52

Signalisation temporaire - SETRA

Chantiers fixes

CF24

Alternat par signaux tricolores

Circulation alternée
Route à 2 voies

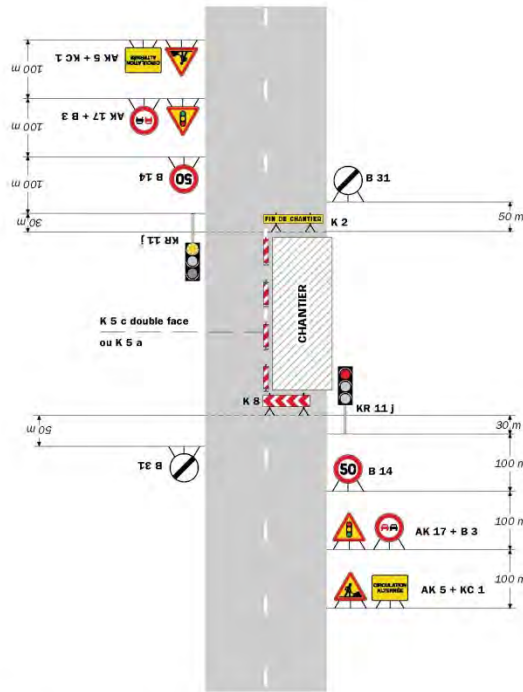

Remarque(s) :

- Schéma à appliquer notamment lorsque l'alternat doit être maintenu de nuit, en absence de visibilité réciproque.
- Pour le réglage des signaux tricolores - Cf. Signalisation temporaire - Les alternats.
- Un panneau B 14 de limitation de vitesse à 70 km/h peut éventuellement être intercalé entre les panneaux AK 5 et AK 17.

Routes bidirectionnelles - Édition 2000

53

CF27

Chantiers fixes

Circulation alternée
Au droit du carrefour

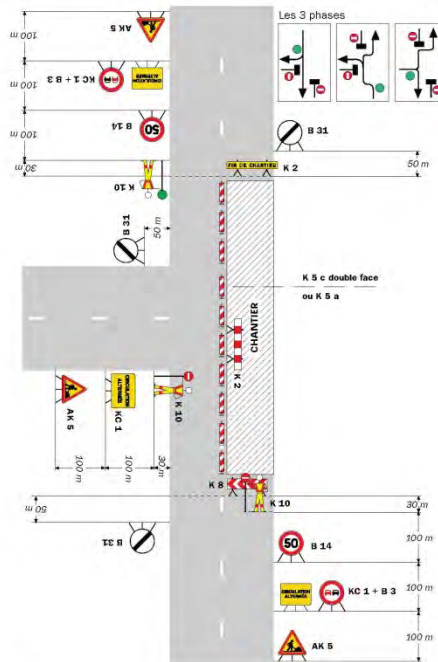

Remarque(s) :

58

Signalisation temporaire - SETRA

**

Réglementation de la circulation sur la RD51 du PR 61+327 au PR 61+400 (Agnin) situés en agglomération

Arrêté N°2018-6111 du 29/06/2018

LE MAIRE DE LA COMMUNE D'AGNIN

Vu la demande en date du 15/06/2018 de Lapize de Sallée

Vu le Code général des collectivités territoriales et notamment les articles L. 2213-1 à L. 2213-6

Vu le Code de la route et notamment l'article R. 411-8

Vu le Code de la voirie routière

Vu la loi n° 82-213 du 2 mars 1982 relative aux droits et libertés des Communes, des Départements et des Régions, modifiée et complétée par la loi n° 82-623 du 22 juillet 1982, la loi n° 83-8 du 7 janvier 1983 et la loi n° 2004-809 du 13 août 2004 sur les libertés et responsabilités locales ;

Vu l'instruction interministérielle sur la signalisation routière et notamment le livre 1, 4ème partie, signalisation de prescription

VU l'arrêté du 24 novembre 1967 modifié relatif à la signalisation des routes et autoroutes et l'instruction interministérielle modifiée portant sur le même objet

Vu l'arrêté 2015-256 du 4 février 2015 portant règlement de voirie départemental

Vu l'arrêté portant autorisation de voirie n°2018-5217 en date du 01/06/2018

Considérant que les travaux de mise en place de fourreaux nécessitent de régler la circulation selon les dispositions indiquées dans les articles suivants, afin d'assurer la sécurité des usagers et des personnels travaillant sur le chantier réalisé par l'entreprise Lapize de Sallée

Arrête:

Préambule:

Le choix du (des) mode(s) d'exploitation du chantier est, normalement, préalablement déterminé par le Maître d'Oeuvre des travaux. Le(s) mode(s) d'exploitation du chantier est (sont) proposé(s) par l'entreprise chargée de réaliser les travaux à l'autorité détentrice du pouvoir de police de la circulation. Les modes d'exploitation du chantier, conformes au volume 6 du guide technique du SETRA relatif au choix d'un mode d'exploitation (édition 2002), pouvant être appliqués sont :

- Chantier sur accotement
- Léger empiètement sur la chaussée
- Fort empiètement sur la chaussée
- Neutralisation d'une voie sur route à 3 voies
- Alternat de circulation
- Chaussée provisoire
- Coupure avec ou sans détournement de circulation

Le chantier peut être « fixe » ou « mobile » selon son mode de réalisation conformément aux articles 130.B.1 et 131 de la 8ème partie de l'Instruction Interministérielle sur la Signalisation Routière.

Lorsque l'empiètement du chantier sur la chaussée impose un déport de trajectoire mais permet encore le croisement de 2 véhicules poids lourds (6 mètres de largeur de chaussée au minimum), il n'est pas mis en place d'alternat. (cf fiches CF12 ou CF13 du volume 1 du manuel du chef de chantier)

Article 1

Les prescriptions suivantes s'appliquent :

- À compter du 02/07/2018 jusqu'au 06/07/2018, sur RD51 du PR 61+327 au PR 61+400 (Agnin) situés en agglomération, la circulation est alternée par feux, B15+C18 et K10 de 08 h 00 à 18 h 00.

Dès lors que l'empiètement du chantier induit une largeur de chaussée inférieure à 6 mètres, la circulation s'effectue par voie unique à sens alterné.

Le choix du type d'alternat doit être adapté en permanence à la configuration des lieux et au trafic.

De manière générale, tout alternat de circulation doit être mis en œuvre selon les principes définis dans le guide technique du SETRA volume 4 (édition 2000) relatif aux alternats.

Dès que possible, l'empiétement du chantier doit être ramené à sa largeur minimum afin de rétablir la possibilité de croisement de 2 véhicules poids lourds par suppression de l'alternat. Notamment chaque soir, chaque fin de semaine et de manière générale, en période hors activité du chantier.

En phase d'activité du chantier, l'alternat peut être réglé au choix, soit manuellement par piquets K10 (uniquement de jour), soit par feux type KR11(j ou v) ou soit par panneaux B15 / C18 (cf fiches CF22, CF23 ou CF24 du volume 1 du manuel du chef de chantier). La vitesse est systématiquement limitée à 50 km/h dès lors qu'un alternat de circulation est en place. (cf art 126-A de l'IISR)

L'interdiction de dépasser est également instaurée (sur les sections sur lesquelles le dépassement est normalement autorisé)

Article 2

La signalisation réglementaire sera conforme aux dispositions de l'Instruction Interministérielle sur la signalisation routière.

Elle est à la charge financière et sous la responsabilité du Maître d'Ouvrage pendant toute la durée du chantier.

Elle est fournie, mise en place, remplacée et déposée, surveillée et maintenue par l'entreprise désignée par le Maître d'Ouvrage ou ses services.

Elle est sous contrôle de l'autorité détentrice du pouvoir de police de la circulation représentée par la direction territorialement compétente.

Le responsable de cette signalisation, PEYRARD FREDERIC est joignable au : 0698244606

Article 3

Le Directeur général des services du département de l'Isère, Le Commandant du groupement de Gendarmerie de l'Isère, Le demandeur,

Sont chargés, chacun en ce qui le concerne, de l'application du présent arrêté dont copie sera transmise aux services destinataires suivants :

La commune impactée par la restriction Agnin

Conformément à l'article R 102 du Code des Tribunaux Administratifs, le présent arrêté pourra faire l'objet d'un recours contentieux devant le tribunal administratif compétent, dans un délai de deux mois à compter de sa date de notification ou de publication.

Conformément aux dispositions de la loi 78-17 du 06/01/1978 relative à l'informatique, aux fichiers et aux libertés, le bénéficiaire est informé qu'il dispose d'un droit d'accès et de rectification qu'il peut exercer, pour les informations le concernant, auprès de la collectivité signataire du présent document.

Chantiers fixes

CF22

Alternat avec sens prioritaire

Circulation alternée
Route à 2 voies

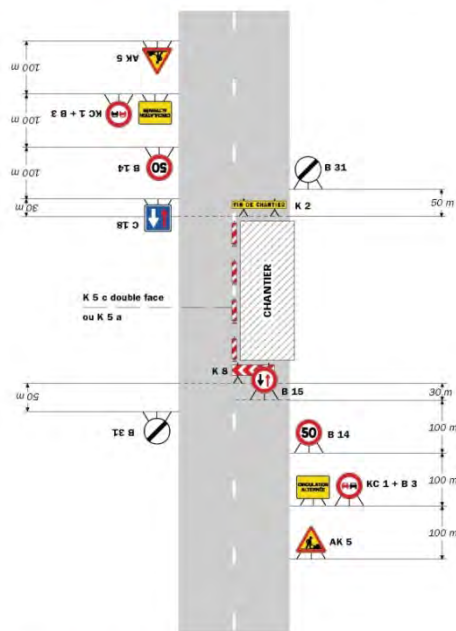

Remarque(s) :
 - Dispositif à n'utiliser qu'en cas de bonne visibilité réciproque et faible trafic.
 - Cf. Signalisation temporaire - Les alternats.

Routes bidirectionnelles - Édition 2000 51

CF23

Chantiers fixes

Alternat par piquets K 10

Circulation alternée
Route à 2 voies

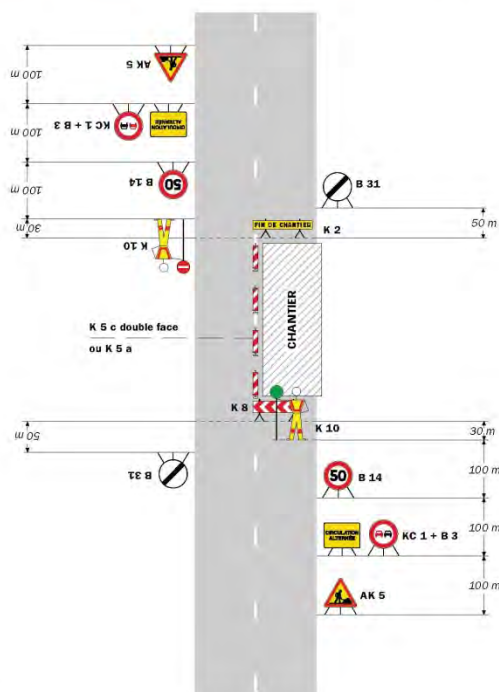

Remarque(s) :
 - Dispositif applicable uniquement de jour et sous certaines conditions : Cf. Signalisation temporaire - Les alternats.
 - Un panneau B 14 de limitation de vitesse à 70 km/h peut éventuellement être intercalé entre les panneaux AK 5 et KC 1.

Signalisation temporaire - SETRA 52

Chantiers fixes

CF24

Alternat par signaux tricolores

Circulation alternée
Route à 2 voies

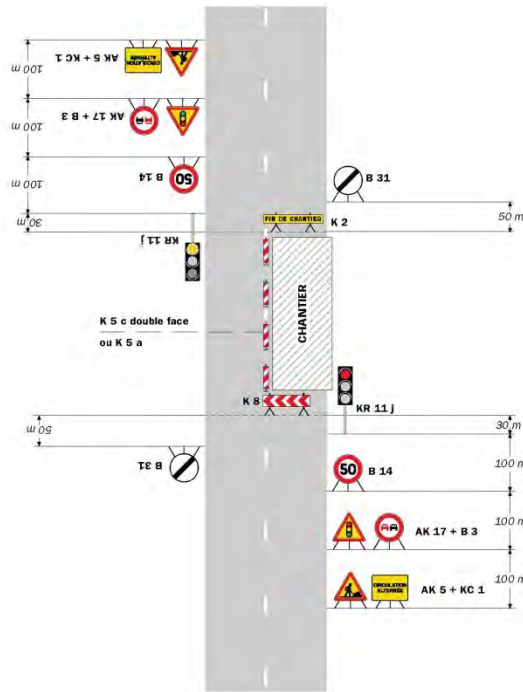

Remarque(s) :

- Schéma à appliquer notamment lorsque l'alternat doit être maintenu de nuit, en absence de visibilité réciproque.
- Pour le réglage des signaux tricolores - Cf. Signalisation temporaire - Les alternats.
- Un panneau B 14 de limitation de vitesse à 70 km/h peut éventuellement être intercalé entre les panneaux AK 5 et AK 17.

Routes bidirectionnelles - Édition 2000

53

CF27

Chantiers fixes

Circulation alternée
Au droit du carrefour

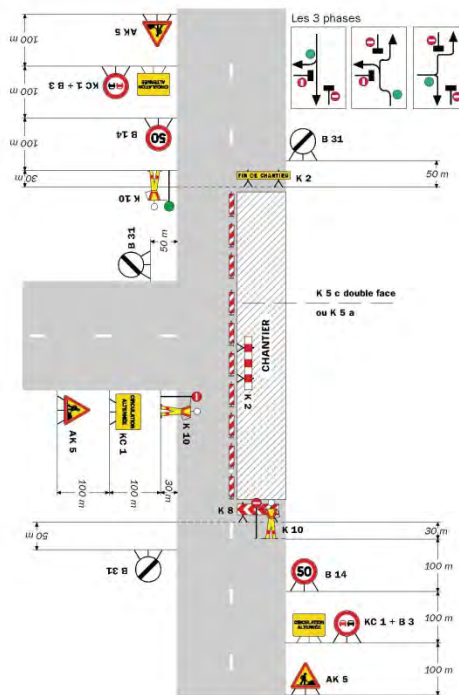

Remarque(s) :

58

Signalisation temporaire - SETRA

Réglementation de la circulation sur la RD131 du PR 16+0198 au PR 16+0291 (Ville-sous-Anjou) situés hors agglomération

Arrêté N°2018-30127 du 29/06/2018

LE PRESIDENT DU DEPARTEMENT DE L'ISERE

Vu la demande en date du 27/06/2018 de Enedis

Vu le Code général des collectivités territoriales et notamment les articles L. 3221-4 et L. 3221-5

Vu le Code de la route et notamment l'article R. 411-8

Vu le Code de la voirie routière

Vu la loi n° 82-213 du 2 mars 1982 relative aux droits et libertés des Communes, des Départements et des Régions, modifiée et complétée par la loi n° 82-623 du 22 juillet 1982, la loi n° 83-8 du 7 janvier 1983 et la loi n° 2004-809 du 13 août 2004 sur les libertés et responsabilités locales ;

Vu l'instruction interministérielle sur la signalisation routière et notamment le livre 1, 4ème partie, signalisation de prescription

VU l'arrêté du 24 novembre 1967 modifié relatif à la signalisation des routes et autoroutes et l'instruction interministérielle modifiée portant sur le même objet

Vu l'arrêté 2015-256 du 4 février 2015 portant règlement de voirie départemental

Vu l'arrêté du Président du Département n°2018-4097 du 30/04/2018 portant délégation de signature

Considérant que les travaux de pose d'un interrupteur sur support aérien nécessitent de réglementer la circulation selon les dispositions indiquées dans les articles suivants, afin d'assurer la sécurité des usagers et des personnels travaillant sur le chantier réalisé par l'entreprise Enedis

Arrête:

Préambule:

Le choix du (des) mode(s) d'exploitation du chantier est, normalement, préalablement déterminé par le Maître d'Oeuvre des travaux. Le(s) mode(s) d'exploitation du chantier est (sont) proposé(s) par l'entreprise chargée de réaliser les travaux à l'autorité détentrice du pouvoir de police de la circulation. Les modes d'exploitation du chantier, conformes au volume 6 du guide technique du SETRA relatif au choix d'un mode d'exploitation (édition 2002), pouvant être appliqués sont :

- Chantier sur accotement
- Léger empiètement sur la chaussée
- Fort empiètement sur la chaussée
- Neutralisation d'une voie sur route à 3 voies
- Alternat de circulation
- Chaussée provisoire
- Coupure avec ou sans détournement de circulation

Le chantier peut être « fixe » ou « mobile » selon son mode de réalisation conformément aux articles 130.B.1 et 131 de la 8ème partie de l'Instruction Interministérielle sur la Signalisation Routière.

Lorsque l'empiètement du chantier sur la chaussée impose un déport de trajectoire mais permet encore le croisement de 2 véhicules poids lourds (6 mètres de largeur de chaussée au minimum), il n'est pas mis en place d'alternat. (cf fiches CF12 ou CF13 du volume 1 du manuel du chef de chantier)

Article 1

Les prescriptions suivantes s'appliquent :

- Le 03/07/2018, sur RD131 du PR 16+0198 au PR 16+0291 (Ville-sous-Anjou) situés hors agglomération, la circulation est alternée par feux, B15+C18 et K10 de 08 h 00 à 18 h 00.

Dès lors que l'empiètement du chantier induit une largeur de chaussée inférieure à 6 mètres, la circulation s'effectue par voie unique à sens alterné.

Le choix du type d'alternat doit être adapté en permanence à la configuration des lieux et au trafic.

De manière générale, tout alternat de circulation doit être mis en œuvre selon les principes définis dans le guide technique du SETRA volume 4 (édition 2000) relatif aux alternats.

Dès que possible, l'empiètement du chantier doit être ramené à sa largeur minimum afin de rétablir la possibilité de croisement de 2 véhicules poids lourds par suppression de l'alternat. Notamment chaque soir, chaque fin de semaine et de manière générale, en période hors activité du chantier.

En phase d'activité du chantier, l'alternat peut être réglé au choix, soit manuellement par piquets K10 (uniquement de jour), soit par feux type KR11(j ou v) ou soit par panneaux B15 / C18 (cf fiches CF22, CF23 ou CF24 du volume 1 du manuel du chef de chantier). La vitesse est systématiquement limitée à 50 km/h dès lors qu'un alternat de circulation est en place. (cf art 126-A de l'IISR)

L'interdiction de dépasser est également instaurée (sur les sections sur lesquelles le dépassement est normalement autorisé)

Article 2

La signalisation réglementaire sera conforme aux dispositions de l'Instruction Interministérielle sur la signalisation routière.

Elle est à la charge financière et sous la responsabilité du Maître d'Ouvrage pendant toute la durée du chantier.

Elle est fournie, mise en place, remplacée et déposée, surveillée et maintenue par l'entreprise désignée par le Maître d'Ouvrage ou ses services.

Elle est sous contrôle de l'autorité détentrice du pouvoir de police de la circulation représentée par la direction territorialement compétente.

Le responsable de cette signalisation, DUVIEU thierry est joignable au : 06.67.11.65.96

Article 3

Le Directeur général des services du département de l'Isère, Le Commandant du groupement de Gendarmerie de l'Isère, Le demandeur,

Sont chargés, chacun en ce qui le concerne, de l'application du présent arrêté dont copie sera transmise aux services destinataires suivants :

La commune impactée par la restriction Ville-sous-Anjou

Conformément à l'article R 102 du Code des Tribunaux Administratifs, le présent arrêté pourra faire l'objet d'un recours contentieux devant le tribunal administratif compétent, dans un délai de deux mois à compter de sa date de notification ou de publication.

Conformément aux dispositions de la loi 78-17 du 06/01/1978 relative à l'informatique, aux fichiers et aux libertés, le bénéficiaire est informé qu'il dispose d'un droit d'accès et de rectification qu'il peut exercer, pour les informations le concernant, auprès de la collectivité signataire du présent document.

Chantiers fixes

CF22

Alternat avec sens prioritaire

Circulation alternée
Route à 2 voies

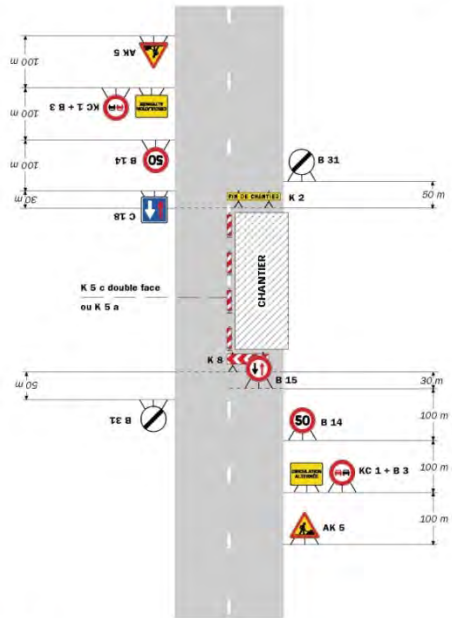

Remarque(s) :

- Dispositif à n'utiliser qu'en cas de bonne visibilité réciproque et faible trafic.
- Cf. Signalisation temporaire - Les alternats.

Routes bidirectionnelles - Édition 2000

51

Chantiers fixes

Alternat par piquets K 10

Circulation alternée
Route à 2 voies

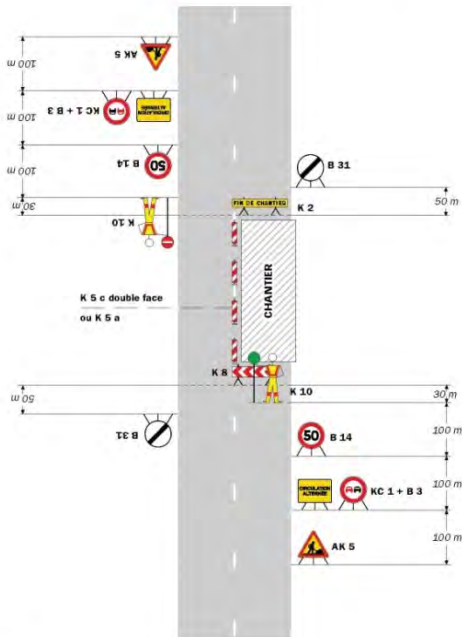

Remarque(s) :

- Dispositif applicable uniquement de jour et sous certaines conditions : Cf. Signalisation temporaire - Les alternats.
- Un panneau B 14 de limitation de vitesse à 70 km/h peut éventuellement être intercalé entre les panneaux AK 5 et KC 1.

52

Signalisation temporaire - SETRA

Chantiers fixes

CF24

Alternat par signaux tricolores

Circulation alternée
Route à 2 voies

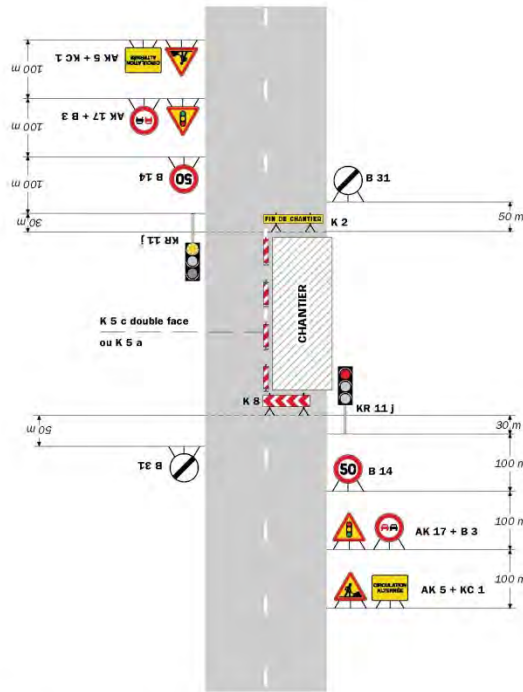

Remarque(s) :

- Schéma à appliquer notamment lorsque l'alternat doit être maintenu de nuit, en absence de visibilité réciproque.
- Pour le réglage des signaux tricolores - Cf. Signalisation temporaire - Les alternats.
- Un panneau B 14 de limitation de vitesse à 70 km/h peut éventuellement être intercalé entre les panneaux AK 5 et AK 17.

Routes bidirectionnelles - Édition 2000

53

CF27

Chantiers fixes

Circulation alternée
Au droit du carrefour

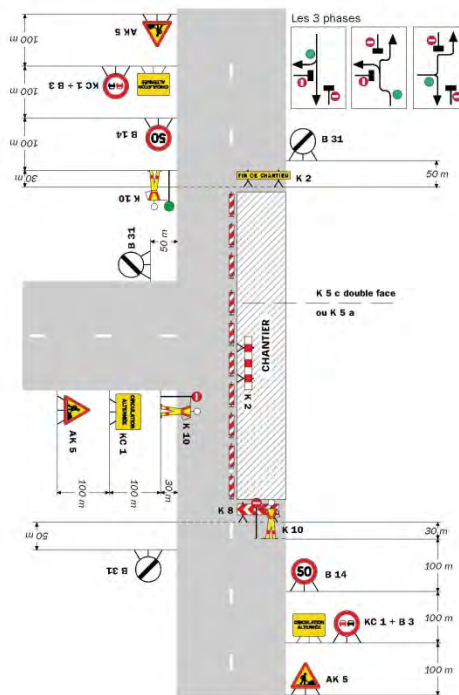

Remarque(s) :

58

Signalisation temporaire - SETRA

DIRECTION TERRITORIALE DE LA MATHEYSINE

SERVICE AMENAGEMENT

Réglementation du stationnement et de la circulation sur la RD526 du PR 27+0000 au PR 27+0200 (Saint-Jean-d'Hérans et Ponsonnas) situés hors agglomération

Arrêté N° 2018-5086 du 08/06/2018

LE PRESIDENT DU DEPARTEMENT DE L'ISERE

Vu la demande en date du 29/05/2018 de Sari Vertige Aventure

Vu le Code général des collectivités territoriales et notamment les articles L. 3221-4 et L. 3221-5

Vu la loi n° 82-213 du 2 mars 1982 relative aux droits et libertés des Communes, des Départements et des Régions, modifiée et complétée par la loi n° 82-623 du 22 juillet 1982, la loi n° 83-8 du 7 janvier 1983 et la loi n° 2004-809 du 13 août 2004 sur les libertés et responsabilités locales

Vu le Code de la voirie routière

Vu le Code de la route et notamment les articles R. 411-8 et R. 413-1

Vu l'instruction interministérielle sur la signalisation routière et notamment le livre 1, 4ème partie, signalisation de prescription

Vu l'arrêté du 24 novembre 1967 modifié relatif à la signalisation des routes et autoroutes et l'instruction interministérielle modifiée portant sur le même objet

Vu l'arrêté 2015-256 du 4 février 2015 portant règlement de voirie départemental

Vu l'arrêté du Président du Département n°2018-4098 du 30/04/2018 portant délégation de signature

Considérant que pour permettre le bon déroulement de la manifestation "baptême de saut à l'élastique" dans le département de l'Isère et pour assurer la sécurité des usagers de la voie et des participants, il y a lieu de réglementer la circulation de tous les véhicules sur les routes départementales impactées

Arrête:

Article 1

- Le 03/06/2018, de 7h à 19h, sur RD526 du PR 27+0000 au PR 27+0200 (Saint- Jean-d'Hérans et Ponsonnas) situés hors agglomération, la vitesse maximale autorisée des véhicules est fixée à 30 km/h.
- Le 03/06/2018, de 7h à 19h, sur RD526 du PR 27+0000 au PR 27+0200 (Saint-Jean-d'Hérans et Ponsonnas) situés hors agglomération, le stationnement bilatéral sur trottoir des véhicules est interdit en permanence, pendant la période indiquée dans l'arrêté.

Le non-respect des dispositions prévues aux alinéas précédents est considéré comme très gênant et dangereux au sens des articles R. 417-9 et R. 417-11 du code de la route.

Le 03/06/2018, de 7h à 19h, sur D526 du PR 27+0000 au PR 27+0200 (Saint- Jean-d'Hérans et Ponsonnas) situés hors agglomération, le dépassement des véhicules, autres que les deux-roues, est interdit.

Article 2

Le jalonnement de l'évènement (panneaux d'informations à l'utilisateur) sera mis en place, entretenu, et déposé par l'organisateur.

Article 3

La signalisation réglementaire sera conforme aux dispositions de l'Instruction Interministérielle sur la signalisation routière.

Elle est à la charge financière et sous la responsabilité de l'entité l'ayant mise en place et ce, pendant toute la durée de l'évènement.

Article 4

Le Directeur général des services du département de l'Isère, Le Commandant du groupement de Gendarmerie de l'Isère, Le demandeur,

Sont chargés, chacun en ce qui le concerne, de l'application du présent arrêté dont copie sera transmise aux services destinataires suivants :

Les communes impactées par la restriction Saint-Jean-d'Hérans et Ponsonnas

Conformément à l'article R 102 du Code des Tribunaux Administratifs, le présent arrêté pourra faire l'objet d'un recours contentieux devant le tribunal administratif compétent, dans un délai de deux mois à compter de sa date de notification ou de publication.

Conformément aux dispositions de la loi 78-17 du 06/01/1978 relative à l'informatique, aux fichiers et aux libertés, le bénéficiaire est informé qu'il dispose d'un droit d'accès et de rectification qu'il peut exercer, pour les informations le concernant, auprès de la collectivité signataire du présent document.

**

Réglementation du stationnement et de la circulation sur la RD529 du PR 11+0442 au PR 13+0800 (Monteynard) situés hors agglomération

Arrêté N° 2018-5227 du 08/06/2018

LE PRESIDENT DU DEPARTEMENT DE L'ISERE

Vu la demande de O.T. Engineering

Vu le Code général des collectivités territoriales et notamment les articles L. 3221-4 et L. 3221-5

Vu le Code de la route et notamment les articles R. 411-8, R. 413-1 et R.417-11

Vu le Code de la voirie routière

Vu la loi n° 82-213 du 2 mars 1982 relative aux droits et libertés des Communes, des Départements et des Régions, modifiée et complétée par la loi n° 82-623 du 22 juillet 1982, la loi n° 83-8 du 7 janvier 1983 et la loi n° 2004-809 du 13 août 2004 sur les libertés et responsabilités locales ;

Vu l'instruction interministérielle sur la signalisation routière et notamment le livre 1, 4ème partie, signalisation de prescription

Vu l'arrêté 2015-256 du 4 février 2015 portant règlement de voirie départemental

Vu l'arrêté du Président du Département n°2018-4098 du 30/04/2018 portant délégation de signature

Vu l'arrêté portant autorisation de voirie n°2017-1310 en date du 01/06/2018

Considérant que les travaux de mise en place de fourreaux nécessitent de réglementer la circulation selon les dispositions indiquées dans les articles suivants, afin d'assurer la sécurité des usagers et des personnels travaillant sur le chantier réalisé par l'entreprise O.T. Engineering

Arrête:

Préambule:

Le choix du (des) mode(s) d'exploitation du chantier est, normalement, préalablement déterminé par le Maître d'Oeuvre des travaux. Le(s) mode(s) d'exploitation du chantier est (sont) proposé(s) par l'entreprise chargée de réaliser les travaux à l'autorité détentrice du pouvoir de police de la circulation. Les modes d'exploitation du chantier, conformes au volume 6 du guide technique du SETRA relatif au choix d'un mode d'exploitation (édition 2002), pouvant être appliqués sont :

- Chantier sur accotement
- Léger empiètement sur la chaussée
- Fort empiètement sur la chaussée
- Neutralisation d'une voie sur route à 3 voies
- Alternat de circulation
- Chaussée provisoire
- Coupure avec ou sans détournement de circulation

Le chantier peut être « fixe » ou « mobile » selon son mode de réalisation conformément aux articles 130.B.1 et 131 de la 8ème partie de l'Instruction Interministérielle sur la Signalisation Routière.

Lorsque l'empiètement du chantier sur la chaussée impose un déport de trajectoire mais permet encore le croisement de 2 véhicules poids lourds (6 mètres de largeur de chaussée au minimum), il n'est pas mis en place d'alternat. (cf fiches CF12 ou CF13 du volume 1 du manuel du chef de chantier)

Article 1

Les prescriptions suivantes s'appliquent :

- À compter du 06/06/2018 jusqu'au 20/06/2018, sur RD529 du PR 11+0442 au PR 13+0800 (Monteynard) situés hors agglomération, la circulation est alternée par feux, B15+C18 et K10 la journée.

Dès lors que l'empiètement du chantier induit une largeur de chaussée inférieure à 6 mètres, la circulation s'effectue par voie unique à sens alterné.

Le choix du type d'alternat doit être adapté en permanence à la configuration des lieux et au trafic.

De manière générale, tout alternat de circulation doit être mis en œuvre selon les principes définis dans le guide technique du SETRA volume 4 (édition 2000) relatif aux alternats.

Dès que possible, l'empiètement du chantier doit être ramené à sa largeur minimum afin de rétablir la possibilité de croisement de 2 véhicules poids lourds par suppression de l'alternat. Notamment chaque soir, chaque fin de semaine et de manière générale, en période hors activité du chantier.

En phase d'activité du chantier, l'alternat peut être réglé au choix, soit manuellement par piquets K10 (uniquement de jour), soit par feux type KR11(j ou v) ou soit par panneaux B15 / C18 (cf fiches CF22, CF23 ou CF24 du volume 1 du manuel du chef de chantier). La vitesse est systématiquement limitée à 50 km/h dès lors qu'un alternat de circulation est en place. (cf art 126-A de l'IISR)

L'interdiction de dépasser est également instaurée (sur les sections sur lesquelles le dépassement est normalement autorisé)

- À compter du 06/06/2018 jusqu'au 20/06/2018, sur RD529 du PR 11+0442 au PR 13+0800 (Monteynard) situés hors agglomération, la vitesse maximale autorisée des véhicules est fixée à 50 km/h la journée.
- À compter du 06/06/2018 jusqu'au 20/06/2018, sur RD529 du PR 11+0442 au PR 13+0800 (Monteynard) situés hors agglomération, le stationnement bilatéral sur l'accotement des véhicules est interdit en permanence, pendant la période indiquée dans l'arrêté.

Le non-respect des dispositions prévues aux alinéas précédents est considéré comme très gênant au sens de l'article R. 417-11 du code de la route et passible de mise en fourrière immédiate.

- À compter du 06/06/2018 jusqu'au 20/06/2018, sur D529 du PR 11+0442 au PR 13+0800 (Monteynard) situés hors agglomération, le dépassement des véhicules, autres que les deux-roues, est interdit la journée.

Article 2

Si la période prévisionnelle des travaux intègre des jours hors chantier, selon la circulaire n°96-14 du 6 février 1996 relative à l'exploitation sous chantier, les travaux ne devront pas entraîner de réduction de capacité du trafic routier habituel.

Article 3

La signalisation réglementaire sera conforme aux dispositions de

Elle est à la charge financière et sous la responsabilité du Maître d'Ouvrage pendant toute la durée du chantier.

Elle est fournie, mise en place, remplacée et déposée, surveillée et maintenue par l'entreprise désignée par le Maître d'Ouvrage ou ses services.

Elle est sous contrôle de l'autorité détentrice du pouvoir de police de la circulation représentée par la direction territorialement compétente.

Le responsable de cette signalisation, Vossier Benoit est joignable au : 06.18.03.03.23

Article 4

Le Directeur général des services du département de l'Isère, Le Commandant du groupement de Gendarmerie de l'Isère, Le demandeur,

Sont chargés, chacun en ce qui le concerne, de l'application du présent arrêté dont copie sera transmise aux services destinataires suivants :

La commune impactée par la restriction Monteynard

La Direction Régionale de l'Environnement, de l'Aménagement et du Logement (DREAL)

Conformément à l'article R 102 du Code des Tribunaux Administratifs, le présent arrêté pourra faire l'objet d'un recours contentieux devant le tribunal administratif compétent, dans un délai de deux mois à compter de sa date de notification ou de publication.

Conformément aux dispositions de la loi 78-17 du 06/01/1978 relative à l'informatique, aux fichiers et aux libertés, le bénéficiaire est informé qu'il dispose d'un droit d'accès et de rectification qu'il peut exercer, pour les informations le concernant, auprès de la collectivité signataire du présent document

Chantiers fixes

CF22

Alternat avec sens prioritaire

Circulation alternée
Route à 2 voies

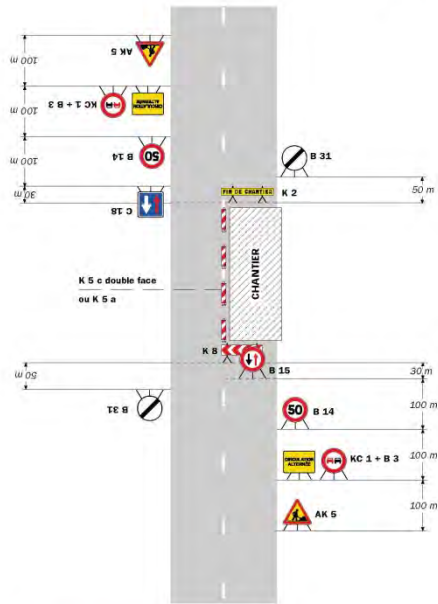

Remarque(s) :
 - Dispositif à n'utiliser qu'en cas de bonne visibilité réciproque et faible trafic.
 - Cf. Signalisation temporaire - Les alternats.

Routes bidirectionnelles - Édition 2000

51

CF23

Chantiers fixes

Alternat par piquets K 10

Circulation alternée
Route à 2 voies

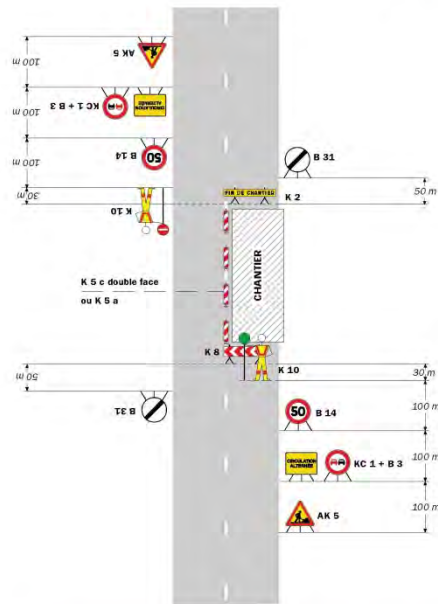

Remarque(s) :
 - Dispositif applicable uniquement de jour et sous certaines conditions : Cf. Signalisation temporaire - Les alternats.
 - Un panneau B 14 de limitation de vitesse à 70 km/h peut éventuellement être intercalé entre les panneaux AK 5 et KC 1.

Signalisation temporaire - SETRA

52

Chantiers fixes

CF24

Alternat par signaux tricolores

Circulation alternée
Route à 2 voies

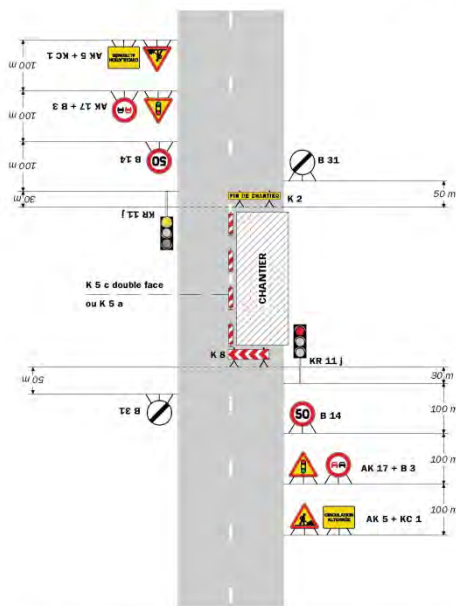

Remarque(s) :
 - Schéma à appliquer notamment lorsque l'alternat doit être maintenu de nuit, en absence de visibilité réciproque.
 - Pour le réglage des signaux tricolores : Cf. Signalisation temporaire - Les alternats.
 - Un panneau B 14 de limitation de vitesse à 70 km/h peut éventuellement être intercalé entre les panneaux AK 5 et AK 17.

Routes bidirectionnelles - Édition 2000

53

**

Réglementation de la circulation sur la RD26 du PR 4+0452 au PR 4+0500 (Nantes-en-Ratier) situés hors agglomération

Arrêté N° 2018-5235 du 8/06/2018

LE PRESIDENT DU DEPARTEMENT DE L'ISERE

Vu la demande de TP matheysin

Vu le Code général des collectivités territoriales et notamment les articles L. 3221-4 et L. 3221-5

Vu le Code de la route et notamment les articles R. 411-8 et R. 413-1

Vu le Code de la voirie routière

Vu la loi n° 82-213 du 2 mars 1982 relative aux droits et libertés des Communes, des Départements et des Régions, modifiée et complétée par la loi n° 82-623 du 22 juillet 1982, la loi n° 83-8 du 7 janvier 1983 et la loi n° 2004-809 du 13 août 2004 sur les libertés et responsabilités locales ;

Vu l'instruction interministérielle sur la signalisation routière et notamment le livre 1, 4ème partie, signalisation de prescription

Vu l'arrêté 2015-256 du 4 février 2015 portant règlement de voirie départemental

Vu l'arrêté du Président du Département n°2018-4098 du 30/04/2018 portant délégation de signature

Vu l'arrêté portant autorisation de voirie n°2018-5232 en date du 01/06/2018

Considérant que les travaux de mise en place de canalisations nécessitent de réglementer la circulation selon les dispositions indiquées dans les articles suivants, afin d'assurer la sécurité des usagers et des personnels travaillant sur le chantier réalisé par l'entreprise TP matheysin

Arrête:

Préambule:

Le choix du (des) mode(s) d'exploitation du chantier est, normalement, préalablement déterminé par le Maître d'Oeuvre des travaux. Le(s) mode(s) d'exploitation du chantier est (sont) proposé(s) par l'entreprise chargée de réaliser les travaux à l'autorité détentrice du pouvoir de police de la circulation. Les modes d'exploitation du chantier, conformes au volume 6 du guide technique du SETRA relatif au choix d'un mode d'exploitation (édition 2002), pouvant être appliqués sont :

- Chantier sur accotement
- Léger empiètement sur la chaussée
- Fort empiètement sur la chaussée
- Neutralisation d'une voie sur route à 3 voies
- Alternat de circulation
- Chaussée provisoire
- Coupure avec ou sans détournement de circulation

Le chantier peut être « fixe » ou « mobile » selon son mode de réalisation conformément aux articles 130.B.1 et 131 de la 8ème partie de l'Instruction Interministérielle sur la Signalisation Routière.

Lorsque l'empiètement du chantier sur la chaussée impose un déport de trajectoire mais permet encore le croisement de 2 véhicules poids lourds (6 mètres de largeur de chaussée au minimum), il n'est pas mis en place d'alternat. (cf fiches CF12 ou CF13 du volume 1 du manuel du chef de chantier)

Article 1

Les prescriptions suivantes s'appliquent :

- À compter du 15/06/2018 jusqu'au 17/06/2018, sur RD26 du PR 4+0452 au PR 4+0500 (Nantes-en-Ratier) situés hors agglomération, la circulation est alternée par feux, B15+C18 et K10.

Dès lors que l'empiètement du chantier induit une largeur de chaussée inférieure à 6 mètres, la circulation s'effectue par voie unique à sens alterné.

Le choix du type d'alternat doit être adapté en permanence à la configuration des lieux et au trafic.

De manière générale, tout alternat de circulation doit être mis en œuvre selon les principes définis dans le guide technique du SETRA volume 4 (édition 2000) relatif aux alternats.

Dès que possible, l'empiètement du chantier doit être ramené à sa largeur minimum afin de rétablir la possibilité de croisement de 2 véhicules poids lourds par suppression de l'alternat. Notamment chaque soir, chaque fin de semaine et de manière générale, en période hors activité du chantier.

En phase d'activité du chantier, l'alternat peut être réglé au choix, soit manuellement par piquets K10 (uniquement de jour), soit par feux type KR11(j ou v) ou soit par panneaux B15 / C18 (cf fiches CF22, CF23 ou CF24 du volume 1 du manuel du chef de chantier). La vitesse est systématiquement limitée à 50 km/h dès lors qu'un alternat de circulation est en place. (cf art 126-A de l'IISR)

L'interdiction de dépasser est également instaurée (sur les sections sur lesquelles le dépassement est normalement autorisé)

- À compter du 15/06/2018 jusqu'au 17/06/2018, sur RD26 du PR 4+0452 au PR 4+0500 (Nantes-en-Ratier) situés hors agglomération, la vitesse maximale autorisée des véhicules est fixée à 50 km/h.
- À compter du 15/06/2018 jusqu'au 17/06/2018, sur D26 du PR 4+0452 au PR 4+0500 (Nantes-en-Ratier) situés hors agglomération, le dépassement des véhicules, autres que les deux-roues, est interdit.

Article 2

Si la période prévisionnelle des travaux intègre des jours hors chantier, selon la circulaire n°96-14 du 6 février 1996 relative à l'exploitation sous chantier, les travaux ne devront pas entraîner de réduction de capacité du trafic routier habituel.

Article 3

La signalisation réglementaire sera conforme aux dispositions de l'Instruction Interministérielle sur la signalisation routière.

Elle est à la charge financière et sous la responsabilité du Maître d'Ouvrage pendant toute la durée du chantier.

Elle est fournie, mise en place, remplacée et déposée, surveillée et maintenue par l'entreprise désignée par le Maître d'Ouvrage ou ses services.

Elle est sous contrôle de l'autorité détentrice du pouvoir de police de la circulation représentée par la direction territorialement compétente.

Le responsable de cette signalisation, Martin Jean-Francois est joignable au : 06.77.03.24.42

Article 4

Le Directeur général des services du département de l'Isère, Le Commandant du groupement de Gendarmerie de l'Isère, Le demandeur,

Sont chargés, chacun en ce qui le concerne, de l'application du présent arrêté dont copie sera transmise aux services destinataires suivants :

La commune impactée par la restriction Nantes-en-Ratier

Conformément à l'article R 102 du Code des Tribunaux Administratifs, le présent arrêté pourra faire l'objet d'un recours contentieux devant le tribunal administratif compétent, dans un délai de deux mois à compter de sa date de notification ou de publication.

Conformément aux dispositions de la loi 78-17 du 06/01/1978 relative à l'informatique, aux fichiers et aux libertés, le bénéficiaire est informé qu'il dispose d'un droit d'accès et de rectification qu'il peut exercer, pour les informations le concernant, auprès de la collectivité signataire du présent document.

Chantiers fixes

CF22

Alternat avec sens prioritaire

Circulation alternée
Route à 2 voies

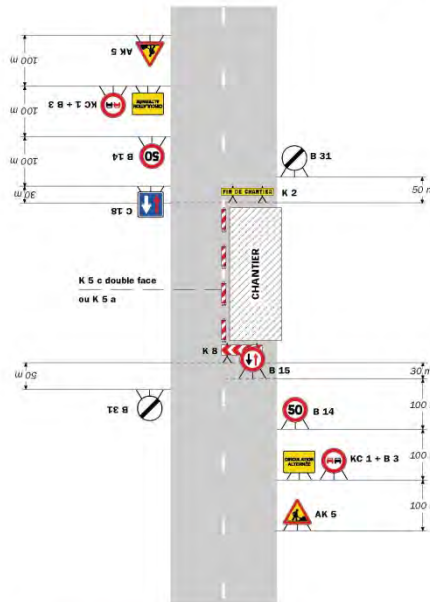

Remarque(s) :
 - Dispositif à n'utiliser qu'en cas de bonne visibilité réciproque et faible trafic.
 - Cf. Signalisation temporaire - Les alternats.

Routes bidirectionnelles - Édition 2000

51

CF23

Chantiers fixes

Alternat par piquets K 10

Circulation alternée
Route à 2 voies

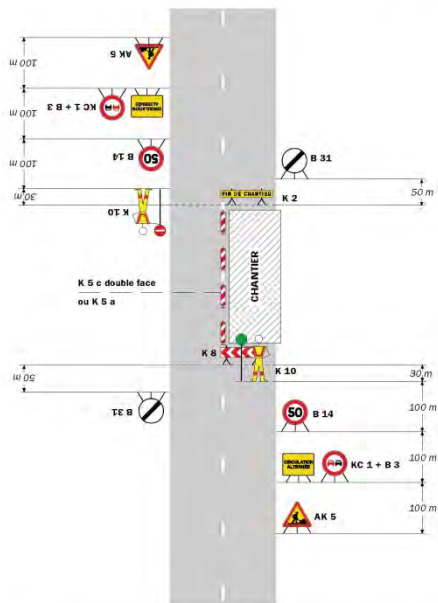

Remarque(s) :
 - Dispositif applicable uniquement de jour et sous certaines conditions : Cf. Signalisation temporaire - Les alternats.
 - Un panneau B 14 de limitation de vitesse à 70 km/h peut éventuellement être intercalé entre les panneaux AK 5 et KC 1.

52

Signalisation temporaire - SETRA

Chantiers fixes

Alternat par signaux tricolores

Circulation alternée
Route à 2 voies

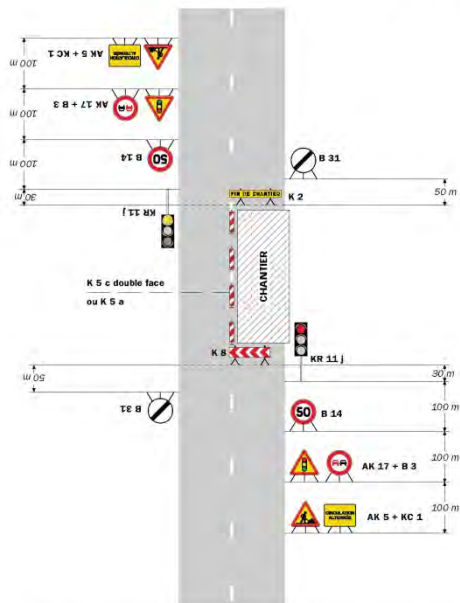

Remarque(s) :
 - Schéma à appliquer notamment lorsque l'alternat doit être maintenu de nuit, en absence de visibilité réciproque.
 - Pour le réglage des signaux tricolores : Cf. Signalisation temporaire - Les alternats.
 - Un panneau B 14 de limitation de vitesse à 70 km/h peut éventuellement être intercalé entre les panneaux AK 5 et AK 17.

Routes bidirectionnelles - Édition 2000

53

**

Réglementation du stationnement et de la circulation sur la RD168 du PR 2+0504 au PR 2+0867 (Cognet et Ponsonnas) situés hors agglomération

Arrêté N° 2018-5394 du 08/06/2018

LE PRESIDENT DU DEPARTEMENT DE L'ISERE

Vu la demande de Conversa TP

Vu le Code général des collectivités territoriales et notamment les articles L. 3221-4 et L. 3221-5

Vu le Code de la route et notamment les articles R. 411-8 et R. 413-1

Vu le Code de la voirie routière

Vu la loi n° 82-213 du 2 mars 1982 relative aux droits et libertés des Communes, des Départements et des Régions, modifiée et complétée par la loi n° 82-623 du 22 juillet 1982, la loi n° 83-8 du 7 janvier 1983 et la loi n° 2004-809 du 13 août 2004 sur les libertés et responsabilités locales ;

Vu l'instruction interministérielle sur la signalisation routière et notamment le livre 1, 4ème partie, signalisation de prescription

Vu l'arrêté 2015-256 du 4 février 2015 portant règlement de voirie départemental

Vu l'arrêté du Président du Département n°2018-4098 du 30/04/2018 portant délégation de signature

Vu l'arrêté portant autorisation de voirie n°2017-1310 en date du 17/02/2017

Considérant que les travaux de mise en place de fourreaux nécessitent de réglementer la circulation selon les dispositions indiquées dans les articles suivants, afin d'assurer la sécurité des usagers et des personnels travaillant sur le chantier réalisé par l'entreprise Conversa TP

Arrête:

Préambule:

Le choix du (des) mode(s) d'exploitation du chantier est, normalement, préalablement déterminé par le Maître d'Oeuvre des travaux. Le(s) mode(s) d'exploitation du chantier est (sont) proposé(s) par l'entreprise chargée de réaliser les travaux à l'autorité détentrice du pouvoir de police de la circulation. Les modes d'exploitation du chantier, conformes au volume 6 du guide technique du SETRA relatif au choix d'un mode d'exploitation (édition 2002), pouvant être appliqués sont :

- Chantier sur accotement
- Léger empiètement sur la chaussée
- Fort empiètement sur la chaussée
- Neutralisation d'une voie sur route à 3 voies
- Alternat de circulation
- Chaussée provisoire
- Coupure avec ou sans détournement de circulation

Le chantier peut être « fixe » ou « mobile » selon son mode de réalisation conformément aux articles 130.B.1 et 131 de la 8ème partie de l'Instruction Interministérielle sur la Signalisation Routière.

Lorsque l'empiètement du chantier sur la chaussée impose un déport de trajectoire mais permet encore le croisement de 2 véhicules poids lourds (6 mètres de largeur de chaussée au minimum), il n'est pas mis en place d'alternat. (cf fiches CF12 ou CF13 du volume 1 du manuel du chef de chantier)

Article 1

Les prescriptions suivantes s'appliquent :

- À compter du 11/06/2018 jusqu'au 15/06/2018, sur RD168 du PR 2+0504 au PR 2+0867 (Cognet et Ponsonnas) situés hors agglomération, la circulation est alternée par feux, B15+C18 et K10.

Dès lors que l'empiètement du chantier induit une largeur de chaussée inférieure à 6 mètres, la circulation s'effectue par voie unique à sens alterné.

Le choix du type d'alternat doit être adapté en permanence à la configuration des lieux et au trafic.

De manière générale, tout alternat de circulation doit être mis en œuvre selon les principes définis dans le guide technique du SETRA volume 4 (édition 2000) relatif aux alternats.

Dès que possible, l'empiétement du chantier doit être ramené à sa largeur minimum afin de rétablir la possibilité de croisement de 2 véhicules poids lourds par suppression de l'alternat. Notamment chaque soir, chaque fin de semaine et de manière générale, en période hors activité du chantier.

En phase d'activité du chantier, l'alternat peut être réglé au choix, soit manuellement par piquets K10 (uniquement de jour), soit par feux type KR11(j ou v) ou soit par panneaux B15 / C18 (cf fiches CF22, CF23 ou CF24 du volume 1 du manuel du chef de chantier). La vitesse est systématiquement limitée à 50 km/h dès lors qu'un alternat de circulation est en place. (cf art 126-A de l'IISR)

L'interdiction de dépasser est également instaurée (sur les sections sur lesquelles le dépassement est normalement autorisé)

- À compter du 11/06/2018 jusqu'au 15/06/2018, sur RD168 du PR 2+0504 au PR 2+0867 (Cognet et Ponsonnas) situés hors agglomération, la vitesse maximale autorisée des véhicules est fixée à 50 km/h.
- À compter du 11/06/2018 jusqu'au 15/06/2018, sur RD168 du PR 2+0504 au PR 2+0867 (Cognet et Ponsonnas) situés hors agglomération, le stationnement bilatéral sur l'accotement des véhicules est interdit en permanence, pendant la période indiquée dans l'arrêté.

Le non-respect des dispositions prévues aux alinéas précédents est considéré comme très gênant et dangereux au sens des articles R. 417-9 et R. 417-11 du code de la route.

- À compter du 11/06/2018 jusqu'au 15/06/2018, sur D168 du PR 2+0504 au PR 2+0867 (Cognet et Ponsonnas) situés hors agglomération, le dépassement des véhicules, autres que les deux-roues, est interdit.

Article 2

La signalisation réglementaire sera conforme aux dispositions de l'Instruction Interministérielle sur la signalisation routière.

Elle est à la charge financière et sous la responsabilité du Maître d'Ouvrage pendant toute la durée du chantier.

Elle est fournie, mise en place, remplacée et déposée, surveillée et maintenue par l'entreprise désignée par le Maître d'Ouvrage ou ses services.

Elle est sous contrôle de l'autorité détentrice du pouvoir de police de la circulation représentée par la direction territorialement compétente.

Le responsable de cette signalisation, Carlos Pinheiro est joignable au : 06.78.52.49.68

Article 3

Le Directeur général des services du département de l'Isère, Le Commandant du groupement de Gendarmerie de l'Isère, Le demandeur,

Sont chargés, chacun en ce qui le concerne, de l'application du présent arrêté dont copie sera transmise aux services destinataires suivants :

Les communes impactées par la restriction Cognet et Ponsonnas

Conformément à l'article R 102 du Code des Tribunaux Administratifs, le présent arrêté pourra faire l'objet d'un recours contentieux devant le tribunal administratif compétent, dans un délai de deux mois à compter de sa date de notification ou de publication.

Conformément aux dispositions de la loi 78-17 du 06/01/1978 relative à l'informatique, aux fichiers et aux libertés, le bénéficiaire est informé qu'il dispose d'un droit d'accès et de rectification qu'il peut exercer, pour les informations le concernant, auprès de la collectivité signataire du présent document.

Chantiers fixes

CF22

Alternat avec sens prioritaire

Circulation alternée
Route à 2 voies

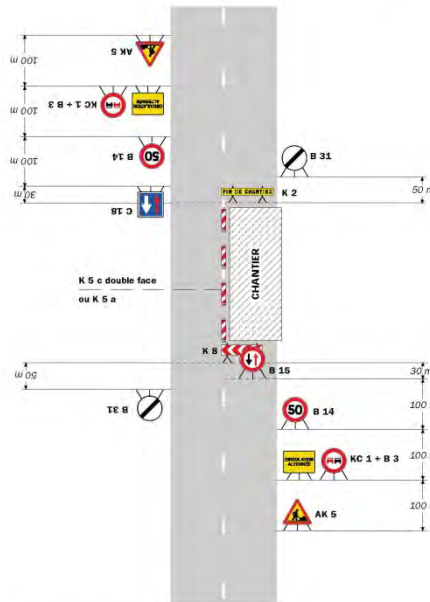

Remarque(s) :
 - Dispositif à n'utiliser qu'en cas de bonne visibilité réciproque et faible trafic.
 - Cf. Signalisation temporaire - Les alternats.

Routes bidirectionnelles - Édition 2000

51

CF23

Chantiers fixes

Alternat par piquets K 10

Circulation alternée
Route à 2 voies

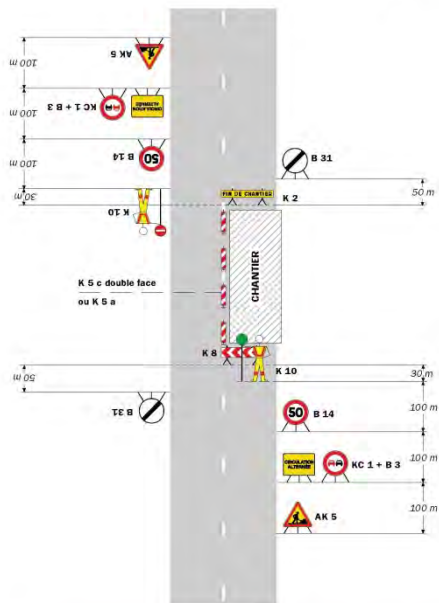

Remarque(s) :
 - Dispositif applicable uniquement de jour et sous certaines conditions : Cf. Signalisation temporaire - Les alternats.
 - Un panneau B 14 de limitation de vitesse à 70 km/h peut éventuellement être intercalé entre les panneaux AK 5 et KC 1.

52

Signalisation temporaire - SETRA

Chantiers fixes

CF24

Alternat par signaux tricolores

Circulation alternée
Route à 2 voies

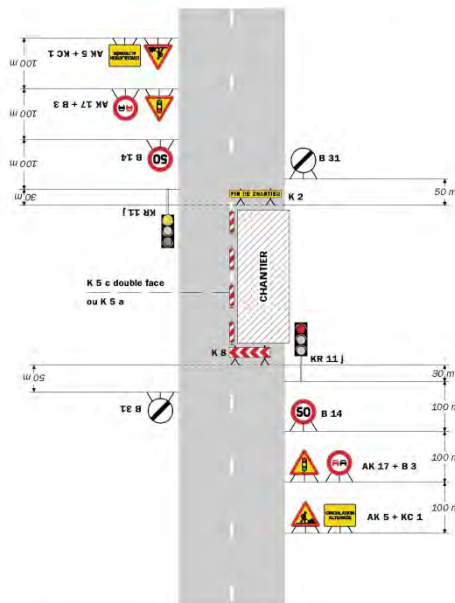

Remarque(s) :
 - Schéma à appliquer notamment lorsque l'alternat doit être maintenu de nuit, en absence de visibilité réciproque.
 - Pour le réglage des signaux tricolores : Cf. Signalisation temporaire - Les alternats.
 - Un panneau B 14 de limitation de vitesse à 70 km/h peut éventuellement être intercalé entre les panneaux AK 5 et AK 17.

Routes bidirectionnelles - Édition 2000

53

**

Réglementation du stationnement et de la circulation sur la RD115C du PR 1+0500 au PR 1+0650 (Saint-Honoré) situés hors agglomération

Arrêté N° 2018-5427 du 8/06/2018

LE PRESIDENT DU DEPARTEMENT DE L'ISERE

Vu la demande référencée DA24/023507 de Enedis

Vu le Code général des collectivités territoriales et notamment les articles L. 3221-4 et L. 3221-5

Vu le Code de la route et notamment l'article R. 411-8

Vu le Code de la voirie routière

Vu la loi n° 82-213 du 2 mars 1982 relative aux droits et libertés des Communes, des Départements et des Régions, modifiée et complétée par la loi n° 82-623 du 22 juillet 1982, la loi n° 83-8 du 7 janvier 1983 et la loi n° 2004-809 du 13 août 2004 sur les libertés et responsabilités locales ;

Vu l'instruction interministérielle sur la signalisation routière et notamment le livre 1, 4ème partie, signalisation de prescription

Vu l'arrêté 2015-256 du 4 février 2015 portant règlement de voirie départemental

Vu l'arrêté du Président du Département n°2018-4098 du 30/04/2018 portant délégation de signature

Considérant que les travaux d'installation d'ouvrages nécessitent de régler la circulation selon les dispositions indiquées dans les articles suivants, afin d'assurer la sécurité des usagers et des personnels travaillant sur le chantier réalisé par l'entreprise Enedis

Arrête:

Préambule:

Le choix du (des) mode(s) d'exploitation du chantier est, normalement, préalablement déterminé par le Maître d'Oeuvre des travaux. Le(s) mode(s) d'exploitation du chantier est (sont) proposé(s) par l'entreprise chargée de réaliser les travaux à l'autorité détentrice du pouvoir de police de la circulation. Les modes d'exploitation du chantier, conformes au volume 6 du guide technique du SETRA relatif au choix d'un mode d'exploitation (édition 2002), pouvant être appliqués sont :

- Chantier sur accotement
- Léger empiètement sur la chaussée
- Fort empiètement sur la chaussée
- Neutralisation d'une voie sur route à 3 voies
- Alternat de circulation
- Chaussée provisoire
- Coupure avec ou sans détournement de circulation

Le chantier peut être « fixe » ou « mobile » selon son mode de réalisation conformément aux articles 130.B.1 et 131 de la 8ème partie de l'Instruction Interministérielle sur la Signalisation Routière.

Lorsque l'empiètement du chantier sur la chaussée impose un déport de trajectoire mais permet encore le croisement de 2 véhicules poids lourds (6 mètres de largeur de chaussée au minimum), il n'est pas mis en place d'alternat. (cf fiches CF12 ou CF13 du volume 1 du manuel du chef de chantier)

Article 1

Les prescriptions suivantes s'appliquent :

- Le 11/06/2018, sur RD115C du PR 1+0500 au PR 1+0650 (Saint-Honoré) situés hors agglomération, la circulation est alternée par B15+C18 ou K10.

Dès lors que l'empiètement du chantier induit une largeur de chaussée inférieure à 6 mètres, la circulation s'effectue par voie unique à sens alterné.

Le choix du type d'alternat doit être adapté en permanence à la configuration des lieux et au trafic.

De manière générale, tout alternat de circulation doit être mis en œuvre selon les principes définis dans le guide technique du SETRA volume 4 (édition 2000) relatif aux alternats.

Dès que possible, l'empiètement du chantier doit être ramené à sa largeur minimum afin de rétablir la possibilité de croisement de 2 véhicules poids lourds par suppression de l'alternat. Notamment chaque soir, chaque fin de semaine et de manière générale, en période hors activité du chantier.

En phase d'activité du chantier, l'alternat peut être réglé au choix, soit manuellement par piquets K10 (uniquement de jour), soit par feux type KR11(j ou v) ou soit par panneaux B15 / C18 (cf fiches CF22,

CF23 ou CF24 du volume 1 du manuel du chef de chantier). La vitesse est systématiquement limitée à 50 km/h dès lors qu'un alternat de circulation est en place. (cf art 126-A de l'IISR)

L'interdiction de dépasser est également instaurée (sur les sections sur lesquelles le dépassement est normalement autorisé)

- Le 11/06/2018, sur RD115C du PR 1+0500 au PR 1+0650 (Saint-Honoré) situés hors agglomération, le stationnement bilatéral sur l'accotement des véhicules est interdit en permanence, pendant la période indiquée dans l'arrêté.

Le non-respect des dispositions prévues aux alinéas précédents est considéré comme très gênant et dangereux au sens des articles R. 417-9 et R. 417-11 du code de la route.

- Le 11/06/2018, sur D115C du PR 1+0500 au PR 1+0650 (Saint-Honoré) situés hors agglomération, le dépassement des véhicules, autres que les deux-roues, est interdit.

Article 2

La signalisation réglementaire sera conforme aux dispositions de l'Instruction Interministérielle sur la signalisation routière.

Elle est à la charge financière et sous la responsabilité du Maître d'Ouvrage pendant toute la durée du chantier.

Elle est fournie, mise en place, remplacée et déposée, surveillée et maintenue par l'entreprise désignée par le Maître d'Ouvrage ou ses services.

Elle est sous contrôle de l'autorité détentrice du pouvoir de police de la circulation représentée par la direction territorialement compétente.

Le responsable de cette signalisation, Alexandre Gudet est joignable au : 0699625280

Article 3

Le Directeur général des services du département de l'Isère, Le Commandant du groupement de Gendarmerie de l'Isère, Le demandeur,

Sont chargés, chacun en ce qui le concerne, de l'application du présent arrêté dont copie sera transmise aux services destinataires suivants :

La commune impactée par la restriction Saint-Honoré

Conformément à l'article R 102 du Code des Tribunaux Administratifs, le présent arrêté pourra faire l'objet d'un recours contentieux devant le tribunal administratif compétent, dans un délai de deux mois à compter de sa date de notification ou de publication.

Conformément aux dispositions de la loi 78-17 du 06/01/1978 relative à l'informatique, aux fichiers et aux libertés, le bénéficiaire est informé qu'il dispose d'un droit d'accès et de rectification qu'il peut exercer, pour les informations le concernant, auprès de la collectivité signataire du présent document

Chantiers fixes

CF22

Alternat avec sens prioritaire

Circulation alternée
Route à 2 voies

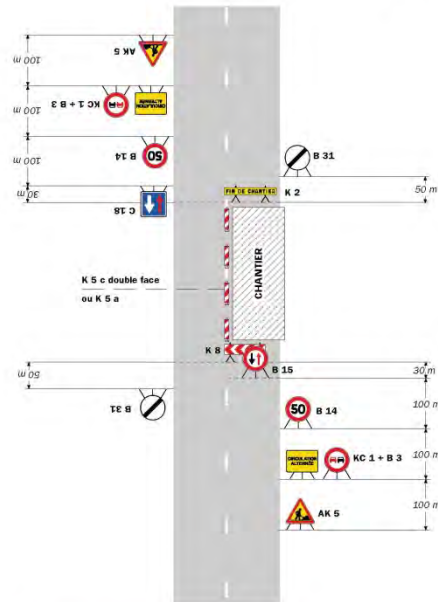

Remarque(s) :
 - Dispositif à n'utiliser qu'en cas de bonne visibilité réciproque et faible trafic.
 - Cf. Signalisation temporaire - Les alternats.

Routes bidirectionnelles - Édition 2000

51

t.

Chantiers fixes

Alternat par piquets K 10

Circulation alternée
Route à 2 voies

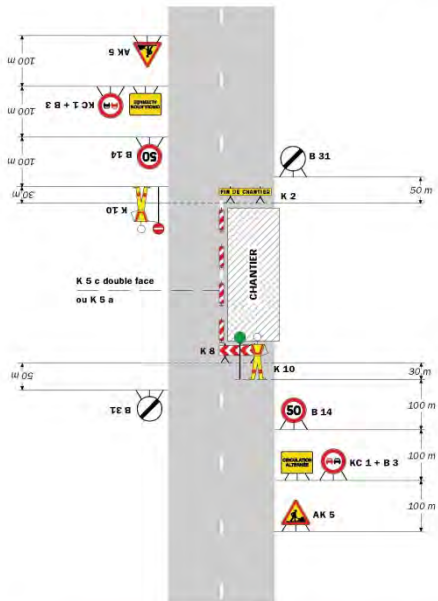

Remarque(s) :
 - Dispositif applicable uniquement de jour et sous certaines conditions : Cf. Signalisation temporaire - Les alternats.
 - Un panneau B 14 de limitation de vitesse à 70 km/h peut éventuellement être intercalé entre les panneaux AK 5 et KC 1.

52

Signalisation temporaire - SETRA

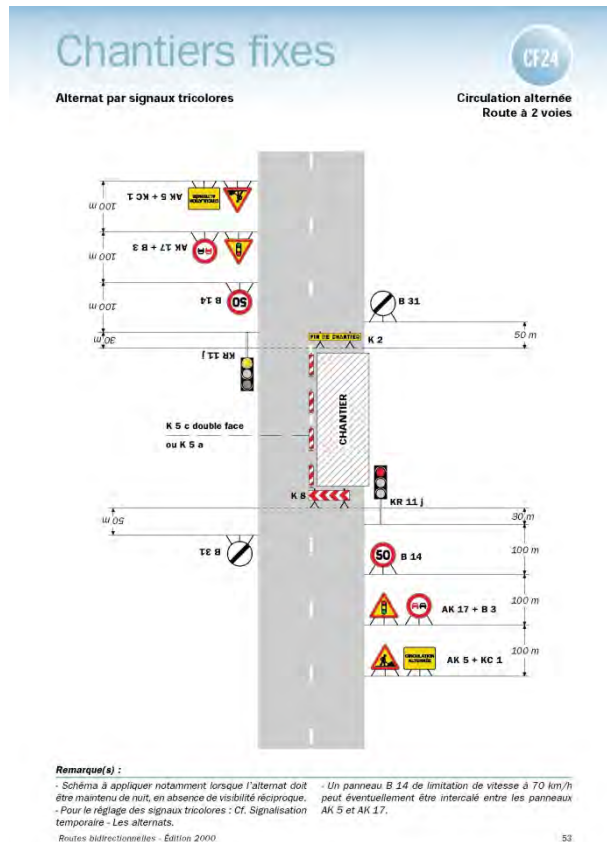

Réglementation de la circulation sur la RD117A du PR 0+0000 au PR 5+0369 (Valjouffrey) situés en et hors agglomération

Arrêté N° 2018-5513 du 11 juin 2018

LE PRESIDENT DU DEPARTEMENT DE L'ISERE

LE MAIRE DE LA COMMUNE DE VALJOUFFREY

Vu la demande en date du 11/06/2018 de Département de l'Isère

Vu le Code de la route et notamment l'article R411-8

Vu la loi n° 82-213 du 2 mars 1982 relative aux droits et libertés des Communes, des Départements et des Régions, modifiée et complétée par la loi n° 82-623 du 22 juillet 1982, la loi n° 83-8 du 7 janvier 1983 et la loi n° 2004-809 du 13 août 2004 sur les libertés et responsabilités locales

Vu le Code général des collectivités territoriales et notamment les articles L. 2213-1 à L. 2213-6 L. 3221-4 et L. 3221-5

Vu le Code de la voirie routière

Vu l'arrêté du 24 novembre 1967 modifié relatif à la signalisation des routes et autoroutes et l'instruction interministérielle modifiée portant sur le même objet

Vu l'arrêté 2015-256 du 4 février 2015 portant règlement de voirie départemental

Vu Cet arrêté met fin à l'arrêté 2018-4555

Vu l'arrêté du Président du Département n°2018-4098 du 30/04/2018 portant délégation de signature

Considérant qu'afin d'assurer la sécurité des usagers, sur la section de route départementale où ne subsiste plus le danger lié à un affaissement de chaussée, il n'y a plus lieu de réglementer la circulation des véhicules

Arrête:

Article 1

A compter du 11 juin 2018, sur la RD117A Valjouffrey situés hors agglomération, la circulation de tous les véhicules est autorisée sans limitation de tonnage..

Article 2

La signalisation réglementaire sera conforme aux dispositions de l'instruction Interministérielle sur la signalisation routière.

Elle est à la charge financière et sous la responsabilité de l'entité l'ayant mise en place et ce, pendant toute la durée de l'évènement.

Article 3

Le Directeur général des services du département de l'Isère, Le Commandant du groupement de Gendarmerie de l'Isère, Le demandeur,

Sont chargés, chacun en ce qui le concerne, de l'application du présent arrêté dont copie sera transmise aux services destinataires suivants :

La commune impactée par la restriction Valjouffrey

Conformément à l'article R 102 du Code des Tribunaux Administratifs, le présent arrêté pourra faire l'objet d'un recours contentieux devant le tribunal administratif compétent, dans un délai de deux mois à compter de sa date de notification ou de publication.

Conformément aux dispositions de la loi 78-17 du 06/01/1978 relative à l'informatique, aux fichiers et aux libertés, le bénéficiaire est informé qu'il dispose d'un droit d'accès et de rectification qu'il peut exercer, pour les informations le concernant, auprès de la collectivité signataire du présent document.

**

Réglementation du stationnement et de la circulation sur la RD117 du PR 4+0300 au PR 4+0650 (Entraigues) situés hors agglomération

Arrêté N° 2018-5535 du 12/06/2018

LE PRESIDENT DU DEPARTEMENT DE L'ISERE

Vu le Code général des collectivités territoriales et notamment les articles L. 3221-4 et L. 3221-5

Vu le Code de la route et notamment les articles R. 411-8, R. 413-1 et R.417-10

Vu le Code de la voirie routière

Vu l'Instruction interministérielle sur la signalisation routière et notamment le livre 1, 4ème partie, signalisation de prescription

Vu la loi n° 82-213 du 2 mars 1982 relative aux droits et libertés des Communes, des Départements et des Régions, modifiée et complétée par la loi n° 82-623 du 22 juillet 1982, la loi n° 83-8 du 7 janvier 1983 et la loi n° 2004-809 du 13 août 2004 sur les libertés et responsabilités locales ;

Vu l'arrêté 2015-256 du 4 février 2015 portant règlement de voirie départemental

Vu l'arrêté du Président du Département

Vu l'arrêté portant autorisation de voirie n°2018-5532 en date du 12/06/2018

Considérant que les travaux nécessitent de régler la circulation selon les dispositions indiquées dans les articles suivants, afin d'assurer la sécurité des usagers et des personnels travaillant sur le chantier réalisé par l'entreprise Constructel

Vu la demande de Constructel

Arrête:

Préambule:

Le choix du (des) mode(s) d'exploitation du chantier est, normalement, préalablement déterminé par le Maître d'Oeuvre des travaux. Le(s) mode(s) d'exploitation du chantier est (sont) proposé(s) par l'entreprise chargée de réaliser les travaux à l'autorité détentrice du pouvoir de police de la circulation. Les modes d'exploitation du chantier, conformes au volume 6 du guide technique du SETRA relatif au choix d'un mode d'exploitation (édition 2002), pouvant être appliqués sont :

- Chantier sur accotement

- Léger empiètement sur la chaussée
- Fort empiètement sur la chaussée
- Neutralisation d'une voie sur route à 3 voies
- Alternat de circulation
- Chaussée provisoire
- Coupure avec ou sans détournement de circulation

Le chantier peut être « fixe » ou « mobile » selon son mode de réalisation conformément aux articles 130.B.1 et 131 de la 8ème partie de l'Instruction Interministérielle sur la Signalisation Routière.

Lorsque l'empiètement du chantier sur la chaussée impose un déport de trajectoire mais permet encore le croisement de 2 véhicules poids lourds (6 mètres de largeur de chaussée au minimum), il n'est pas mis en place d'alternat. (cf fiches CF12 ou CF13 du volume 1 du manuel du chef de chantier)

Article 1

Les prescriptions suivantes s'appliquent :

- À compter du 28/06/2018 jusqu'au 17/07/2018, sur RD117 du PR 4+0300 au PR 4+0650 (Entraigues) situés hors agglomération, la circulation est alternée par feux, B15+C18 et K10.

Dès lors que l'empiètement du chantier induit une largeur de chaussée inférieure à 6 mètres, la circulation s'effectue par voie unique à sens alterné.

Le choix du type d'alternat doit être adapté en permanence à la configuration des lieux et au trafic.

De manière générale, tout alternat de circulation doit être mis en œuvre selon les principes définis dans le guide technique du SETRA volume 4 (édition 2000) relatif aux alternats.

Dès que possible, l'empiètement du chantier doit être ramené à sa largeur minimum afin de rétablir la possibilité de croisement de 2 véhicules poids lourds par suppression de l'alternat. Notamment chaque soir, chaque fin de semaine et de manière générale, en période hors activité du chantier.

En phase d'activité du chantier, l'alternat peut être réglé au choix, soit manuellement par piquets K10 (uniquement de jour), soit par feux type KR11(j ou v) ou soit par panneaux B15 / C18 (cf fiches CF22, CF23 ou CF24 du volume 1 du manuel du chef de chantier). La vitesse est systématiquement limitée à 50 km/h dès lors qu'un alternat de circulation est en place. (cf art 126-A de l'IISR)

L'interdiction de dépasser est également instaurée (sur les sections sur lesquelles le dépassement est normalement autorisé)

- À compter du 28/06/2018 jusqu'au 17/07/2018, sur RD117 du PR 4+0300 au PR 4+0650 (Entraigues) situés hors agglomération, la vitesse maximale autorisée des véhicules est fixée à 50 km/h.
- À compter du 28/06/2018 jusqu'au 17/07/2018, sur RD117 du PR 4+0300 au PR 4+0650 (Entraigues) situés hors agglomération, le stationnement bilatéral sur l'accotement des véhicules est interdit la journée.

Le non-respect des dispositions prévues aux alinéas précédents est considéré comme gênant au sens de l'article R. 417-10 du code de la route.

- À compter du 28/06/2018 jusqu'au 17/07/2018, sur D117 du PR 4+0300 au PR 4+0650 (Entraigues) situés hors agglomération, le dépassement des véhicules, autres que les deux-roues, est interdit.

Article 2

La signalisation réglementaire sera conforme aux dispositions de

Elle est à la charge financière et sous la responsabilité du Maître d'Ouvrage pendant toute la durée du chantier.

Elle est fournie, mise en place, remplacée et déposée, surveillée et maintenue par l'entreprise désignée par le Maître d'Ouvrage ou ses services.

Elle est sous contrôle de l'autorité détentrice du pouvoir de police de la circulation représentée par la direction territorialement compétente.

Le responsable de cette signalisation, Lydie Comteflore est joignable au : 06.73.32.27.74

Article 3

Le Directeur général des services du département de l'Isère, Le Commandant du groupement de Gendarmerie de l'Isère, Le demandeur,

Sont chargés, chacun en ce qui le concerne, de l'application du présent arrêté dont copie sera transmise aux services destinataires suivants :

La commune impactée par la restriction Entraigues

Conformément à l'article R 102 du Code des Tribunaux Administratifs, le présent arrêté pourra faire l'objet d'un recours contentieux devant le tribunal administratif compétent, dans un délai de deux mois à compter de sa date de notification ou de publication.

Conformément aux dispositions de la loi 78-17 du 06/01/1978 relative à l'informatique, aux fichiers et aux libertés, le bénéficiaire est informé qu'il dispose d'un droit d'accès et de rectification qu'il peut exercer, pour les informations le concernant, auprès de la collectivité signataire du présent document.

Chantiers fixes

CF22

Alternat avec sens prioritaire

Circulation alternée
Route à 2 voies

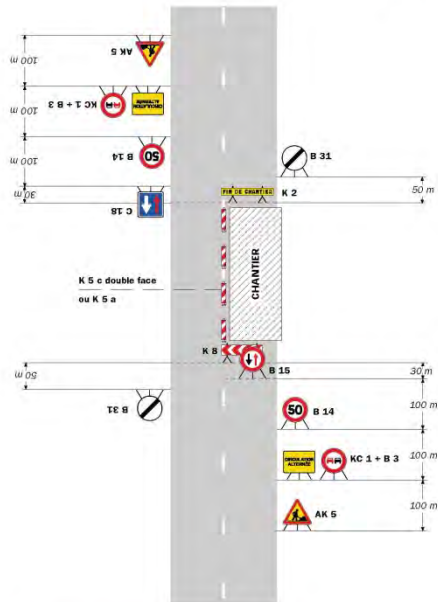

Remarque(s) :
- Dispositif à n'utiliser qu'en cas de bonne visibilité réciproque et faible trafic.
- Cf. Signalisation temporaire - Les alternats.

Routes bidirectionnelles - Édition 2000

51

CF23

Chantiers fixes

Alternat par piquets K 10

Circulation alternée
Route à 2 voies

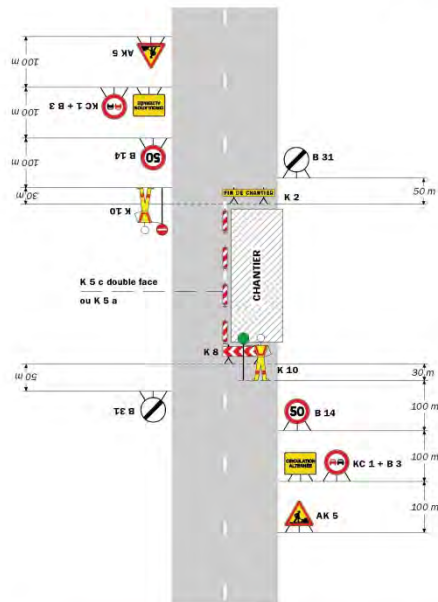

Remarque(s) :
- Dispositif applicable uniquement de jour et sous certaines conditions : Cf. Signalisation temporaire - Les alternats.
- Un panneau B 14 de limitation de vitesse à 70 km/h peut éventuellement être intercalé entre les panneaux AK 5 et KC 1.

Signalisation temporaire - SETRA

52

Chantiers fixes

CF24

Alternat par signaux tricolores

Circulation alternée
Route à 2 voies

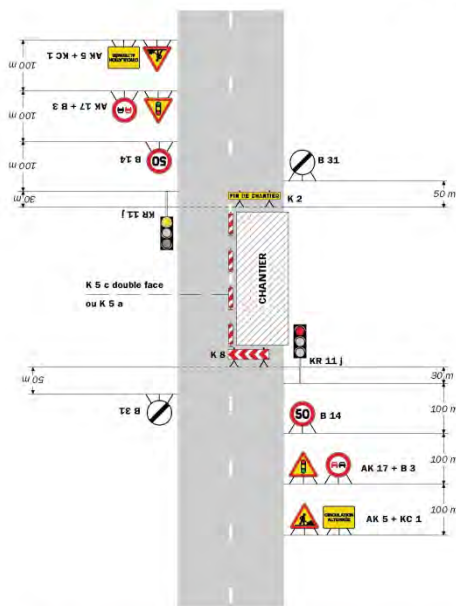

Remarque(s) :
- Schéma à appliquer notamment lorsque l'alternat doit être maintenu de nuit, en absence de visibilité réciproque.
- Pour le réglage des signaux tricolores : Cf. Signalisation temporaire - Les alternats.
- Un panneau B 14 de limitation de vitesse à 70 km/h peut éventuellement être intercalé entre les panneaux AK 5 et AK 17.

Routes bidirectionnelles - Édition 2000

53

**

Réglementation du stationnement et de la circulation sur la RD26 du PR 0+0000 au PR 0+0716 (Sousville) situés hors agglomération, D114 du PR 1+0181 au PR 4+0409

(Sousville, Nantes-en-Ratier et La Mure) situés hors agglomération et D114D du PR 0+0000 au PR 0+0100 (Saint-Honoré, Nantes-en-Ratier et La Mure) situés hors agglomération

Arrêté N° 2018-5639 du 15/06/2018

LE PRESIDENT DU DEPARTEMENT DE L'ISERE

Vu la demande de O.T. Engineering

Vu le Code général des collectivités territoriales et notamment les articles L. 3221-4 et L. 3221-5

Vu le Code de la route et notamment les articles R. 411-8 et R. 413-1

Vu le Code de la voirie routière

Vu la loi n° 82-213 du 2 mars 1982 relative aux droits et libertés des Communes, des Départements et des Régions, modifiée et complétée par la loi n° 82-623 du 22 juillet 1982, la loi n° 83-8 du 7 janvier 1983 et la loi n° 2004-809 du 13 août 2004 sur les libertés et responsabilités locales ;

Vu l'instruction interministérielle sur la signalisation routière et notamment le livre 1, 4ème partie, signalisation de prescription

Vu l'arrêté 2015-256 du 4 février 2015 portant règlement de voirie départemental

Vu l'arrêté du Président du Département n°2018-4098 du 30/04/2018 portant délégation de signature

Vu l'arrêté portant autorisation de voirie n°2017-1310 en date du 17/02/2017

Considérant que les travaux de mise en place de fourreaux nécessitent de régler la circulation selon les dispositions indiquées dans les articles suivants, afin d'assurer la sécurité des usagers et des personnels travaillant sur le chantier réalisé par l'entreprise O.T. Engineering

Arrête:

Préambule:

Le choix du (des) mode(s) d'exploitation du chantier est, normalement, préalablement déterminé par le Maître d'Oeuvre des travaux. Le(s) mode(s) d'exploitation du chantier est (sont) proposé(s) par l'entreprise chargée de réaliser les travaux à l'autorité détentrice du pouvoir de police de la circulation. Les modes d'exploitation du chantier, conformes au volume 6 du guide technique du SETRA relatif au choix d'un mode d'exploitation (édition 2002), pouvant être appliqués sont :

- Chantier sur accotement
- Léger empiètement sur la chaussée
- Fort empiètement sur la chaussée
- Neutralisation d'une voie sur route à 3 voies
- Alternat de circulation
- Chaussée provisoire
- Coupure avec ou sans détournement de circulation

Le chantier peut être « fixe » ou « mobile » selon son mode de réalisation conformément aux articles 130.B.1 et 131 de la 8ème partie de l'Instruction Interministérielle sur la Signalisation Routière.

Lorsque l'empiètement du chantier sur la chaussée impose un déport de trajectoire mais permet encore le croisement de 2 véhicules poids lourds (6 mètres de largeur de chaussée au minimum), il n'est pas mis en place d'alternat. (cf fiches CF12 ou CF13 du volume 1 du manuel du chef de chantier)

Article 1

Les prescriptions suivantes s'appliquent :

- À compter du 11/06/2018 jusqu'au 27/07/2018, sur RD26 du PR 0+0000 au PR 0+0716 (Sousville) situés hors agglomération, D114 du PR 1+0181 au PR 4+0409 (Sousville, Nantes-en-Ratier et La Mure) situés hors agglomération et D114D du PR 0+0000 au PR 0+0100 (Saint-Honoré, Nantes-en-Ratier et La Mure) situés hors agglomération, la circulation est alternée par feux, B15+C18 et K10.

Dès lors que l'empiètement du chantier induit une largeur de chaussée inférieure à 6 mètres, la circulation s'effectue par voie unique à sens alterné.

Le choix du type d'alternat doit être adapté en permanence à la configuration des lieux et au trafic.

De manière générale, tout alternat de circulation doit être mis en œuvre selon les principes définis dans le guide technique du SETRA volume 4 (édition 2000) relatif aux alternats.

Dès que possible, l'empiètement du chantier doit être ramené à sa largeur minimum afin de rétablir la possibilité de croisement de 2 véhicules poids lourds par suppression de l'alternat. Notamment chaque soir, chaque fin de semaine et de manière générale, en période hors activité du chantier.

En phase d'activité du chantier, l'alternat peut être réglé au choix, soit manuellement par piquets K10 (uniquement de jour), soit par feux type KR11(j ou v) ou soit par panneaux B15 / C18 (cf fiches CF22, CF23 ou CF24 du volume 1 du manuel du chef de chantier). La vitesse est systématiquement limitée à 50 km/h dès lors qu'un alternat de circulation est en place. (cf art 126-A de l'IISR)

L'interdiction de dépasser est également instaurée (sur les sections sur lesquelles le dépassement est normalement autorisé)

- À compter du 11/06/2018 jusqu'au 27/07/2018, sur RD26 du PR 0+0000 au PR 0+0716 (Sousville) situés hors agglomération, D114 du PR 1+0181 au PR 4+0409 (Sousville, Nantes-en-Ratier et La Mure) situés hors agglomération et D114D du PR 0+0000 au PR 0+0100 (Saint-Honoré, Nantes-en-Ratier et La Mure) situés hors agglomération, la vitesse maximale autorisée des véhicules est fixée à 50km/h.
- À compter du 11/06/2018 jusqu'au 27/07/2018, sur RD26 du PR 0+0000 au PR 0+0716 (Sousville) situés hors agglomération, D114 du PR 1+0181 au PR 4+0409 (Sousville, Nantes-en-Ratier et La Mure) situés hors agglomération et D114D du PR 0+0000 au PR 0+0100 (Saint-Honoré, Nantes-en-Ratier et La Mure) situés hors agglomération, le stationnement bilatéral sur l'accotement des véhicules est interdit en permanence, pendant la période indiquée dans l'arrêté.

Le non-respect des dispositions prévues aux alinéas précédents est considéré comme très gênant et dangereux au sens des articles R. 417-9 et R. 417-11 du code de la route.

- À compter du 11/06/2018 jusqu'au 27/07/2018, sur D26 du PR 0+0000 au PR 0+0716 (Sousville) situés hors agglomération, D114 du PR 1+0181 au PR 4+0409 (Sousville, Nantes-en-Ratier et La Mure) situés hors agglomération et D114D du PR 0+0000 au PR 0+0100 (Saint-Honoré, Nantes-en-Ratier et La Mure) situés hors agglomération, le dépassement des véhicules, autres que les deux-roues, est interdit.

Article 2

La signalisation réglementaire sera conforme aux dispositions de l'Instruction Interministérielle sur la signalisation routière.

Elle est à la charge financière et sous la responsabilité du Maître d'Ouvrage pendant toute la durée du chantier.

Elle est fournie, mise en place, remplacée et déposée, surveillée et maintenue par l'entreprise désignée par le Maître d'Ouvrage ou ses services.

Elle est sous contrôle de l'autorité détentrice du pouvoir de police de la circulation représentée par la direction territorialement compétente.

Le responsable de cette signalisation, Anthony Santos est joignable au : 0618030325

Article 3

Le Directeur général des services du département de l'Isère, Le Commandant du groupement de Gendarmerie de l'Isère, Le demandeur,

Sont chargés, chacun en ce qui le concerne, de l'application du présent arrêté dont copie sera transmise aux services destinataires suivants :

Les communes impactées par la restriction Sousville, Nantes-en-Ratier, La Mure et Saint-Honoré

Conformément à l'article R 102 du Code des Tribunaux Administratifs, le présent arrêté pourra faire l'objet d'un recours contentieux devant le tribunal administratif compétent, dans un délai de deux mois à compter de sa date de notification ou de publication.

Conformément aux dispositions de la loi 78-17 du 06/01/1978 relative à l'informatique, aux fichiers et aux libertés, le bénéficiaire est informé qu'il dispose d'un droit d'accès et de rectification qu'il peut exercer, pour les informations le concernant, auprès de la collectivité signataire du présent document.

CF23 Chantiers fixes

Alternat par piquets K 10

Circulation alternée
Route à 2 voies

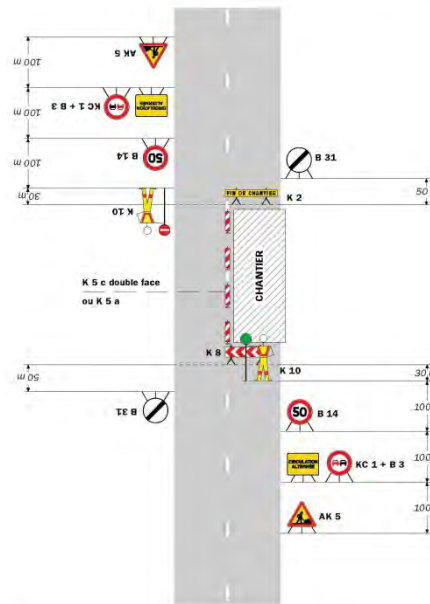

Remarque(s) :

- Dispositif applicable uniquement de jour et sous certaines conditions : Cf. Signalisation temporaire - Les alternats. - Un panneau B 14 de limitation de vitesse à 70 km/h peut éventuellement être intercalé entre les panneaux AK 5 et KC 1.

52

Signalisation temporaire - SETRA

Chantiers fixes

Alternat avec sens prioritaire

Circulation alternée
Route à 2 voies

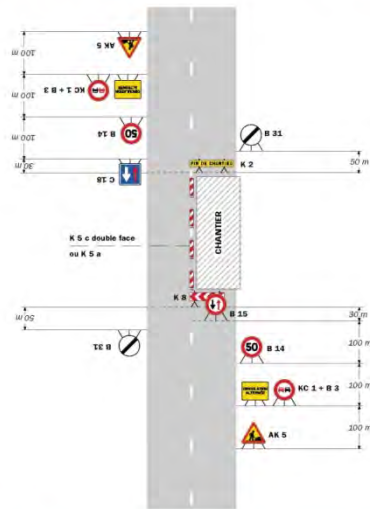

Remarque(s) :

- Dispositif à n'utiliser qu'en cas de bonne visibilité réciproque et faible trafic. - Cf. Signalisation temporaire - Les alternats.

Routiers départementales - Edition 2000

51

Chantiers fixes

CF24

Alternat par signaux tricolores

Circulation alternée
Route à 2 voies

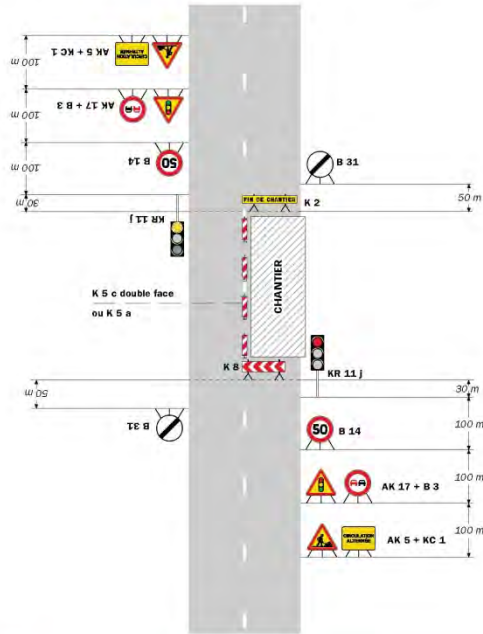

Remarque(s) :

- Schéma à appliquer notamment lorsque l'alternat doit être maintenu de nuit, en absence de visibilité réciproque.
- Pour le réglage des signaux tricolores : Cf. Signalisation temporaire - Les alternats.
- Un panneau B 14 de limitation de vitesse à 70 km/h peut éventuellement être intercalé entre les panneaux AK 5 et AK 17.

Routes bidirectionnelles - Édition 2000

53

CF27

Chantiers fixes

Circulation alternée
Au droit du carrefour

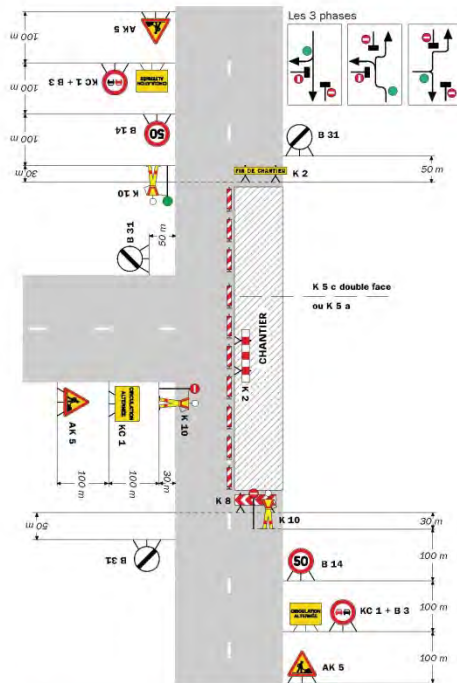

Remarque(s) :

58

Signalisation temporaire - SETRA

Réglementation de la circulation sur la RD168 du PR 3+1000 au PR 5+0900 (Cognet et Prunières) situés hors agglomération

Arrêté N° 2018-5947 du 21/06/2018

LE PRESIDENT DU DEPARTEMENT DE L'ISERE

Vu la demande de Conversa TP

Vu le Code général des collectivités territoriales et notamment les articles L. 3221-4 et L. 3221-5

Vu le Code de la route et notamment l'article R. 411-8

Vu le Code de la voirie routière

Vu la loi n° 82-213 du 2 mars 1982 relative aux droits et libertés des Communes, des Départements et des Régions, modifiée et complétée par la loi n° 82-623 du 22 juillet 1982, la loi n° 83-8 du 7 janvier 1983 et la loi n° 2004-809 du 13 août 2004 sur les libertés et responsabilités locales ;

Vu l'instruction interministérielle sur la signalisation routière et notamment le livre 1, 4ème partie, signalisation de prescription

Vu l'arrêté 2015-256 du 4 février 2015 portant règlement de voirie départemental

Vu l'arrêté du Président du Département n°2018-4098 du 30/04/2018 portant délégation de signature

Vu l'arrêté portant autorisation de voirie n°2017-1310 en date du 17/02/2017

Considérant que les travaux de mise en place de fourreaux nécessitent de régler la circulation selon les dispositions indiquées dans les articles suivants, afin d'assurer la sécurité des usagers et des personnels travaillant sur le chantier réalisé par l'entreprise Conversa TP

Arrête:

Préambule:

Le choix du (des) mode(s) d'exploitation du chantier est, normalement, préalablement déterminé par le Maître d'Oeuvre des travaux. Le(s) mode(s) d'exploitation du chantier est (sont) proposé(s) par

l'entreprise chargée de réaliser les travaux à l'autorité détentrice du pouvoir de police de la circulation. Les modes d'exploitation du chantier, conformes au volume 6 du guide technique du

SETRA relatif au choix d'un mode d'exploitation (édition 2002), pouvant être appliqués sont : Chantier sur accotement

Léger empiètement sur la chaussée

Fort empiètement sur la chaussée

Neutralisation d'une voie sur route à 3 voies

Alternat de circulation

Chaussée provisoire

Coupure avec ou sans détournement de circulation

Le chantier peut être « fixe » ou « mobile » selon son mode de réalisation conformément aux articles 130.B.1 et 131 de la 8ème partie de l'Instruction Interministérielle sur la Signalisation Routière.

Lorsque l'empiètement du chantier sur la chaussée impose un déport de trajectoire mais permet encore le croisement de 2 véhicules poids lourds (6 mètres de largeur de chaussée au minimum), il n'est pas mis en place d'alternat. (cf fiches CF12 ou CF13 du volume 1 du manuel du chef de chantier)

Article 1

Les prescriptions suivantes s'appliquent :

À compter du 21/06/2018 jusqu'au 20/07/2018, sur RD168 du PR 3+1000 au PR 5+0900 (Cognet et Prunières) situés hors agglomération, la circulation des véhicules est interdite de 7h à 17h .

Article 2

La signalisation réglementaire sera conforme aux dispositions de l'Instruction Interministérielle sur la signalisation routière.

Elle est à la charge financière et sous la responsabilité du Maître d'Ouvrage pendant toute la durée du chantier.

Elle est fournie, mise en place, remplacée et déposée, surveillée et maintenue par l'entreprise désignée par le Maître d'Ouvrage ou ses services.

Elle est sous contrôle de l'autorité détentrice du pouvoir de police de la circulation représentée par la direction territorialement compétente.

Le responsable de cette signalisation, Ludovic Molliet est joignable au : 06.75.04.05.17

Article 3

Le Directeur général des services du département de l'Isère, Le Commandant du groupement de Gendarmerie de l'Isère, Le demandeur,

Sont chargés, chacun en ce qui le concerne, de l'application du présent arrêté dont copie sera transmise aux services destinataires suivants :

Les communes impactées par la restriction Cagnet et Prunières

Conformément à l'article R 102 du Code des Tribunaux Administratifs, le présent arrêté pourra faire l'objet d'un recours contentieux devant le tribunal administratif compétent, dans un délai de deux mois à compter de sa date de notification ou de publication.

Conformément aux dispositions de la loi 78-17 du 06/01/1978 relative à l'informatique, aux fichiers et aux libertés, le bénéficiaire est informé qu'il dispose d'un droit d'accès et de rectification qu'il peut exercer, pour les informations le concernant, auprès de la collectivité signataire du présent document.

**

Réglementation du stationnement et de la circulation sur la RD117 du PR 8+0114 au PR 8+0341 (Valjouffrey) située hors agglomération

Arrêté N°2018-6056 du 25/06/2018

LE PRESIDENT DU DEPARTEMENT DE L'ISERE

Vu la demande de Bertini TP

Vu le Code général des collectivités territoriales et notamment les articles L. 3221-4 et L. 3221-5

Vu le Code de la route et notamment les articles R. 411-8 et R. 413-1

Vu le Code de la voirie routière

Vu la loi n° 82-213 du 2 mars 1982 relative aux droits et libertés des Communes, des Départements et des Régions, modifiée et complétée par la loi n° 82-623 du 22 juillet 1982, la loi n° 83-8 du 7 janvier 1983 et la loi n° 2004-809 du 13 août 2004 sur les libertés et responsabilités locales ;

Vu l'instruction interministérielle sur la signalisation routière et notamment le livre 1, 4ème partie, signalisation de prescription

VU l'arrêté du 24 novembre 1967 modifié relatif à la signalisation des routes et autoroutes et l'instruction interministérielle modifiée portant sur le même objet

Vu l'arrêté 2015-256 du 4 février 2015 portant règlement de voirie départemental

Vu l'arrêté du Président du Département n°2018-4098 du 30/04/2018 portant délégation de signature

Vu l'arrêté portant autorisation de voirie n°2018-4432 en date du 25/06/2018

Considérant que les travaux de mise en place de canalisations nécessitent de réglementer la circulation selon les dispositions indiquées dans les articles suivants, afin d'assurer la sécurité des usagers et des personnels travaillant sur le chantier réalisé par l'entreprise Bertini TP

Arrête:

Préambule:

Le choix du (des) mode(s) d'exploitation du chantier est, normalement, préalablement déterminé par le Maître d'Oeuvre des travaux. Le(s) mode(s) d'exploitation du chantier est (sont) proposé(s) par l'entreprise chargée de réaliser les travaux à l'autorité détentrice du pouvoir de police de la circulation.

Les modes d'exploitation du chantier, conformes au volume 6 du guide technique du SETRA relatif au choix d'un mode d'exploitation (édition 2002), pouvant être appliqués sont :

- Chantier sur accotement
- Léger empiètement sur la chaussée
- Fort empiètement sur la chaussée
- Neutralisation d'une voie sur route à 3 voies
- Alternat de circulation
- Chaussée provisoire
- Coupure avec ou sans détournement de circulation

Le chantier peut être « fixe » ou « mobile » selon son mode de réalisation conformément aux articles 130.B.1 et 131 de la 8ème partie de l'Instruction Interministérielle sur la Signalisation Routière.

Lorsque l'empiètement du chantier sur la chaussée impose un déport de trajectoire mais permet encore le croisement de 2 véhicules poids lourds (6 mètres de largeur de chaussée au minimum), il n'est pas mis en place d'alternat. (cf fiches CF12 ou CF13 du volume 1 du manuel du chef de chantier)

Article 1

Les prescriptions suivantes s'appliquent :

- À compter du 25/06/2018 jusqu'au 13/07/2018, sur RD117 du PR 8+0114 au PR 8+0341 (Valjouffrey) située hors agglomération, la circulation est alternée par feux, B15+C18 et K10.

Dès lors que l'empiètement du chantier induit une largeur de chaussée inférieure à 6 mètres, la circulation s'effectue par voie unique à sens alterné.

Le choix du type d'alternat doit être adapté en permanence à la configuration des lieux et au trafic.

De manière générale, tout alternat de circulation doit être mis en œuvre selon les principes définis dans le guide technique du SETRA volume 4 (édition 2000) relatif aux alternats.

Dès que possible, l'empiètement du chantier doit être ramené à sa largeur minimum afin de rétablir la possibilité de croisement de 2 véhicules poids lourds par suppression de l'alternat. Notamment chaque soir, chaque fin de semaine et de manière générale, en période hors activité du chantier.

En phase d'activité du chantier, l'alternat peut être réglé au choix, soit manuellement par piquets K10 (uniquement de jour), soit par feux type KR11(j ou v) ou soit par panneaux B15 / C18 (cf fiches CF22, CF23 ou CF24 du volume 1 du manuel du chef de chantier). La vitesse est systématiquement limitée à 50 km/h dès lors qu'un alternat de circulation est en place. (cf art 126-A de l'IISR)

L'interdiction de dépasser est également instaurée (sur les sections sur lesquelles le dépassement est normalement autorisé)

- À compter du 25/06/2018 jusqu'au 13/07/2018, sur RD117 du PR 8+0114 au PR 8+0341 (Valjouffrey) située hors agglomération, la vitesse maximale autorisée des véhicules est fixée à 50 km/h.
- À compter du 25/06/2018 jusqu'au 13/07/2018, sur RD117 du PR 8+0114 au PR 8+0341 (Valjouffrey) située hors agglomération, le stationnement bilatéral sur l'accotement des véhicules est interdit en permanence, pendant la période indiquée dans l'arrêt.

Le non-respect des dispositions prévues aux alinéas précédents est considéré commettrès gênant et dangereux au sens des articles R. 417-9 et R. 417-11 du code de la route.

- À compter du 25/06/2018 jusqu'au 13/07/2018, sur D117 du PR 8+0114 au PR 8+0341 (Valjouffrey) située hors agglomération, le dépassement des véhicules, autres que les deux-roues, est interdit.

Article 2

La signalisation réglementaire sera conforme aux dispositions de l'Instruction Interministérielle sur la signalisation routière.

Elle est à la charge financière et sous la responsabilité du Maître d'Ouvrage pendant toute la durée du chantier.

Elle est fournie, mise en place, remplacée et déposée, surveillée et maintenue par l'entreprise désignée par le Maître d'Ouvrage ou ses services.

Elle est sous contrôle de l'autorité détentrice du pouvoir de police de la circulation représentée par la direction territorialement compétente.

Le responsable de cette signalisation, Luc Bertini est joignable au : 06.84.75.09.96

Article 3

Le Directeur général des services du département de l'Isère, Le Commandant du groupement de Gendarmerie de l'Isère, Le demandeur,

Sont chargés, chacun en ce qui le concerne, de l'application du présent arrêté dont copie sera transmise aux services destinataires suivants :

La commune impactée par la restriction Valjouffrey

Conformément à l'article R 102 du Code des Tribunaux Administratifs, le présent arrêté pourra faire l'objet d'un recours contentieux devant le tribunal administratif compétent, dans un délai de deux mois à compter de sa date de notification ou de publication.

Conformément aux dispositions de la loi 78-17 du 06/01/1978 relative à l'informatique, aux fichiers et aux libertés, le bénéficiaire est informé qu'il dispose d'un droit d'accès et de rectification qu'il peut exercer, pour les informations le concernant, auprès de la collectivité signataire du présent document.

Chantiers fixes

CF22

Alternat avec sens prioritaire

Circulation alternée
Route à 2 voies

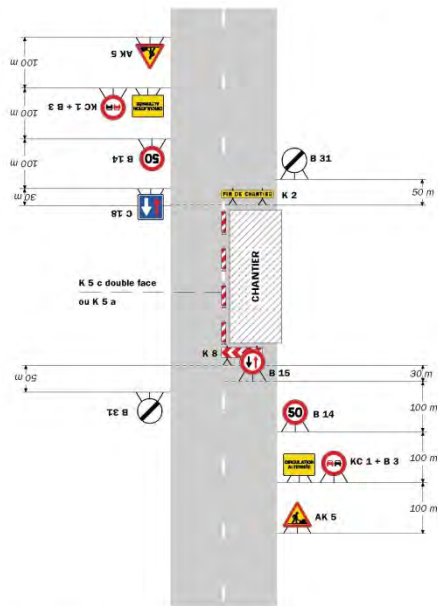

Remarque(s) :
- Dispositif à n'utiliser qu'en cas de bonne visibilité réciproque et faible trafic.
- Cf. Signalisation temporaire - Les alternats.

Routes bidirectionnelles - Édition 2000

51

Chantiers fixes

CF23

Alternat par piquets K 10

Circulation alternée
Route à 2 voies

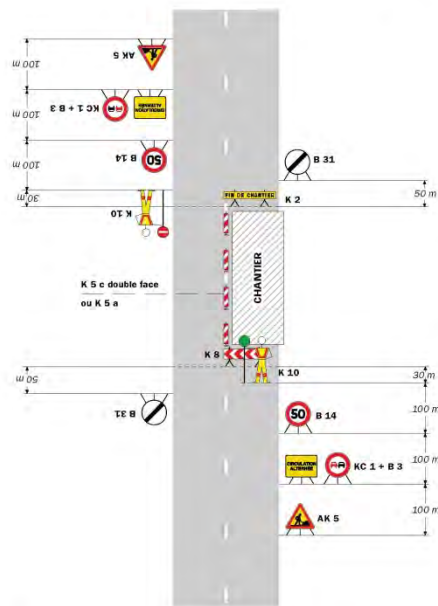

Remarque(s) :
- Dispositif applicable uniquement de jour et sous certaines conditions - Cf. Signalisation temporaire - Les alternats.
- Un panneau B 14 de limitation de vitesse à 70 km/h peut éventuellement être intercalé entre les panneaux AK 5 et K 1.

Signalisation temporaire - SETRA

52

Chantiers fixes

CF24

Alternat par signaux tricolores

Circulation alternée
Route à 2 voies

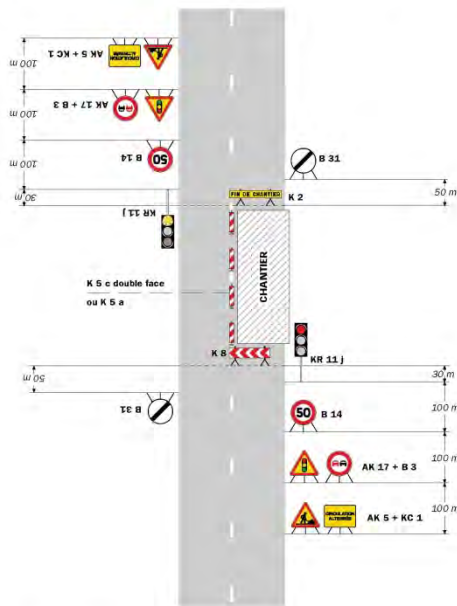

Remarque(s) :
- Schéma à appliquer notamment lorsque l'alternat doit être maintenu de nuit, en absence de visibilité réciproque.
- Pour le réglage des signaux tricolores : Cf. Signalisation temporaire - Les alternats.
- Un panneau B 14 de limitation de vitesse à 70 km/h peut éventuellement être intercalé entre les panneaux AK 5 et AK 17.

Routes bidirectionnelles - Édition 2000

53

**

Réglementation du stationnement et de la circulation sur la R:

D537 du PR 13+0574 au PR 13+1036 (Monestier-d'Ambel et Pellafol) situés hors agglomération

D217 du PR 9+0829 au PR 14+0392 (Monestier-d'Ambel et Pellafol) situés hors agglomération

D217B du PR 0+0000 au PR 4+0614 (Pellafol et Monestier-d'Ambel) situés hors agglomération

D537 du PR 8+0352 au PR 6+0686 (Pellafol) situés hors agglomération

D66A du PR 1+0142 au PR 0+0000 (Pellafol) situés hors agglomération

D66 du PR 0+0000 au PR 1+0181 (Pellafol) situés hors agglomération

D537 du PR 4+0609 au PR 4+0076 (Pellafol) situés hors agglomération

D537 du PR 3+0469 au PR 1+0000 (Corps) situés hors agglomération

Arrêté N°2018-30126 du 27/06/2018

LE PRESIDENT DU DEPARTEMENT DE L'ISERE

Vu la demande en date du 27/06/2018 de PAC Event SARL

Vu le Code général des collectivités territoriales et notamment les articles L. 3221-4 et L. 3221-5

Vu la loi n° 82-213 du 2 mars 1982 relative aux droits et libertés des Communes, des Départements et des Régions, modifiée et complétée par la loi n° 82-623 du 22 juillet 1982, la loi n° 83-8 du 7 janvier 1983 et la loi n° 2004-809 du 13 août 2004 sur les libertés et responsabilités locales

Vu le Code de la voirie routière

Vu le Code de la route et notamment les articles R. 411-8 et R.417-9

Vu l'instruction interministérielle sur la signalisation routière et notamment le livre 1, 4ème partie, signalisation de prescription

Vu l'arrêté du 24 novembre 1967 modifié relatif à la signalisation des routes et autoroutes et l'instruction interministérielle modifiée portant sur le même objet

Vu l'arrêté 2015-256 du 4 février 2015 portant règlement de voirie départemental

Vu l'arrêté du Président du Département n°2018-4098 du 30/04/2018 portant délégation de signature

Considérant que pour permettre le bon déroulement de la manifestation "Tour des Alpes 2018" dans le département de l'Isère et pour assurer la sécurité des usagers de la voie et des participants, il y a lieu de réglementer la circulation de tous les véhicules sur les routes départementales impactées

Arrête :

Article 1

- Le 27/06/2018, sur R:
- D537 du PR 13+0574 au PR 13+1036 (Monestier-d'Ambel et Pellafol) situés hors agglomération
- D217 du PR 9+0829 au PR 14+0392 (Monestier-d'Ambel et Pellafol) situés hors agglomération
- D217B du PR 0+0000 au PR 4+0614 (Pellafol et Monestier-d'Ambel) situés hors agglomération
- D537 du PR 8+0352 au PR 6+0686 (Pellafol) situés hors agglomération
- D66A du PR 1+0142 au PR 0+0000 (Pellafol) situés hors agglomération
- D66 du PR 0+0000 au PR 1+0181 (Pellafol) situés hors agglomération
- D537 du PR 4+0609 au PR 4+0076 (Pellafol) situés hors agglomération
- D537 du PR 3+0469 au PR 1+0000 (Corps) situés hors agglomération

, le stationnement bilatéral sur l'accotement des véhicules est interdit en permanence, pendant la période indiquée dans l'arrêté.

Le non-respect des dispositions prévues aux alinéas précédents est considéré comme dangereux au sens de l'article R. 417-9 du code de la route.

- Le 27/06/2018, sur R:
- D537 du PR 13+0574 au PR 13+1036 (Monestier-d'Ambel et Pellafol) situés hors agglomération

- D217 du PR 9+0829 au PR 14+0392 (Monestier-d'Ambel et Pellafol) situés hors agglomération
- D217B du PR 0+0000 au PR 4+0614 (Pellafol et Monestier-d'Ambel) situés hors agglomération
- D537 du PR 8+0352 au PR 6+0686 (Pellafol) situés hors agglomération
- D66A du PR 1+0142 au PR 0+0000 (Pellafol) situés hors agglomération
- D66 du PR 0+0000 au PR 1+0181 (Pellafol) situés hors agglomération
- D537 du PR 4+0609 au PR 4+0076 (Pellafol) situés hors agglomération
- D537 du PR 3+0469 au PR 1+0000 (Corps) situés hors agglomération

, la circulation des véhicules est interdite de 14h à 18h .

Article 2

Le jalonnement de l'évènement (panneaux d'informations à l'usager) sera mis en place, entretenu, et déposé par l'organisateur.

Article 3

La signalisation réglementaire sera conforme aux dispositions de l'Instruction Interministérielle sur la signalisation routière.

Elle est à la charge financière et sous la responsabilité de l'entité l'ayant mise en place et ce, pendant toute la durée de l'évènement.

Article 4

Le Directeur général des services du département de l'Isère,

Le Commandant du groupement de Gendarmerie de l'Isère, Le demandeur,

Sont chargés, chacun en ce qui le concerne, de l'application du présent arrêté dont copie sera transmise aux services destinataires suivants :

Les communes impactées par la restriction Monestier-d'Ambel, Pellafol et Corps

Conformément à l'article R 102 du Code des Tribunaux Administratifs, le présent arrêté pourra faire l'objet d'un recours contentieux devant le tribunal administratif compétent, dans un délai de deux mois à compter de sa date de notification ou de publication.

Conformément aux dispositions de la loi 78-17 du 06/01/1978 relative à l'informatique, aux fichiers et aux libertés, le bénéficiaire est informé qu'il dispose d'un droit d'accès et de rectification qu'il peut exercer, pour les informations le concernant, auprès de la collectivité signataire du présent document.

**

Réglementation du stationnement et de la circulation sur la RD113B du PR 0+0950 au PR 1+0050 (La Motte-Saint-Martin) situés hors agglomération

Arrêté N°2018-30163 du 29/06/2018

LE PRESIDENT DU DEPARTEMENT DE L'ISERE

Vu la demande de maintenance générale des ouvrages d'ar

Vu le Code général des collectivités territoriales et notamment les articles L. 3221-4 et L. 3221-5

Vu le Code de la route et notamment les articles R. 411-8, R. 413-1 et R.417-11

Vu le Code de la voirie routière

Vu la loi n° 82-213 du 2 mars 1982 relative aux droits et libertés des Communes, des Départements et des Régions, modifiée et complétée par la loi n° 82-623 du 22 juillet 1982, la loi n° 83-8 du 7 janvier 1983 et la loi n° 2004-809 du 13 août 2004 sur les libertés et responsabilités locales ;

Vu l'instruction interministérielle sur la signalisation routière et notamment le livre 1, 4ème partie, signalisation de prescription

Vu l'arrêté du 24 novembre 1967 modifié relatif à la signalisation des routes et autoroutes et l'instruction interministérielle modifiée portant sur le même objet

Vu l'arrêté 2015-256 du 4 février 2015 portant règlement de voirie départemental

Vu l'arrêté du Président du Département n°2018-4098 du 30/04/2018 portant délégation de signature

Considérant que les travaux Reparation d'ouvrage nécessitent de régler la circulation selon les dispositions indiquées dans les articles suivants, afin d'assurer la sécurité des usagers et des personnels travaillant sur le chantier réalisé par l'entreprise maintenance générale des ouvrages d'art

Arrête:

Préambule:

Le choix du (des) mode(s) d'exploitation du chantier est, normalement, préalablement déterminé par le Maître d'Oeuvre des travaux. Le(s) mode(s) d'exploitation du chantier est (sont) proposé(s) par l'entreprise chargée de réaliser les travaux à l'autorité détentrice du pouvoir de police de la circulation. Les modes d'exploitation du chantier, conformes au volume 6 du guide technique du SETRA relatif au choix d'un mode d'exploitation (édition 2002), pouvant être appliqués sont :

- Chantier sur accotement
- Léger empiètement sur la chaussée
- Fort empiètement sur la chaussée
- Neutralisation d'une voie sur route à 3 voies
- Alternat de circulation
- Chaussée provisoire
- Coupure avec ou sans détournement de circulation

Le chantier peut être « fixe » ou « mobile » selon son mode de réalisation conformément aux articles 130.B.1 et 131 de la 8ème partie de l'Instruction Interministérielle sur la Signalisation Routière.

Lorsque l'empiètement du chantier sur la chaussée impose un déport de trajectoire mais permet encore le croisement de 2 véhicules poids lourds (6 mètres de largeur de chaussée au minimum), il n'est pas mis en place d'alternat. (cf fiches CF12 ou CF13 du volume 1 du manuel du chef de chantier)

Article 1

Les prescriptions suivantes s'appliquent :

- À compter du 02/07/2018 jusqu'au 20/07/2018, sur RD113B du PR 0+0950 au PR 1+0050 (La Motte-Saint-Martin) situés hors agglomération, la circulation est alternée par feux, B15+C18 et K10 la journée.

Dès lors que l'empiètement du chantier induit une largeur de chaussée inférieure à 6 mètres, la circulation s'effectue par voie unique à sens alterné.

Le choix du type d'alternat doit être adapté en permanence à la configuration des lieux et au trafic.

De manière générale, tout alternat de circulation doit être mis en œuvre selon les principes définis dans le guide technique du SETRA volume 4 (édition 2000) relatif aux alternats.

Dès que possible, l'empiètement du chantier doit être ramené à sa largeur minimum afin de rétablir la possibilité de croisement de 2 véhicules poids lourds par suppression de l'alternat. Notamment chaque soir, chaque fin de semaine et de manière générale, en période hors activité du chantier.

En phase d'activité du chantier, l'alternat peut être réglé au choix, soit manuellement par piquets K10 (uniquement de jour), soit par feux type KR11(j ou v) ou soit par panneaux B15 / C18 (cf fiches CF22, CF23 ou CF24 du volume 1 du manuel du chef de chantier). La vitesse est systématiquement limitée à 50 km/h dès lors qu'un alternat de circulation est en place. (cf art 126-A de l'IISR)

L'interdiction de dépasser est également instaurée (sur les sections sur lesquelles le dépassement est normalement autorisé)

- À compter du 02/07/2018 jusqu'au 20/07/2018, sur RD113B du PR 0+0950 au PR 1+0050 (La Motte-Saint-Martin) situés hors agglomération, la vitesse maximale autorisée des véhicules est fixée à 50 km/h la journée.
- À compter du 02/07/2018 jusqu'au 20/07/2018, sur RD113B du PR 0+0950 au PR 1+0050 (La Motte-Saint-Martin) situés hors agglomération, le stationnement bilatéral sur l'accotement des véhicules est interdit la journée.

Le non-respect des dispositions prévues aux alinéas précédents est considéré comme très gênant au sens de l'article R. 417-11 du code de la route.

- À compter du 02/07/2018 jusqu'au 20/07/2018, sur D113B du PR 0+0950 au PR 1+0050 (La Motte-Saint-Martin) situés hors agglomération, le dépassement des véhicules, autres que les deux-roues, est interdit la journée.

Article 2

La signalisation réglementaire sera conforme aux dispositions de l'Instruction Interministérielle sur la signalisation routière.

Elle est à la charge financière et sous la responsabilité du Maître d'Ouvrage pendant toute la durée du chantier.

Elle est fournie, mise en place, remplacée et déposée, surveillée et maintenue par l'entreprise désignée par le Maître d'Ouvrage ou ses services.

Elle est sous contrôle de l'autorité détentrice du pouvoir de police de la circulation représentée par la direction territorialement compétente.

Le responsable de cette signalisation, Genevois Jean - Louis est joignable au : 06.42.88.59.64

Article 3

Le Directeur général des services du département de l'Isère, Le Commandant du groupement de Gendarmerie de l'Isère, Le demandeur,

Sont chargés, chacun en ce qui le concerne, de l'application du présent arrêté dont copie sera transmise aux services destinataires suivants :

La commune impactée par la restriction La Motte-Saint-Martin

Conformément à l'article R 102 du Code des Tribunaux Administratifs, le présent arrêté pourra faire l'objet d'un recours contentieux devant le tribunal administratif compétent, dans un délai de deux mois à compter de sa date de notification ou de publication.

Conformément aux dispositions de la loi 78-17 du 06/01/1978 relative à l'informatique, aux fichiers et aux libertés, le bénéficiaire est informé qu'il dispose d'un droit d'accès et de rectification qu'il peut exercer, pour les informations le concernant, auprès de la collectivité signataire du présent document.

Chantiers fixes

CF22

Alternat avec sens prioritaire

Circulation alternée
Route à 2 voies

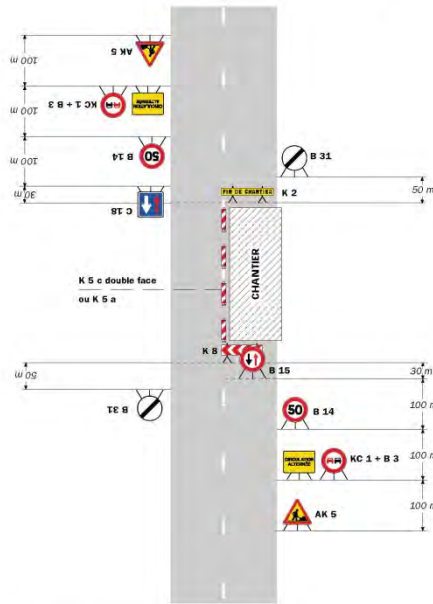

Remarque(s) :
 - Dispositif à n'utiliser qu'en cas de bonne visibilité réciproque et faible trafic.
 - Cf. Signalisation temporaire - Les alternats.

Routes bidirectionnelles - Édition 2000

51

Chantiers fixes

Alternat par piquets K 10

Circulation alternée
Route à 2 voies

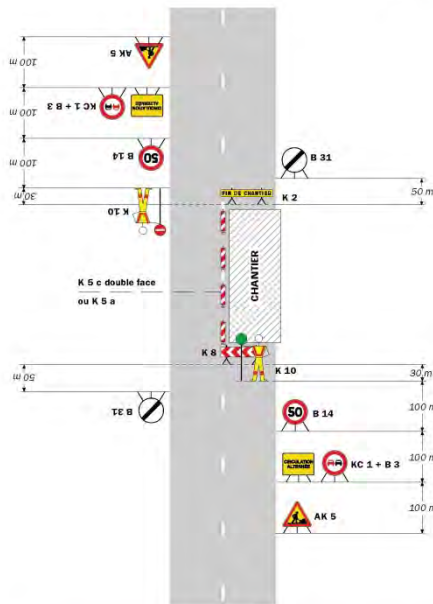

Remarque(s) :
 - Dispositif applicable uniquement de jour et sous certaines conditions : Cf. Signalisation temporaire - Les alternats.
 - Un panneau B 14 de limitation de vitesse à 70 km/h peut éventuellement être intercalé entre les panneaux AK 5 et KC 1.

52

Signalisation temporaire - SETRA

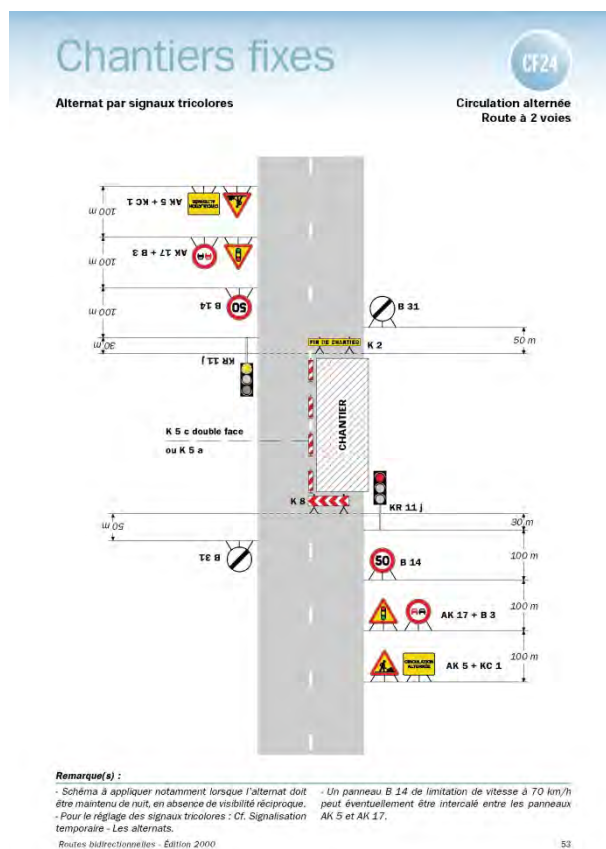

**

DIRECTION TERRITORIALE DE L'OISANS

SERVICE AMENAGEMENT

Réglementation de la circulation sur la RD220 au PR 5+000 (Les Deux Alpes) situé hors agglomération

Arrêté N°2018-30069 du 26/06/2018

LE PRESIDENT DU DEPARTEMENT DE L'ISERE

Vu la demande de l'entreprise CAN

Vu le Code général des collectivités territoriales et notamment les articles L. 3221-4 et L. 3221-5

Vu le Code de la route et notamment l'article R. 411-8

Vu le Code de la voirie routière

Vu la loi n° 82-213 du 2 mars 1982 relative aux droits et libertés des Communes, des Départements et des Régions, modifiée et complétée par la loi n° 82-623 du 22 juillet 1982, la loi n° 83-8 du 7 janvier 1983 et la loi n° 2004-809 du 13 août 2004 sur les libertés et responsabilités locales ;

Vu l'instruction interministérielle sur la signalisation routière et notamment le livre 1, 4ème partie, signalisation de prescription

Vu l'arrêté du 24 novembre 1967 modifié relatif à la signalisation des routes et autoroutes et l'instruction interministérielle modifiée portant sur le même objet

Vu l'arrêté 2015-256 du 4 février 2015 portant règlement de voirie départemental

Vu l'arrêté du Président du Département n°2018-4099 du 30/04/2018 portant délégation de signature

Considérant que les travaux d'héliportages nécessitent de régler la circulation selon les dispositions indiquées dans les articles suivants, afin d'assurer la sécurité des usagers et des personnels travaillant sur le chantier réalisé par l'entreprise CAN

Arrête:

Préambule:

Le choix du (des) mode(s) d'exploitation du chantier est, normalement, préalablement déterminé par le Maître d'Oeuvre des travaux. Le(s) mode(s) d'exploitation du chantier est (sont) proposé(s) par l'entreprise chargée de réaliser les travaux à l'autorité détentrice du pouvoir de police de la circulation. Les modes d'exploitation du chantier, conformes au volume 6 du guide technique du SETRA relatif au choix d'un mode d'exploitation (édition 2002), pouvant être appliqués sont :

- Chantier sur accotement
- Léger empiètement sur la chaussée
- Fort empiètement sur la chaussée
- Neutralisation d'une voie sur route à 3 voies
- Alternat de circulation
- Chaussée provisoire
- Coupure avec ou sans détournement de circulation

Le chantier peut être « fixe » ou « mobile » selon son mode de réalisation conformément aux articles 130.B.1 et 131 de la 8ème partie de l'Instruction Interministérielle sur la Signalisation Routière.

Lorsque l'empiètement du chantier sur la chaussée impose un déport de trajectoire mais permet encore le croisement de 2 véhicules poids lourds (6 mètres de largeur de chaussée au minimum), il n'est pas mis en place d'alternat. (cf fiches CF12 ou CF13 du volume 1 du manuel du chef de chantier)

Article 1

Les prescriptions suivantes s'appliquent :

- À compter du 18/06/2018 jusqu'au 13/07/2018, sur RD220 au PR 5+000 (Les Deux Alpes) situé hors agglomération, la circulation des tous les véhicules pourra être interdite par microcoupure la journée . Cette disposition ne s'applique toutefois pas aux véhicules de l'entreprise, véhicules de police, véhicules de secours et véhicules intervenant dans le cadre de l'entretien et de l'exploitation de la route, quand la situation le permet.

Article 2

La signalisation réglementaire sera conforme aux dispositions de l'Instruction Interministérielle sur la signalisation routière.

Elle est à la charge financière et sous la responsabilité du Maître d'Ouvrage pendant toute la durée du chantier.

Elle est fournie, mise en place, remplacée et déposée, surveillée et maintenue par l'entreprise désignée par le Maître d'Ouvrage ou ses services.

Elle est sous contrôle de l'autorité détentrice du pouvoir de police de la circulation représentée par la direction territorialement compétente.

Le responsable de cette signalisation, M.Allier Rémy est joignable au : 06.71.06.51.34

Article 3

Le Directeur général des services du département de l'Isère, Le Commandant du groupement de Gendarmerie de l'Isère, Le demandeur,

Sont chargés, chacun en ce qui le concerne, de l'application du présent arrêté dont copie sera transmise aux services destinataires suivants :

La commune impactée par la restriction Les Deux Alpes

Conformément à l'article R 102 du Code des Tribunaux Administratifs, le présent arrêté pourra faire l'objet d'un recours contentieux devant le tribunal administratif compétent, dans un délai de deux mois à compter de sa date de notification ou de publication.

Conformément aux dispositions de la loi 78-17 du 06/01/1978 relative à l'informatique, aux fichiers et aux libertés, le bénéficiaire est informé qu'il dispose d'un droit d'accès et de rectification qu'il peut exercer, pour les informations le concernant, auprès de la collectivité signataire du présent document.

**

Réglementation de la circulation sur la RD1091 du PR 30+500 au PR 32+600 (Le Bourg-d'Oisans) situés hors agglomération déviation du Bourg d'Oisans

Arrêté N°2018-30070 du 25/06/2018

LE PRESIDENT DU DEPARTEMENT DE L'ISERE

Vu la demande de Colas Rhône Alpes Auvergne

Vu le Code général des collectivités territoriales et notamment les articles L. 3221-4 et L. 3221-5

Vu le Code de la route et notamment l'article R. 411-8

Vu le Code de la voirie routière

Vu la loi n° 82-213 du 2 mars 1982 relative aux droits et libertés des Communes, des Départements et des Régions, modifiée et complétée par la loi n° 82-623 du 22 juillet 1982, la loi n° 83-8 du 7 janvier 1983 et la loi n° 2004-809 du 13 août 2004 sur les libertés et responsabilités locales ;

Vu l'instruction interministérielle sur la signalisation routière et notamment le livre 1, 4ème partie, signalisation de prescription

Vu le décret n° 2010-578 du 31 mai 2010 modifiant le décret 2009-615 du 3 juin 2009 portant inscription de la R.D. D1091 dans la nomenclature des voies à grande circulation

VU l'arrêté du 24 novembre 1967 modifié relatif à la signalisation des routes et autoroutes et l'instruction interministérielle modifiée portant sur le même objet

Vu l'arrêté 2015-256 du 4 février 2015 portant règlement de voirie départemental

Vu l'arrêté du Président du Département n°2018-4099 du 30/04/2018 portant délégation de signature

Considérant que les travaux de réfection de la voie nécessitent de réglementer la circulation selon les dispositions indiquées dans les articles suivants, afin d'assurer la sécurité des usagers et des personnels travaillant sur le chantier réalisé par l'entreprise Colas Rhône Alpes Auvergne

Arrête :

Préambule :

Le choix du (des) mode(s) d'exploitation du chantier est, normalement, préalablement déterminé par le Maître d'Oeuvre des travaux. Le(s) mode(s) d'exploitation du chantier est (sont) proposé(s) par l'entreprise chargée de réaliser les travaux à l'autorité détentrice du pouvoir de police de la circulation. Les modes d'exploitation du chantier, conformes au volume 6 du guide technique du SETRA relatif au choix d'un mode d'exploitation (édition 2002), pouvant être appliqués sont :

- Chantier sur accotement
- Léger empiètement sur la chaussée
- Fort empiètement sur la chaussée
- Neutralisation d'une voie sur route à 3 voies
- Alternat de circulation
- Chaussée provisoire
- Coupure avec ou sans détournement de circulation

Le chantier peut être « fixe » ou « mobile » selon son mode de réalisation conformément aux articles 130.B.1 et 131 de la 8ème partie de l'Instruction Interministérielle sur la Signalisation Routière.

Lorsque l'empiètement du chantier sur la chaussée impose un déport de trajectoire mais permet encore le croisement de 2 véhicules poids lourds (6 mètres de largeur de chaussée au minimum), il n'est pas mis en place d'alternat. (cf fiches CF12 ou CF13 du volume 1 du manuel du chef de chantier)

Article 1

Les prescriptions suivantes s'appliquent :

- Le 26/06/2018, sur RD1091 du PR 30+500 au PR 32+600 (Le Bourg-d'Oisans) situés hors agglomération déviation du Bourg d'Oisans, la circulation des tous les véhicules est interdite de 8h00 à 18h00 . Cette disposition ne s'applique toutefois pas aux véhicules de l'entreprise, véhicules de police, véhicules de secours et véhicules intervenant dans le cadre de l'entretien et de l'exploitation de la route, quand la situation le permet.

Article 2

Si la période prévisionnelle des travaux intègre des jours hors chantier, selon la circulaire n°96-14 du 6 février 1996 relative à l'exploitation sous chantier, les travaux ne devront pas entraîner de réduction de capacité du trafic routier habituel.

Article 3

La signalisation réglementaire sera conforme aux dispositions de

Elle est à la charge financière et sous la responsabilité du Maître d'Ouvrage pendant toute la durée du chantier.

Elle est fournie, mise en place, remplacée et déposée, surveillée et maintenue par l'entreprise désignée par le Maître d'Ouvrage ou ses services.

Elle est sous contrôle de l'autorité détentrice du pouvoir de police de la circulation représentée par la direction territorialement compétente.

Le responsable de cette signalisation, M. Benoit Blanc-Coquand est joignable au : 04.76.25.81.33

Article 4

Le Directeur général des services du département de l'Isère, Le Commandant du groupement de Gendarmerie de l'Isère, Le demandeur,

Sont chargés, chacun en ce qui le concerne, de l'application du présent arrêté dont copie sera transmise aux services destinataires suivants :

La commune impactée par la restriction Le Bourg-d'Oisans

La Direction Régionale de l'Environnement, de l'Aménagement et du Logement (DREAL)

Conformément à l'article R 102 du Code des Tribunaux Administratifs, le présent arrêté pourra faire l'objet d'un recours contentieux devant le tribunal administratif compétent, dans un délai de deux mois à compter de sa date de notification ou de publication.

Conformément aux dispositions de la loi 78-17 du 06/01/1978 relative à l'informatique, aux fichiers et aux libertés, le bénéficiaire est informé qu'il dispose d'un droit d'accès et de rectification qu'il peut exercer, pour les informations le concernant, auprès de la collectivité signataire du présent document.

**

Réglementation de la circulation sur la RD1091 du PR 37+500 au PR 39+500 (Les Deux Alpes) situés hors agglomération

Arrêté N°2018-30074 du 28/06/2018

LE PRESIDENT DU DEPARTEMENT DE L'ISERE

Vu la demande de l'entreprise Setelen

Vu le Code général des collectivités territoriales et notamment les articles L. 3221-4 et L. 3221-5

Vu le Code de la route et notamment l'article R. 411-8

Vu le Code de la voirie routière

Vu la loi n° 82-213 du 2 mars 1982 relative aux droits et libertés des Communes, des Départements et des Régions, modifiée et complétée par la loi n° 82-623 du 22 juillet 1982, la loi n° 83-8 du 7 janvier 1983 et la loi n° 2004-809 du 13 août 2004 sur les libertés et responsabilités locales ;

Vu l'instruction interministérielle sur la signalisation routière et notamment le livre 1, 4ème partie, signalisation de prescription

Vu le décret n° 2010-578 du 31 mai 2010 modifiant le décret 2009-615 du 3 juin 2009 portant inscription de la R.D. D1091 dans la nomenclature des voies à grande circulation

Vu l'arrêté du 24 novembre 1967 modifié relatif à la signalisation des routes et autoroutes et l'instruction interministérielle modifiée portant sur le même objet

Vu l'arrêté 2015-256 du 4 février 2015 portant règlement de voirie départemental

Vu l'arrêté du Président du Département n°2018-4099 du 30/04/2018 portant délégation de signature

Vu l'avis favorable du Préfet en date du 25/06/2018

Considérant que les travaux de tirage de câbles pour le compte de Orange nécessitent de réglementer la circulation selon les dispositions indiquées dans les articles suivants, afin d'assurer la sécurité des usagers et des personnels travaillant sur le chantier réalisé par l'entreprise Setelen

Arrête:

Préambule :

Le choix du (des) mode(s) d'exploitation du chantier est, normalement, préalablement déterminé par le Maître d'Oeuvre des travaux. Le(s) mode(s) d'exploitation du chantier est (sont) proposé(s) par l'entreprise chargée de réaliser les travaux à l'autorité détentrice du pouvoir de police de la circulation. Les modes d'exploitation du chantier, conformes au volume 6 du guide technique du SETRA relatif au choix d'un mode d'exploitation (édition 2002), pouvant être appliqués sont :

- Chantier sur accotement
- Léger empiètement sur la chaussée
- Fort empiètement sur la chaussée
- Neutralisation d'une voie sur route à 3 voies
- Alternat de circulation
- Chaussée provisoire
- Coupure avec ou sans détournement de circulation

Le chantier peut être « fixe » ou « mobile » selon son mode de réalisation conformément aux articles 130.B.1 et 131 de la 8ème partie de l'Instruction Interministérielle sur la Signalisation Routière.

Lorsque l'empiètement du chantier sur la chaussée impose un déport de trajectoire mais permet encore le croisement de 2 véhicules poids lourds (6 mètres de largeur de chaussée au minimum), il n'est pas mis en place d'alternat. (cf fiches CF12 ou CF13 du volume 1 du manuel du chef de chantier)

Article 1

Les prescriptions suivantes s'appliquent :

- À compter du 02/07/2018 jusqu'au 06/07/2018, sur RD1091 du PR 37+500 au PR 39+500 (Les Deux Alpes) situés hors agglomération, la circulation est alternée par feux la journée.

Dès lors que l'empiètement du chantier induit une largeur de chaussée inférieure à 6 mètres, la circulation s'effectue par voie unique à sens alterné.

Le choix du type d'alternat doit être adapté en permanence à la configuration des lieux et au trafic.

De manière générale, tout alternat de circulation doit être mis en œuvre selon les principes définis dans le guide technique du SETRA volume 4 (édition 2000) relatif aux alternats.

Dès que possible, l'empiètement du chantier doit être ramené à sa largeur minimum afin de rétablir la possibilité de croisement de 2 véhicules poids lourds par suppression de l'alternat. Notamment chaque soir, chaque fin de semaine et de manière générale, en période hors activité du chantier.

En phase d'activité du chantier, l'alternat peut être réglé au choix, soit manuellement par piquets K10 (uniquement de jour), soit par feux type KR11(j ou v) ou soit par panneaux B15 / C18 (cf fiches CF22, CF23 ou CF24 du volume 1 du manuel du chef de chantier). La vitesse est systématiquement limitée à 50 km/h dès lors qu'un alternat de circulation est en place. (cf art 126-A de l'IISR)

L'interdiction de dépasser est également instaurée (sur les sections sur lesquelles le dépassement est normalement autorisé)

Article 2

Si la période prévisionnelle des travaux intègre des jours hors chantier, selon la circulaire n°96-14 du 6 février 1996 relative à l'exploitation sous chantier, les travaux ne devront pas entraîner de réduction de capacité du trafic routier habituel.

Article 3

La signalisation réglementaire sera conforme aux dispositions de l'Instruction Interministérielle sur la signalisation routière.

Elle est à la charge financière et sous la responsabilité du Maître d'Ouvrage pendant toute la durée du chantier.

Elle est fournie, mise en place, remplacée et déposée, surveillée et maintenue par l'entreprise désignée par le Maître d'Ouvrage ou ses services.

Elle est sous contrôle de l'autorité détentrice du pouvoir de police de la circulation représentée par la direction territorialement compétente.

Le responsable de cette signalisation, Mme Bablet Margaux est joignable au : 04.76.75.92.56

Article 4

Le Directeur général des services du département de l'Isère, Le Commandant du groupement de Gendarmerie de l'Isère, Le demandeur,

Sont chargés, chacun en ce qui le concerne, de l'application du présent arrêté dont copie sera transmise aux services destinataires suivants :

La commune impactée par la restriction Les Deux Alpes

La Direction Régionale de l'Environnement, de l'Aménagement et du Logement (DREAL)

Conformément à l'article R 102 du Code des Tribunaux Administratifs, le présent arrêté pourra faire l'objet d'un recours contentieux devant le tribunal administratif compétent, dans un délai de deux mois à compter de sa date de notification ou de publication.

Conformément aux dispositions de la loi 78-17 du 06/01/1978 relative à l'informatique, aux fichiers et aux libertés, le bénéficiaire est informé qu'il dispose d'un droit d'accès et de rectification qu'il peut exercer, pour les informations le concernant, auprès de la collectivité signataire du présent document

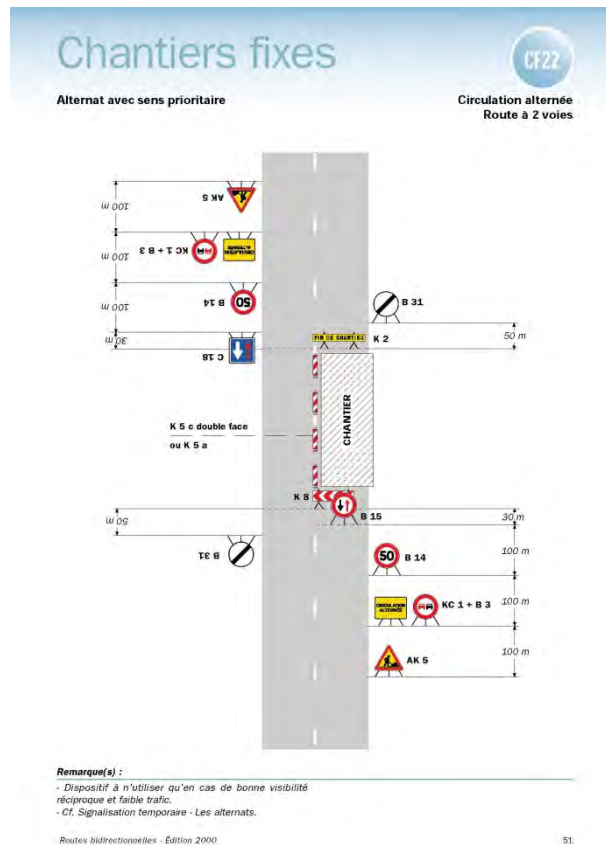

CF23 Chantiers fixes

Alternat par piquets K 10

Circulation alternée
Route à 2 voies

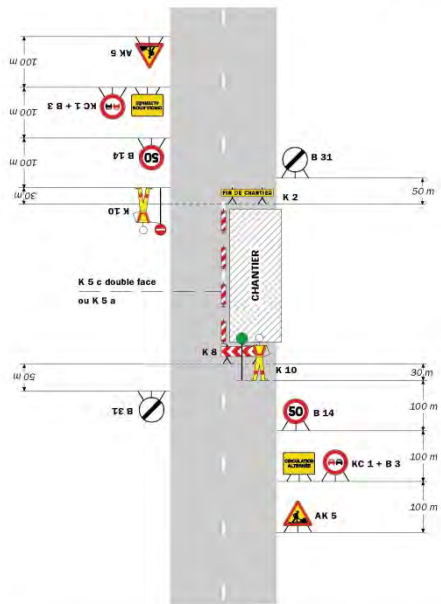

Remarque(s) :
- Dispositif applicable uniquement de jour et sous certaines conditions : Cf. Signalisation temporaire - Les alternats.
- Un panneau B 14 de limitation de vitesse à 70 km/h peut éventuellement être intercalé entre les panneaux AK 5 et KC 1.

52

Signalisation temporaire - SETRA

CF24 Chantiers fixes

Alternat par signaux tricolores

Circulation alternée
Route à 2 voies

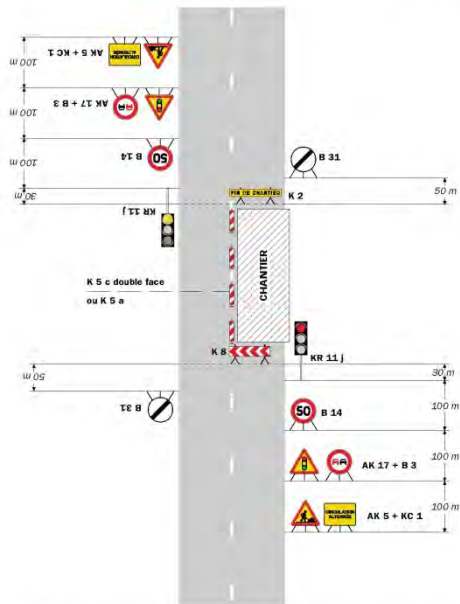

Remarque(s) :
- Schéma à appliquer notamment lorsque l'alternat doit être maintenu de nuit, en absence de visibilité réciproque.
- Pour le réglage des signaux tricolores : Cf. Signalisation temporaire - Les alternats.
- Un panneau B 14 de limitation de vitesse à 70 km/h peut éventuellement être intercalé entre les panneaux AK 5 et AK 17.

Routes bidirectionnelles - Édition 2000

53

CF27 Chantiers fixes

Circulation alternée
Au droit du carrefour

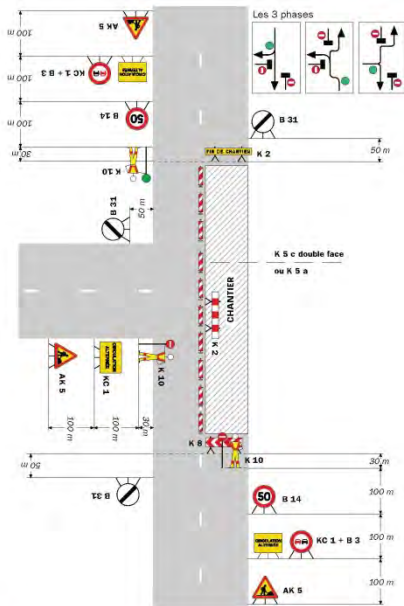

Remarque(s) :

58

Signalisation temporaire - SETRA

**

Réglementation de la circulation sur la RD1091 du PR 46+000 au PR 46+300 (Mizoën) situés hors agglomération

Arrêté N°2018-30076 du 28/06/2018

LE PRESIDENT DU DEPARTEMENT DE L'ISERE

Vu la demande de l'entreprise Setelen

Vu le Code général des collectivités territoriales et notamment les articles L. 3221-4 et L. 3221-5

Vu le Code de la route et notamment l'article R. 411-8

Vu le Code de la voirie routière

Vu la loi n° 82-213 du 2 mars 1982 relative aux droits et libertés des Communes, des Départements et des Régions, modifiée et complétée par la loi n° 82-623 du 22 juillet 1982, la loi n° 83-8 du 7 janvier 1983 et la loi n° 2004-809 du 13 août 2004 sur les libertés et responsabilités locales ;

Vu l'instruction interministérielle sur la signalisation routière et notamment le livre 1, 4ème partie, signalisation de prescription

Vu le décret n° 2010-578 du 31 mai 2010 modifiant le décret 2009-615 du 3 juin 2009 portant inscription de la R.D. D1091 dans la nomenclature des voies à grande circulation

VU l'arrêté du 24 novembre 1967 modifié relatif à la signalisation des routes et autoroutes et l'instruction interministérielle modifiée portant sur le même objet

Vu l'arrêté 2015-256 du 4 février 2015 portant règlement de voirie départemental

Vu l'arrêté du Président du Département n°2018-4099 du 30/04/2018 portant délégation de signature

Considérant que les travaux de tirage de câbles pour le compte de Orange nécessitent de réglementer la circulation selon les dispositions indiquées dans les articles suivants, afin d'assurer la sécurité des usagers et des personnels travaillant sur le chantier réalisé par l'entreprise Setelen

Arrête:

Préambule:

Le choix du (des) mode(s) d'exploitation du chantier est, normalement, préalablement déterminé par le Maître d'Oeuvre des travaux. Le(s) mode(s) d'exploitation du chantier

est (sont) proposé(s) par l'entreprise chargée de réaliser les travaux à l'autorité détentrice du pouvoir de police de la circulation. Les modes d'exploitation du chantier, conformes au volume 6 du guide technique du SETRA relatif au choix d'un mode d'exploitation (édition 2002), pouvant être appliqués sont :

- Chantier sur accotement
- Léger empiètement sur la chaussée
- Fort empiètement sur la chaussée
- Neutralisation d'une voie sur route à 3 voies
- Alternat de circulation
- Chaussée provisoire
- Coupure avec ou sans détournement de circulation

Le chantier peut être « fixe » ou « mobile » selon son mode de réalisation conformément aux articles 130.B.1 et 131 de la 8ème partie de l'Instruction Interministérielle sur la Signalisation Routière.

Lorsque l'empiètement du chantier sur la chaussée impose un déport de trajectoire mais permet encore le croisement de 2 véhicules poids lourds (6 mètres de largeur de chaussée au minimum), il n'est pas mis en place d'alternat. (cf fiches CF12 ou CF13 du volume 1 du manuel du chef de chantier)

Article 1

Les prescriptions suivantes s'appliquent :

- À compter du 25/06/2018 jusqu'au 29/06/2018, sur RD1091 du PR 46+000 au PR 46+300 (Mizoën) situés hors agglomération, la circulation est alternée par feux la journée.

Dès lors que l'empiètement du chantier induit une largeur de chaussée inférieure à 6 mètres, la circulation s'effectue par voie unique à sens alterné.

Le choix du type d'alternat doit être adapté en permanence à la configuration des lieux et au trafic.

De manière générale, tout alternat de circulation doit être mis en œuvre selon les principes définis dans le guide technique du SETRA volume 4 (édition 2000) relatif aux alternats.

Dès que possible, l'empiétement du chantier doit être ramené à sa largeur minimum afin de rétablir la possibilité de croisement de 2 véhicules poids lourds par suppression de l'alternat. Notamment chaque soir, chaque fin de semaine et de manière générale, en période hors activité du chantier.

En phase d'activité du chantier, l'alternat peut être réglé au choix, soit manuellement par piquets K10 (uniquement de jour), soit par feux type KR11(j ou v) ou soit par panneaux B15 / C18 (cf fiches CF22, CF23 ou CF24 du volume 1 du manuel du chef de chantier). La vitesse est systématiquement limitée à 50 km/h dès lors qu'un alternat de circulation est en place. (cf art 126-A de l'IISR)

L'interdiction de dépasser est également instaurée (sur les sections sur lesquelles le dépassement est normalement autorisé)

Article 2

Si la période prévisionnelle des travaux intègre des jours hors chantier, selon la circulaire n°96-14 du 6 février 1996 relative à l'exploitation sous chantier, les travaux ne devront pas entraîner de réduction de capacité du trafic routier habituel.

Article 3

La signalisation réglementaire sera conforme aux dispositions de

Elle est à la charge financière et sous la responsabilité du Maître d'Ouvrage pendant toute la durée du chantier.

Elle est fournie, mise en place, remplacée et déposée, surveillée et maintenue par l'entreprise désignée par le Maître d'Ouvrage ou ses services.

Elle est sous contrôle de l'autorité détentrice du pouvoir de police de la circulation représentée par la direction territorialement compétente.

Le responsable de cette signalisation, Mme Bablet Margaux est joignable au : 04.76.75.92.56

Article 4

Le Directeur général des services du département de l'Isère, Le Commandant du groupement de Gendarmerie de l'Isère, Le demandeur,

Sont chargés, chacun en ce qui le concerne, de l'application du présent arrêté dont copie sera transmise aux services destinataires suivants :

La commune impactée par la restriction Mizoën

La Direction Régionale de l'Environnement, de l'Aménagement et du Logement (DREAL)

Conformément à l'article R 102 du Code des Tribunaux Administratifs, le présent arrêté pourra faire l'objet d'un recours contentieux devant le tribunal administratif compétent, dans un délai de deux mois à compter de sa date de notification ou de publication.

Conformément aux dispositions de la loi 78-17 du 06/01/1978 relative à l'informatique, aux fichiers et aux libertés, le bénéficiaire est informé qu'il dispose d'un droit d'accès et de rectification qu'il peut exercer, pour les informations le concernant, auprès de la collectivité signataire du présent document.

Chantiers fixes

CF22

Alternat avec sens prioritaire

Circulation alternée
Route à 2 voies

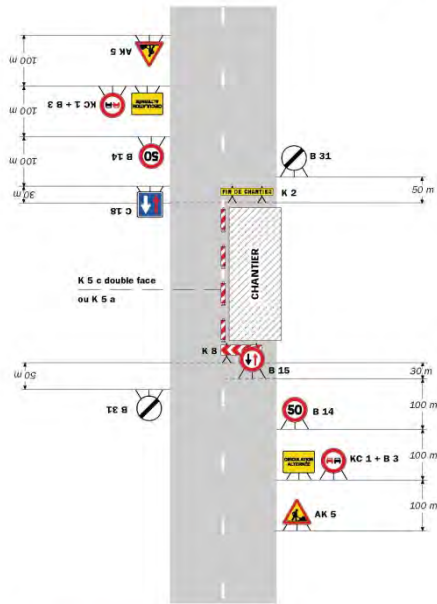

Remarque(s) :
- Dispositif à n'utiliser qu'en cas de bonne visibilité réciproque et faible trafic.
- Cf. Signalisation temporaire - Les alternats.

Routes bidirectionnelles - Édition 2000

51

Chantiers fixes

CF23

Alternat par piquets K 10

Circulation alternée
Route à 2 voies

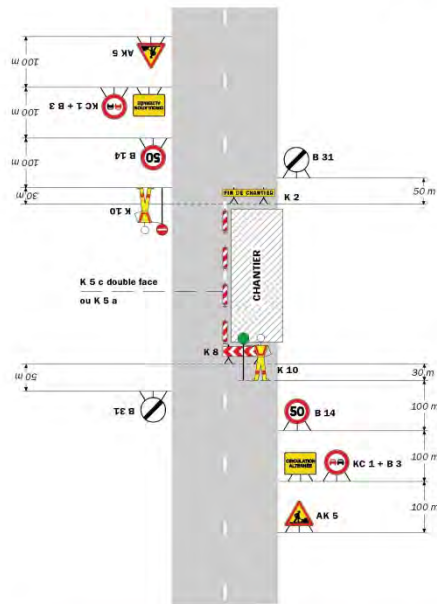

Remarque(s) :
- Dispositif applicable uniquement de jour et sous certaines conditions : Cf. Signalisation temporaire - Les alternats.
- Un panneau B 14 de limitation de vitesse à 70 km/h peut éventuellement être intercalé entre les panneaux AK 5 et KC 1.

Signalisation temporaire - SETRA

52

Chantiers fixes

CF24

Alternat par signaux tricolores

Circulation alternée
Route à 2 voies

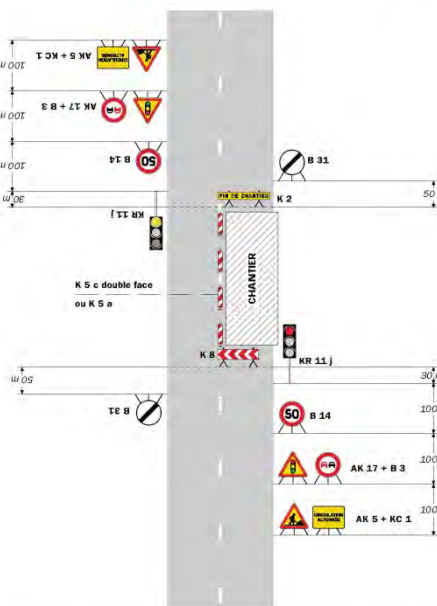

Remarque(s) :
- Schéma à appliquer notamment lorsque l'alternat doit être maintenu de nuit, en absence de visibilité réciproque.
- Pour le réglage des signaux tricolores : Cf. Signalisation temporaire - Les alternats.
- Un panneau B 14 de limitation de vitesse à 70 km/h peut éventuellement être intercalé entre les panneaux AK 5 et AK 17.

Routes bidirectionnelles - Édition 2000

53

Chantiers fixes

CF27

Circulation alternée
Au droit du carrefour

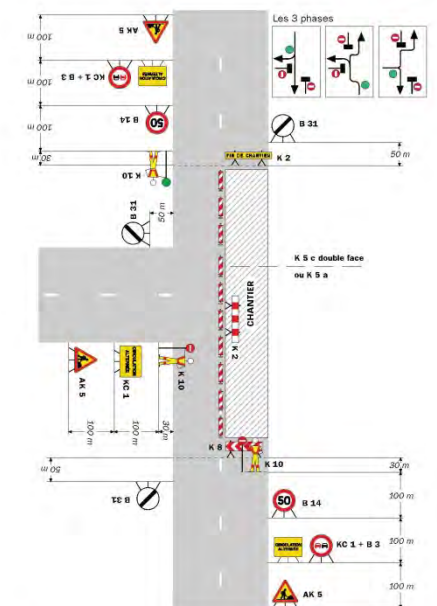

Remarque(s) :
- Un panneau B 14 de limitation de vitesse à 70 km/h peut éventuellement être intercalé entre les panneaux AK 5 et AK 17.

Signalisation temporaire - SETRA

58

**

Réglementation de la circulation sur la RD526 du PR 82+810 au PR 93+481 (Allemond et Vaujany) situés hors agglomération

Arrêté N°2018-30117 du 28/06/2018

LE PRESIDENT DU DEPARTEMENT DE L'ISERE

LES MAIRES DES COMMUNES D'ALLEMOND ET VAUJANY

Vu la demande en date du 26/06/2018 de Oisans Tourisme

Vu le Code général des collectivités territoriales et notamment les articles L. 2213-1 à L. 2213-6 L. 3221-4 et L. 3221-5

Vu la loi n° 82-213 du 2 mars 1982 relative aux droits et libertés des Communes, des Départements et des Régions, modifiée et complétée par la loi n° 82-623 du 22 juillet 1982, la loi n° 83-8 du 7 janvier 1983 et la loi n° 2004-809 du 13 août 2004 sur les libertés et responsabilités locales

Vu le Code de la voirie routière

Vu le Code de la route et notamment l'article R. 411-8

Vu l'instruction interministérielle sur la signalisation routière et notamment le livre 1, 4ème partie, signalisation de prescription

Vu l'arrêté du 24 novembre 1967 modifié relatif à la signalisation des routes et autoroutes et l'instruction interministérielle modifiée portant sur le même objet

Vu l'arrêté 2015-256 du 4 février 2015 portant règlement de voirie départemental

Vu l'arrêté du Président du Département n°2018-4099 du 30/04/2018 portant délégation de signature

Considérant que pour permettre le bon déroulement de l'épreuve sportive "Oisans Col Séries" empruntant un itinéraire dans le département de l'Isère et pour assurer la sécurité des usagers de la voie, des organisateurs de l'épreuve, des personnels sur l'itinéraire de la course, et des concurrents, il y a lieu de réglementer la circulation de tous les véhicules sur les routes départementales impactées.

Arrête:

Article 1

Le 03/07/2018, sur la RD526 du PR 82+810 au PR 93+481 (Allemond et Vaujany) situés hors agglomération, la circulation des tous les véhicules motorisés est interdite 9h00 à 12h00 . Cette disposition ne s'applique toutefois pas aux véhicules de police, véhicules de secours et véhicules intervenant dans le cadre de l'entretien et de l'exploitation de la route, quand la situation le permet.

Article 2

Le jalonnement de l'évènement (panneaux d'informations à l'utilisateur) et le balisage nécessaire à son bon déroulement (circuits) seront mis en place, entretenus, et déposés par l'organisateur.

Article 3

Les horaires de fermetures et d'ouvertures seront adaptés par les forces de l'ordre, suivant la configuration des événements, notamment en ce qui concerne les avancements d'horaires de fermeture de routes et les retards de réouverture, par rapport aux horaires de l'épreuve.

La gestion des fermetures de routes sera assurée par les forces de l'ordre ou les signaleurs déclarés en préfecture de l'Isère et mis à disposition par l'organisateur.

Le stationnement sera interdit des deux côtés de la chaussée sur la RD 526 du PR 82+810 au PR 83+100.

Article 4

La signalisation réglementaire sera conforme aux dispositions de l'Instruction Interministérielle sur la signalisation routière.

Elle est à la charge financière et sous la responsabilité de l'entité l'ayant mise en place et ce, pendant toute la durée de l'évènement.

Article 5

Le Directeur général des services du département de l'Isère, Le Commandant du groupement de Gendarmerie de l'Isère, Le demandeur,

Sont chargés, chacun en ce qui le concerne, de l'application du présent arrêté dont copie sera transmise aux services destinataires suivants :

Les communes impactées par la restriction Allemond et Vaujany

Conformément à l'article R 102 du Code des Tribunaux Administratifs, le présent arrêté pourra faire l'objet d'un recours contentieux devant le tribunal administratif compétent, dans un délai de deux mois à compter de sa date de notification ou de publication.

Conformément aux dispositions de la loi 78-17 du 06/01/1978 relative à l'informatique, aux fichiers et aux libertés, le bénéficiaire est informé qu'il dispose d'un droit d'accès et de rectification qu'il peut exercer, pour les informations le concernant, auprès de la collectivité signataire du présent document.

**

Réglementation de la circulation sur la RD526 du PR 68+000 au PR 57+000 (Ornon, Le Bourg-d'Oisans, Oulles et Chantelouve) situés hors agglomération

Arrêté N°2018-30120 du 28/06/2018

LE PRESIDENT DU DEPARTEMENT DE L'ISERE

Vu la demande en date du 27/06/2018 de Oisans Tourisme

Vu le Code général des collectivités territoriales et notamment les articles L. 3221-4 et L. 3221-5

Vu la loi n° 82-213 du 2 mars 1982 relative aux droits et libertés des Communes, des Départements et des Régions, modifiée et complétée par la loi n° 82-623 du 22 juillet 1982, la loi n° 83-8 du 7 janvier 1983 et la loi n° 2004-809 du 13 août 2004 sur les libertés et responsabilités locales

Vu le Code de la voirie routière

Vu le Code de la route et notamment l'article R. 411-8

Vu l'instruction interministérielle sur la signalisation routière et notamment le livre 1, 4ème partie, signalisation de prescription

Vu l'arrêté du 24 novembre 1967 modifié relatif à la signalisation des routes et autoroutes et l'instruction interministérielle modifiée portant sur le même objet

Vu le décret n° 2010-578 du 31 mai 2010 modifiant le décret 2009-615 du 3 juin 2009 portant inscription de la RD526 dans la nomenclature des voies à grande circulation

Vu l'arrêté 2015-256 du 4 février 2015 portant règlement de voirie départemental

Vu l'arrêté du Président du Département n°2018-4099 du 30/04/2018 portant délégation de signature

Considérant que pour permettre le bon déroulement de l'épreuve sportive "Oisans Col Séries" empruntant un itinéraire dans le département de l'Isère et pour assurer la sécurité des usagers de la voie, des organisateurs de l'épreuve, des personnels sur l'itinéraire de la course, et des concurrents, il y a lieu de réglementer la circulation de tous les véhicules sur les routes départementales impactées.

Arrête:

Article 1

- Le 10/07/2018, sur RD526 du PR 68+000 au PR 57+000 (Ornon, Le Bourg- d'Oisans, Oulles et Chantelouve) situés hors agglomération, la circulation des tous les véhicules à moteurs est interdite 9h00 à 11h00 . Cette disposition ne s'applique toutefois pas aux véhicules de police, véhicules de secours, véhicules intervenant dans le cadre de l'entretien et de l'exploitation de la route et véhicules de l'association, quand la situation le permet.

Article 2

Le jalonnement de l'évènement (panneaux d'informations à l'utilisateur) et le balisage nécessaire à son bon déroulement (circuits) seront mis en place, entretenus, et déposés par l'organisateur.

Article 3

Les horaires de fermetures et d'ouvertures seront adaptés par les forces de l'ordre, suivant la configuration des événements, notamment en ce qui concerne les avancements d'horaires de fermeture de routes et les retards de réouverture, par rapport aux horaires de l'épreuve.

La gestion des fermetures de routes sera assurée par les forces de l'ordre ou les signaleurs déclarés en préfecture de l'Isère et mis à disposition par l'organisateur.

Le stationnement sera interdit des deux côtés de la chaussée sur la RD 526 du PR 68+000 au PR 68+437 (carrefour entre la RD 526 et la RD 1091)

Article 4

La signalisation réglementaire sera conforme aux dispositions de l'Instruction Interministérielle sur la signalisation routière.

Elle est à la charge financière et sous la responsabilité de l'entité l'ayant mise en place et ce, pendant toute la durée de l'évènement.

Article 5

Le Directeur général des services du département de l'Isère, Le Commandant du groupement de Gendarmerie de l'Isère, Le demandeur,

Sont chargés, chacun en ce qui le concerne, de l'application du présent arrêté dont copie sera transmise aux services destinataires suivants :

Les communes impactées par la restriction Ornon, Le Bourg-d'Oisans, Oulles et Chantelouve

Conformément à l'article R 102 du Code des Tribunaux Administratifs, le présent arrêté pourra faire l'objet d'un recours contentieux devant le tribunal administratif compétent, dans un délai de deux mois à compter de sa date de notification ou de publication.

Conformément aux dispositions de la loi 78-17 du 06/01/1978 relative à l'informatique, aux fichiers et aux libertés, le bénéficiaire est informé qu'il dispose d'un droit d'accès et de rectification qu'il peut exercer, pour les informations le concernant, auprès de la collectivité signataire du présent document.

**

Réglementation de la circulation sur la RD211A du PR 16+100 au PR 7+909 et sur la RD 211E du PR 0+000 au PR 3+500 (Le Freney-d'Oisans et Auris) situés hors agglomération

Arrêté N°2018-30122 du 28/06/2018

LE PRESIDENT DU DEPARTEMENT DE L'ISERE

Vu le Code général des collectivités territoriales et notamment les articles L. 3221-4 et L. 3221-5

Vu la loi n° 82-213 du 2 mars 1982 relative aux droits et libertés des Communes, des Départements et des Régions, modifiée et complétée par la loi n° 82-623 du 22 juillet 1982, la loi n° 83-8 du 7 janvier 1983 et la loi n° 2004-809 du 13 août 2004 sur les libertés et responsabilités locales

Vu le Code de la voirie routière

Vu le Code de la route et notamment l'article R. 411-8

Vu l'instruction interministérielle sur la signalisation routière et notamment le livre 1, 4ème partie, signalisation de prescription

Vu l'arrêté du 24 novembre 1967 modifié relatif à la signalisation des routes et autoroutes et l'instruction interministérielle modifiée portant sur le même objet

Vu l'arrêté 2015-256 du 4 février 2015 portant règlement de voirie départemental

Vu l'arrêté du Président du Département n°2018-4099 du 30/04/2018 portant délégation de signature

Vu la demande en date du 27/06/2018 de Oisans Tourisme

Considérant que pour permettre le bon déroulement de l'épreuve sportive "Oisans Col Séries" empruntant un itinéraire dans le département de l'Isère et pour assurer la sécurité des usagers de la voie, des organisateurs de l'épreuve, des personnels sur l'itinéraire de la course, et des concurrents, il y a lieu de réglementer la circulation de tous les véhicules sur les routes départementales impactées.

Arrête:

Article 1

Le 24/07/2018, sur RD211A du PR 16+100 au PR 7+909 et sur la RD 211E du PR 0+000 au PR 3+500 (Le Freney-d'Oisans et Auris) situés hors agglomération, la circulation des tous les véhicules à moteurs est interdite de 9h00 à 11h00 . Cette disposition ne s'applique toutefois pas aux véhicules de police, véhicules de secours, véhicules intervenant dans le cadre de l'entretien et de l'exploitation de la route et véhicules de l'association, quand la situation le permet.

Article 2

Le jalonnement de l'évènement (panneaux d'informations à l'utilisateur) et le balisage nécessaire à son bon déroulement (circuits) seront mis en place, entretenus, et déposés par l'organisateur.

Article 3

Les horaires de fermetures et d'ouvertures seront adaptés par les forces de l'ordre, suivant la configuration des événements, notamment en ce qui concerne les avancements d'horaires de fermeture de routes et les retards de réouverture, par rapport aux horaires de l'épreuve.

La gestion des fermetures de routes sera assurée par les forces de l'ordre ou les signaleurs déclarés en préfecture de l'Isère et mis à disposition par l'organisateur.

Le stationnement sera interdit des deux côtés de la chaussée sur la RD 211A du PR 16+100 au PR 15+700.

Article 4

La signalisation réglementaire sera conforme aux dispositions de l'Instruction Interministérielle sur la signalisation routière.

Elle est à la charge financière et sous la responsabilité de l'entité l'ayant mise en place et ce, pendant toute la durée de l'évènement.

Article 5

Le Directeur général des services du département de l'Isère, Le Commandant du groupement de Gendarmerie de l'Isère, Le demandeur,

Sont chargés, chacun en ce qui le concerne, de l'application du présent arrêté dont copie sera transmise aux services destinataires suivants :

Les communes impactées par la restriction Le Freney-d'Oisans et Auris

Conformément à l'article R 102 du Code des Tribunaux Administratifs, le présent arrêté pourra faire l'objet d'un recours contentieux devant le tribunal administratif compétent, dans un délai de deux mois à compter de sa date de notification ou de publication.

Conformément aux dispositions de la loi 78-17 du 06/01/1978 relative à l'informatique, aux fichiers et aux libertés, le bénéficiaire est informé qu'il dispose d'un droit d'accès et de rectification qu'il peut exercer, pour les informations le concernant, auprès de la collectivité signataire du présent document.

**

Réglementation de la circulation sur la RD43A du PR 0+0000 au PR 1+0381 (Vaujany) situés hors agglomération, D43A du PR 2+0343 au PR 4+0342 (Vaujany) situés hors agglomération, D43A du PR 5+0061 au PR 5+0932 (Vaujany) situés hors agglomération et D43A du PR 6+0429 au PR 7+0628 (Vaujany) situés hors agglomération

Arrêté N°2018-30124 du 28/06/2018

LE PRESIDENT DU DEPARTEMENT DE L'ISERE

Vu le Code général des collectivités territoriales et notamment les articles L. 3221-4 et L. 3221-5

Vu la loi n° 82-213 du 2 mars 1982 relative aux droits et libertés des Communes, des Départements et des Régions, modifiée et complétée par la loi n° 82-623 du 22 juillet 1982, la loi n° 83-8 du 7 janvier 1983 et la loi n° 2004-809 du 13 août 2004 sur les libertés et responsabilités locales

Vu le Code de la voirie routière

Vu le Code de la route et notamment l'article R. 411-8

Vu l'instruction interministérielle sur la signalisation routière et notamment le livre 1, 4ème partie, signalisation de prescription

Vu l'arrêté du 24 novembre 1967 modifié relatif à la signalisation des routes et autoroutes et l'instruction interministérielle modifiée portant sur le même objet

Vu l'arrêté 2015-256 du 4 février 2015 portant règlement de voirie départemental

Vu l'arrêté du Président du Département n°2018-4099 du 30/04/2018 portant délégation de signature

Vu la demande en date du 27/06/2018 de Oisans Tourisme

Considérant que pour permettre le bon déroulement de l'épreuve sportive "Oisans Col Séries" empruntant un itinéraire dans le département de l'Isère et pour assurer la sécurité des usagers de la voie, des organisateurs de l'épreuve, des personnels sur l'itinéraire de la course, et des concurrents, il y a lieu de réglementer la circulation de tous les véhicules sur les routes départementales impactées.

Arrête:

Article 1

- Le 31/07/2018, sur RD43A du PR 0+0000 au PR 1+0381 (Vaujany) situés hors agglomération, D43A du PR 2+0343 au PR 4+0342 (Vaujany) situés hors agglomération, D43A du PR 5+0061 au PR 5+0932 (Vaujany) situés hors agglomération et D43A du PR 6+0429 au PR 7+0628 (Vaujany) situés hors agglomération, la circulation des tous les véhicules à moteur est interdite de 9h00 à 12h00 . Cette disposition ne s'applique toutefois pas aux véhicules de police, véhicules de secours, véhicules intervenant dans le cadre de l'entretien et de l'exploitation de la route et véhicules de l'association, quand la situation le permet.

Article 2

Le jalonnement de l'évènement (panneaux d'informations à l'usager) et le balisage nécessaire à son bon déroulement (circuits) seront mis en place, entretenus, et déposés par l'organisateur.

Article 3

Les horaires de fermetures et d'ouvertures seront adaptés par les forces de l'ordre, suivant la configuration des événements, notamment en ce qui concerne les avancements d'horaires de fermeture de routes et les retards de réouverture, par rapport aux horaires de l'épreuve.

La gestion des fermetures de routes sera assurée par les forces de l'ordre ou les signaleurs déclarés en préfecture de l'Isère et mis à disposition par l'organisateur.

Article 4

La signalisation réglementaire sera conforme aux dispositions de l'Instruction Interministérielle sur la signalisation routière.

Elle est à la charge financière et sous la responsabilité de l'entité l'ayant mise en place et ce, pendant toute la durée de l'évènement.

Article 5

Le Directeur général des services du département de l'Isère, Le Commandant du groupement de Gendarmerie de l'Isère, Le demandeur,

Sont chargés, chacun en ce qui le concerne, de l'application du présent arrêté dont copie sera transmise aux services destinataires suivants :

La commune impactée par la restriction Vaujany

Conformément à l'article R 102 du Code des Tribunaux Administratifs, le présent arrêté pourra faire l'objet d'un recours contentieux devant le tribunal administratif compétent, dans un délai de deux mois à compter de sa date de notification ou de publication.

Conformément aux dispositions de la loi 78-17 du 06/01/1978 relative à l'informatique, aux fichiers et aux libertés, le bénéficiaire est informé qu'il dispose d'un droit d'accès et de rectification qu'il peut exercer, pour les informations le concernant, auprès de la collectivité signataire du présent document.

**

Réglementation de la circulation sur la RD1091 du PR 20+500 au PR 21+000 (Livet-et-Gavet) situés hors agglomération

Arrêté N°2018-30129 du 28/06/2018

Le Président du Département de l'Isère

Vu la demande de Sobeca

Vu le Code général des collectivités territoriales et notamment les articles L. 3221-4 et L. 3221-5

Vu le Code de la route et notamment l'article R. 411-8

Vu le Code de la voirie routière

Vu la loi n° 82-213 du 2 mars 1982 relative aux droits et libertés des Communes, des Départements et des Régions, modifiée et complétée par la loi n° 82-623 du 22 juillet 1982, la loi n° 83-8 du 7 janvier 1983 et la loi n° 2004-809 du 13 août 2004 sur les libertés et responsabilités locales ;

Vu l'instruction interministérielle sur la signalisation routière et notamment le livre 1, 4ème partie, signalisation de prescription

Vu le décret n° 2010-578 du 31 mai 2010 modifiant le décret 2009-615 du 3 juin 2009 portant inscription de la R.D. D1091 dans la nomenclature des voies à grande circulation

VU l'arrêté du 24 novembre 1967 modifié relatif à la signalisation des routes et autoroutes et l'instruction interministérielle modifiée portant sur le même objet

Vu l'arrêté 2015-256 du 4 février 2015 portant règlement de voirie départemental

Vu l'arrêté du Président du Département n°2018-4099 du 30/04/2018 portant délégation de signature

Vu l'avis favorable du Préfet en date du 27/06/2018

Considérant que les travaux de mise en place de fourreaux nécessitent de régler la circulation selon les dispositions indiquées dans les articles suivants, afin d'assurer la sécurité des usagers et des personnels travaillant sur le chantier réalisé par l'entreprise Sobeca

Arrête :

Préambule :

Le choix du (des) mode(s) d'exploitation du chantier est, normalement, préalablement déterminé par le Maître d'Oeuvre des travaux. Le(s) mode(s) d'exploitation du chantier est (sont) proposé(s) par l'entreprise chargée de réaliser les travaux à l'autorité détentrice du pouvoir de police de la circulation. Les modes d'exploitation du chantier, conformes au volume 6 du guide technique du SETRA relatif au choix d'un mode d'exploitation (édition 2002), pouvant être appliqués sont :

- Chantier sur accotement
- Léger empiètement sur la chaussée
- Fort empiètement sur la chaussée
- Neutralisation d'une voie sur route à 3 voies
- Alternat de circulation
- Chaussée provisoire
- Coupure avec ou sans détournement de circulation

Le chantier peut être « fixe » ou « mobile » selon son mode de réalisation conformément aux articles 130.B.1 et 131 de la 8ème partie de l'Instruction Interministérielle sur la Signalisation Routière.

Lorsque l'empiètement du chantier sur la chaussée impose un déport de trajectoire mais permet encore le croisement de 2 véhicules poids lourds (6 mètres de largeur de chaussée au minimum), il n'est pas mis en place d'alternat. (cf fiches CF12 ou CF13 du volume 1 du manuel du chef de chantier)

Article 1

Les prescriptions suivantes s'appliquent :

- À compter du 02/07/2018 jusqu'au 06/07/2018 à 12h00, sur RD1091 du PR 20+500 au PR 21+000 (Livet-et-Gavet) situés hors agglomération, la circulation est alternée par feux, B15+C18 et K10 la journée.

Dès lors que l'empiètement du chantier induit une largeur de chaussée inférieure à 6 mètres, la circulation s'effectue par voie unique à sens alterné.

Il faudra toutefois veiller, lors de la mise en œuvre de l'alternat de circulation ou pour tout empiètement sur la chaussée, à garder le gabarit nécessaire au passage des transports exceptionnels, à savoir ; catégorie 3, classe D , longueur 45 m, largeur 6 m, tonnage 250 t et hauteur 6 m.

Le choix du type d'alternat doit être adapté en permanence à la configuration des lieux et au trafic.

De manière générale, tout alternat de circulation doit être mis en œuvre selon les principes définis dans le guide technique du SETRA volume 4 (édition 2000) relatif aux alternats.

Dès que possible, l'empiètement du chantier doit être ramené à sa largeur minimum afin de rétablir la possibilité de croisement de 2 véhicules poids lourds par suppression de l'alternat. Notamment chaque soir, chaque fin de semaine et de manière générale, en période hors activité du chantier. En phase d'activité du chantier, l'alternat peut être réglé au choix, soit manuellement par piquets K10 (uniquement

de jour), soit par feux type KR11(j ou v) ou soit par panneaux B15 / C18 (cf fiches CF22, CF23 ou CF24 du volume 1 du manuel du chef de chantier). La vitesse est systématiquement limitée à 50 km/h dès lors qu'un alternat de circulation est en place. (cf art 126-A de l'IISR)

L'interdiction de dépasser est également instaurée (sur les sections sur lesquelles le dépassement est normalement autorisé)

Article 2

Si la période prévisionnelle des travaux intègre des jours hors chantier, selon la circulaire n°96-14 du 6 février 1996 relative à l'exploitation sous chantier, les travaux ne devront pas entraîner de réduction de capacité du trafic routier habituel.

Article 3

La signalisation réglementaire sera conforme aux dispositions de l'Instruction Interministérielle sur la signalisation routière.

Elle est à la charge financière et sous la responsabilité du Maître d'Ouvrage pendant toute la durée du chantier.

Elle est fournie, mise en place, remplacée et déposée, surveillée et maintenue par l'entreprise désignée par le Maître d'Ouvrage ou ses services.

Elle est sous contrôle de l'autorité détentrice du pouvoir de police de la circulation représentée par la direction territorialement compétente.

Le responsable de cette signalisation, M. Fantin Bruno est joignable au : 06.08.27.64.24

Article 4

Le Directeur général des services du département de l'Isère, Le Commandant du groupement de Gendarmerie de l'Isère, Le demandeur,

Sont chargés, chacun en ce qui le concerne, de l'application du présent arrêté dont copie sera transmise aux services destinataires suivants :

La commune impactée par la restriction Livet-et-Gavet

La Direction Régionale de l'Environnement, de l'Aménagement et du Logement (DREAL)

Conformément à l'article R 102 du Code des Tribunaux Administratifs, le présent arrêté pourra faire l'objet d'un recours contentieux devant le tribunal administratif compétent, dans un délai de deux mois à compter de sa date de notification ou de publication.

Conformément aux dispositions de la loi 78-17 du 06/01/1978 relative à l'informatique, aux fichiers et aux libertés, le bénéficiaire est informé qu'il dispose d'un droit d'accès et de rectification qu'il peut exercer, pour les informations le concernant, auprès de la collectivité signataire du présent document.

Chantiers fixes

CF22

Alternat avec sens prioritaire

Circulation alternée
Route à 2 voies

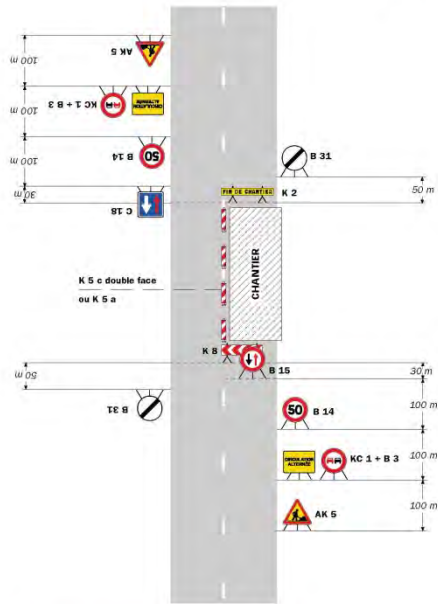

Remarque(s) :
- Dispositif à n'utiliser qu'en cas de bonne visibilité réciproque et faible trafic.
- Cf. Signalisation temporaire - Les alternats.

Routes bidirectionnelles - Édition 2000

51

CF23

Chantiers fixes

Alternat par piquets K 10

Circulation alternée
Route à 2 voies

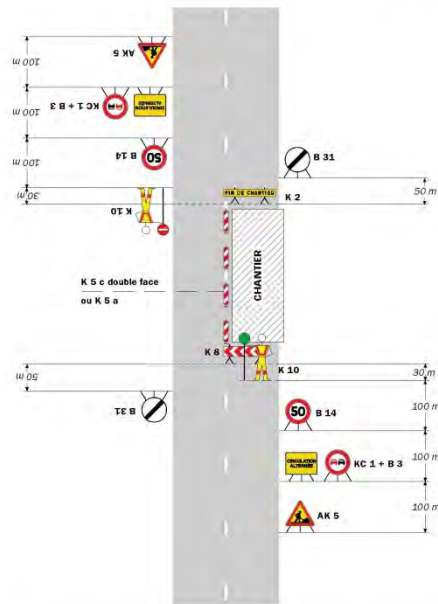

Remarque(s) :
- Dispositif applicable uniquement de jour et sous certaines conditions : Cf. Signalisation temporaire - Les alternats.
- Un panneau B 14 de limitation de vitesse à 70 km/h peut éventuellement être intercalé entre les panneaux AK 5 et KC 1.

Signalisation temporaire - SETRA

52

Chantiers fixes

CF24

Alternat par signaux tricolores

Circulation alternée
Route à 2 voies

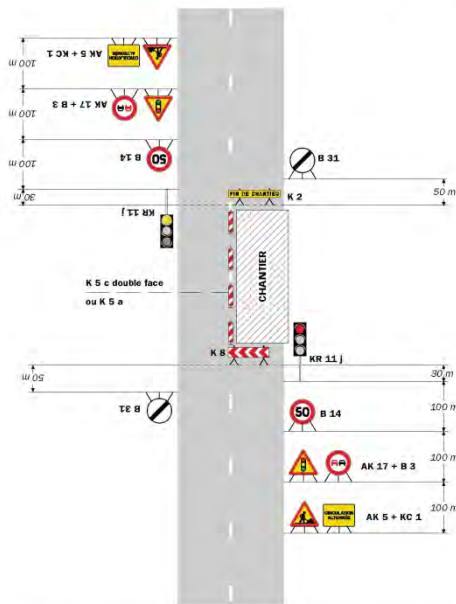

Remarque(s) :
- Schéma à appliquer notamment lorsque l'alternat doit être maintenu de nuit, en absence de visibilité réciproque.
- Pour le réglage des signaux tricolores : Cf. Signalisation temporaire - Les alternats.
- Un panneau B 14 de limitation de vitesse à 70 km/h peut éventuellement être intercalé entre les panneaux AK 5 et AK 17.

Routes bidirectionnelles - Édition 2000

53

**

Réglementation de la circulation sur la RD1091B du PR 0+000 au PR 0+030 (Le Bourg-d'Oisans) situés hors agglomération

Arrêté N°2018-30130 du 28/06/2018

LE PRESIDENT DU DEPARTEMENT DE L'ISERE

Vu la demande de Sobeca

Vu le Code général des collectivités territoriales et notamment les articles L. 3221-4 et L. 3221-5

Vu le Code de la route et notamment l'article R. 411-8

Vu le Code de la voirie routière

Vu la loi n° 82-213 du 2 mars 1982 relative aux droits et libertés des Communes, des Départements et des Régions, modifiée et complétée par la loi n° 82-623 du 22 juillet 1982, la loi n° 83-8 du 7 janvier 1983 et la loi n° 2004-809 du 13 août 2004 sur les libertés et responsabilités locales ;

Vu l'instruction interministérielle sur la signalisation routière et notamment le livre 1, 4ème partie, signalisation de prescription

VU l'arrêté du 24 novembre 1967 modifié relatif à la signalisation des routes et autoroutes et l'instruction interministérielle modifiée portant sur le même objet

Vu l'arrêté 2015-256 du 4 février 2015 portant règlement de voirie départemental

Vu l'arrêté du Président du Département n°2018-4099 du 30/04/2018 portant délégation de signature

Considérant que les travaux de mise en place de fourreaux nécessitent de réglementer la circulation selon les dispositions indiquées dans les articles suivants, afin d'assurer la sécurité des usagers et des personnels travaillant sur le chantier réalisé par l'entreprise Sobeca

Arrête:

Préambule:

Le choix du (des) mode(s) d'exploitation du chantier est, normalement, préalablement déterminé par le Maître d'Oeuvre des travaux. Le(s) mode(s) d'exploitation du chantier est (sont) proposé(s) par l'entreprise chargée de réaliser les travaux à l'autorité détentrice du pouvoir de police de la circulation. Les modes d'exploitation du chantier, conformes au volume 6 du guide technique du SETRA relatif au choix d'un mode d'exploitation (édition 2002), pouvant être appliqués sont :

- Chantier sur accotement
- Léger empiètement sur la chaussée
- Fort empiètement sur la chaussée
- Neutralisation d'une voie sur route à 3 voies
- Alternat de circulation
- Chaussée provisoire
- Coupure avec ou sans détournement de circulation

Le chantier peut être « fixe » ou « mobile » selon son mode de réalisation conformément aux articles 130.B.1 et 131 de la 8ème partie de l'Instruction Interministérielle sur la Signalisation Routière.

Lorsque l'empiètement du chantier sur la chaussée impose un déport de trajectoire mais permet encore le croisement de 2 véhicules poids lourds (6 mètres de largeur de chaussée au minimum), il n'est pas mis en place d'alternat. (cf fiches CF12 ou CF13 du volume 1 du manuel du chef de chantier)

Article 1

Les prescriptions suivantes s'appliquent :

- À compter du 02/07/2018 jusqu'au 06/07/2018 à 12h00, sur RD1091B du PR 0+000 au PR 0+030 (Le Bourg-d'Oisans) situés hors agglomération, la circulation est alternée par feux la journée.

Dès lors que l'empiètement du chantier induit une largeur de chaussée inférieure à 6 mètres, la circulation s'effectue par voie unique à sens alterné.

Le choix du type d'alternat doit être adapté en permanence à la configuration des lieux et au trafic.

De manière générale, tout alternat de circulation doit être mis en œuvre selon les principes définis dans le guide technique du SETRA volume 4 (édition 2000) relatif aux alternats.

Dès que possible, l'empiètement du chantier doit être ramené à sa largeur minimum afin de rétablir la possibilité de croisement de 2 véhicules poids lourds par suppression de l'alternat. Notamment chaque soir, chaque fin de semaine et de manière générale, en période hors activité du chantier.

En phase d'activité du chantier, l'alternat peut être réglé au choix, soit manuellement par piquets K10 (uniquement de jour), soit par feux type KR11(j ou v) ou soit par panneaux B15 / C18 (cf fiches CF22, CF23 ou CF24 du volume 1 du manuel du chef de chantier). La vitesse est systématiquement limitée à 50 km/h dès lors qu'un alternat de circulation est en place. (cf art 126-A de l'IISR)

L'interdiction de dépasser est également instaurée (sur les sections sur lesquelles le dépassement est normalement autorisé)

Article 2

Si la période prévisionnelle des travaux intègre des jours hors chantier, selon la circulaire n°96-14 du 6 février 1996 relative à l'exploitation sous chantier, les travaux ne devront pas entraîner de réduction de capacité du trafic routier habituel.

Article 3

La signalisation réglementaire sera conforme aux dispositions de l'Instruction Interministérielle sur la signalisation routière.

Elle est à la charge financière et sous la responsabilité du Maître d'Ouvrage pendant toute la durée du chantier.

Elle est fournie, mise en place, remplacée et déposée, surveillée et maintenue par l'entreprise désignée par le Maître d'Ouvrage ou ses services.

Elle est sous contrôle de l'autorité détentrice du pouvoir de police de la circulation représentée par la direction territorialement compétente.

Le responsable de cette signalisation, M. Fantin Bruno est joignable au : 06.08.27.64.24

Article 4

Le Directeur général des services du département de l'Isère, Le Commandant du groupement de Gendarmerie de l'Isère, Le demandeur,

Sont chargés, chacun en ce qui le concerne, de l'application du présent arrêté dont copie sera transmise aux services destinataires suivants :

La commune impactée par la restriction Le Bourg-d'Oisans

Conformément à l'article R 102 du Code des Tribunaux Administratifs, le présent arrêté pourra faire l'objet d'un recours contentieux devant le tribunal administratif compétent, dans un délai de deux mois à compter de sa date de notification ou de publication.

Conformément aux dispositions de la loi 78-17 du 06/01/1978 relative à l'informatique, aux fichiers et aux libertés, le bénéficiaire est informé qu'il dispose d'un droit d'accès et de rectification qu'il peut exercer, pour les informations le concernant, auprès de la collectivité signataire du présent document.

Chantiers fixes

CF22

Alternat avec sens prioritaire

Circulation alternée
Route à 2 voies

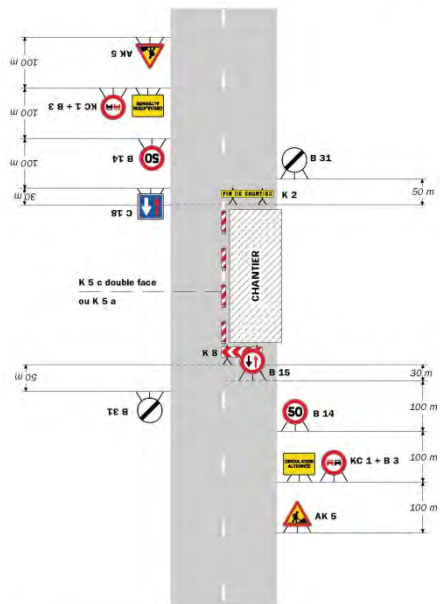

Remarque(s) :
 - Dispositif à n'utiliser qu'en cas de bonne visibilité réciproque et faible trafic.
 - Cf. Signalisation temporaire - Les alternats.

Routes bidirectionnelles - Édition 2000

51

CF23

Chantiers fixes

Alternat par piquets K 10

Circulation alternée
Route à 2 voies

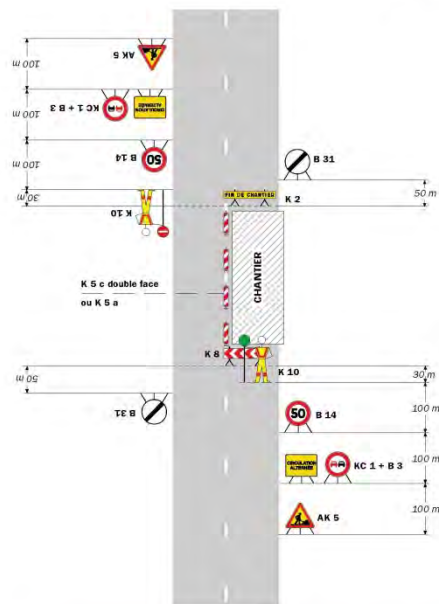

Remarque(s) :
 - Dispositif applicable uniquement de jour et sous certaines conditions : Cf. Signalisation temporaire - Les alternats.
 - Un panneau B 14 de limitation de vitesse à 70 km/h peut éventuellement être intercalé entre les panneaux AK 5 et KC 1.

Signalisation temporaire - SETRA

52

Chantiers fixes

CF24

Alternat par signaux tricolores

Circulation alternée
Route à 2 voies

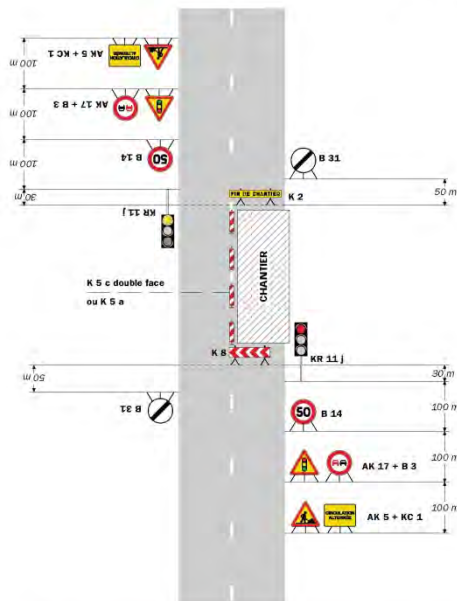

Remarque(s) :
 - Schéma à appliquer notamment lorsque l'alternat doit être maintenu de nuit, en absence de visibilité réciproque.
 - Pour le réglage des signaux tricolores : Cf. Signalisation temporaire - Les alternats.
 - Un panneau B 14 de limitation de vitesse à 70 km/h peut éventuellement être intercalé entre les panneaux AK 5 et AK 17.

Routes bidirectionnelles - Édition 2000

53

**

Réglementation de la circulation sur la RD211 du PR 0+700 au PR 3+120 (Le Bourg-d'Oisans et La Garde) situés hors agglomération, D211 du PR 3+610 au PR 8+580 (La Garde et Huez) situés hors agglomération, D211 du PR 9+875 au PR 11+660 (Huez) situés hors agglomération et D211F du PR 0+000 au PR 2+430 (Huez) situés hors agglomération

Arrêté N°2018-30134 du 28/06/2018

LE PRESIDENT DU DEPARTEMENT DE L'ISERE

Vu la demande en date du 27/06/2018 de Oisans Tourisme

Vu le Code général des collectivités territoriales et notamment les articles L. 3221-4 et L. 3221-5

Vu la loi n° 82-213 du 2 mars 1982 relative aux droits et libertés des Communes, des Départements et des Régions, modifiée et complétée par la loi n° 82-623 du 22 juillet 1982, la loi n° 83-8 du 7 janvier 1983 et la loi n° 2004-809 du 13 août 2004 sur les libertés et responsabilités locales

Vu le Code de la voirie routière

Vu le Code de la route et notamment l'article R. 411-8

Vu l'instruction interministérielle sur la signalisation routière et notamment le livre 1, 4ème partie, signalisation de prescription

Vu l'arrêté du 24 novembre 1967 modifié relatif à la signalisation des routes et autoroutes et l'instruction interministérielle modifiée portant sur le même objet

Vu l'arrêté 2015-256 du 4 février 2015 portant règlement de voirie départemental

Vu l'arrêté du Président du Département n°2018-4099 du 30/04/2018 portant délégation de signature

Considérant que pour permettre le bon déroulement de l'épreuve sportive "Oisans Col Séries" empruntant un itinéraire dans le département de l'Isère et pour assurer la sécurité des usagers de la voie, des organisateurs de l'épreuve, des personnels sur l'itinéraire de la course, et des concurrents, il y a lieu de réglementer la circulation de tous les véhicules sur les routes départementales impactées.

Arrête:

Article 1

Le 07/08/2018, sur RD211 du PR 0+700 au PR 3+120 (Le Bourg-d'Oisans et La Garde) situés hors agglomération, D211 du PR 3+610 au PR 8+580 (La Garde et Huez) situés hors agglomération, D211 du PR 9+875 au PR 11+660 (Huez) situés hors agglomération et D211F du PR 0+000 au PR 2+430 (Huez) situés hors agglomération, la circulation des tous les véhicules à moteur est interdite de 9h00 à 11h00 . Cette disposition ne s'applique toutefois pas aux véhicules de police, véhicules de secours, véhicules intervenant dans le cadre de l'entretien et de l'exploitation de la route et véhicules de l'association, quand la situation le permet.

Article 2

Le jalonnement de l'évènement (panneaux d'informations à l'utilisateur) et le balisage nécessaire à son bon déroulement (circuits) seront mis en place, entretenus, et déposés par l'organisateur.

Article 3

Les horaires de fermetures et d'ouvertures seront adaptés par les forces de l'ordre, suivant la configuration des événements, notamment en ce qui concerne les avancements d'horaires de fermeture de routes et les retards de réouverture, par rapport aux horaires de l'épreuve.

La gestion des fermetures de routes sera assurée par les forces de l'ordre ou les signaleurs déclarés en préfecture de l'Isère et mis à disposition par l'organisateur.

Le stationnement sera interdit des deux côtés de la chaussée sur la RD 211 du PR 0+000 au PR 1+000

Article 4

La signalisation réglementaire sera conforme aux dispositions de l'Instruction Interministérielle sur la signalisation routière.

Elle est à la charge financière et sous la responsabilité de l'entité l'ayant mise en place et ce, pendant toute la durée de l'évènement.

Article 5

Le Directeur général des services du département de l'Isère, Le Commandant du groupement de Gendarmerie de l'Isère, Le demandeur,

Sont chargés, chacun en ce qui le concerne, de l'application du présent arrêté dont copie sera transmise aux services destinataires suivants :

Les communes impactées par la restriction Le Bourg-d'Oisans, La Garde et Huez

Conformément à l'article R 102 du Code des Tribunaux Administratifs, le présent arrêté pourra faire l'objet d'un recours contentieux devant le tribunal administratif compétent, dans un délai de deux mois à compter de sa date de notification ou de publication.

Conformément aux dispositions de la loi 78-17 du 06/01/1978 relative à l'informatique, aux fichiers et aux libertés, le bénéficiaire est informé qu'il dispose d'un droit d'accès et de rectification qu'il peut exercer, pour les informations le concernant, auprès de la collectivité signataire du présent document.

**

Réglementation de la circulation sur la RD44 du PR 0+000 au PR 3+0330 (Le Bourg-d'Oisans et Oz-en-Oisans) situés hors agglomération et D44B du PR 0+000 au PR 9+060 (Oz-en-Oisans et Villard-Reculas) situés hors agglomération

Arrêté N°2018-30136 du 28/06/2018

LE PRESIDENT DU DEPARTEMENT DE L'ISERE

Vu la demande en date du 27/06/2018 de Oisans Tourisme

Vu le Code général des collectivités territoriales et notamment les articles L. 3221-4 et L. 3221-5

Vu la loi n° 82-213 du 2 mars 1982 relative aux droits et libertés des Communes, des Départements et des Régions, modifiée et complétée par la loi n° 82-623 du 22 juillet 1982, la loi n° 83-8 du 7 janvier 1983 et la loi n° 2004-809 du 13 août 2004 sur les libertés et responsabilités locales

Vu le Code de la voirie routière

Vu le Code de la route et notamment l'article R. 411-8

Vu l'instruction interministérielle sur la signalisation routière et notamment le livre 1, 4ème partie, signalisation de prescription

Vu l'arrêté du 24 novembre 1967 modifié relatif à la signalisation des routes et autoroutes et l'instruction interministérielle modifiée portant sur le même objet

Vu l'arrêté 2015-256 du 4 février 2015 portant règlement de voirie départemental

Vu l'arrêté du Président du Département n°2018-4099 du 30/04/2018 portant délégation de signature

Considérant que pour permettre le bon déroulement de l'épreuve sportive "Oisans Col Séries" empruntant un itinéraire dans le département de l'Isère et pour assurer la sécurité des usagers de la voie, des organisateurs de l'épreuve, des personnels sur l'itinéraire de la course, et des concurrents, il y a lieu de réglementer la circulation de tous les véhicules sur les routes départementales impactées.

Arrête:

Article 1

- Le 14/08/2018, sur RD44 du PR 0+000 au PR 3+330 (Le Bourg-d'Oisans et Oz-en-Oisans) situés hors agglomération et D44B du PR 0+000 au PR 9+060 (Oz-en-Oisans et Villard-Reculas) situés hors agglomération, la circulation des tous les véhicules à moteur est interdite de 9h00 à 11h00. Cette disposition ne s'applique toutefois pas aux véhicules de police, véhicules de secours, véhicules intervenant dans le cadre de l'entretien et de l'exploitation de la route et véhicules de l'association, quand la situation le permet.

Article 2

Le jalonnement de l'évènement (panneaux d'informations à l'utilisateur) et le balisage nécessaire à son bon déroulement (circuits) seront mis en place, entretenus, et déposés par l'organisateur.

Article 3

Les horaires de fermetures et d'ouvertures seront adaptés par les forces de l'ordre, suivant la configuration des événements, notamment en ce qui concerne les avancements d'horaires de fermeture de routes et les retards de réouverture, par rapport aux horaires de l'épreuve.

La gestion des fermetures de routes sera assurée par les forces de l'ordre ou les signaleurs déclarés en préfecture de l'Isère et mis à disposition par l'organisateur.

Le stationnement sera interdit des deux côtés de la chaussée sur la RD 526 et sur la RD 44 du PR 0+000 au PR 3+330

Article 4

La signalisation réglementaire sera conforme aux dispositions de

Elle est à la charge financière et sous la responsabilité de l'entité l'ayant mise en place et ce, pendant toute la durée de l'évènement.

Article 5

Le Directeur général des services du département de l'Isère, Le Commandant du groupement de Gendarmerie de l'Isère, Le demandeur,

Sont chargés, chacun en ce qui le concerne, de l'application du présent arrêté dont copie sera transmise aux services destinataires suivants :

Les communes impactées par la restriction Le Bourg-d'Oisans, Oz-en-Oisans et Villard- Reculas

Conformément à l'article R 102 du Code des Tribunaux Administratifs, le présent arrêté pourra faire l'objet d'un recours contentieux devant le tribunal administratif compétent, dans un délai de deux mois à compter de sa date de notification ou de publication.

Conformément aux dispositions de la loi 78-17 du 06/01/1978 relative à l'informatique, aux fichiers et aux libertés, le bénéficiaire est informé qu'il dispose d'un droit d'accès et de rectification qu'il peut exercer, pour les informations le concernant, auprès de la collectivité signataire du présent document.

**

Réglementation de la circulation sur la RD44 du PR 2+000 au PR 2+666 (Oz-en-Oisans) situés hors agglomération et D44B au PR 2+500 (Oz-en-Oisans) situé hors agglomération

Arrêté N°2018-30143 du 29/06/2018

LE PRESIDENT DU DEPARTEMENT DE L'ISERE

Vu la demande en date du 28/06/2018 de UGC Mégavalanche

Vu le Code général des collectivités territoriales et notamment les articles L. 3221-4 et L. 3221-5

Vu la loi n° 82-213 du 2 mars 1982 relative aux droits et libertés des Communes, des Départements et des Régions, modifiée et complétée par la loi n° 82-623 du 22 juillet 1982, la loi n° 83-8 du 7 janvier 1983 et la loi n° 2004-809 du 13 août 2004 sur les libertés et responsabilités locales

Vu le Code de la voirie routière

Vu le Code de la route et notamment l'article R. 411-8

Vu l'instruction interministérielle sur la signalisation routière et notamment le livre 1, 4ème partie, signalisation de prescription

Vu l'arrêté du 24 novembre 1967 modifié relatif à la signalisation des routes et autoroutes et l'instruction interministérielle modifiée portant sur le même objet

Vu l'arrêté 2015-256 du 4 février 2015 portant règlement de voirie départemental

Vu l'arrêté du Président du Département n°2018-4099 du 30/04/2018 portant délégation de signature

Considérant que pour permettre le bon déroulement de l'épreuve sportive "La Mégavalanche" empruntant un itinéraire dans le département de l'Isère et pour assurer la sécurité des usagers de la voie, des organisateurs de l'épreuve, des personnels sur l'itinéraire de la course, et des concurrents, il y a lieu de réglementer la circulation de tous les véhicules sur les routes départementales impactées.

Arrête :

Article 1

- À compter du 07/07/2018 jusqu'au 08/07/2018, sur RD44 du PR 2+0000 au PR 2+0666 (Oz-en-Oisans) situés hors agglomération et D44B au PR 2+0500 (Oz-en-Oisans) situé hors agglomération, la circulation des tous les véhicules y compris ceux non motorisés est interdite de 9h00 à 13h00 pendant des périodes n'excédant pas 5 minutes.

Cette disposition ne s'applique toutefois pas aux véhicules de police, véhicules de secours, véhicules intervenant dans le cadre de l'entretien et de l'exploitation de la route et véhicules de l'association, quand la situation le permet.

Article 2

Pendant la période de fermeture à la circulation, une déviation sera mise en place par la RD 526 et la RD 44C entre le carrefour du Pont Rouge (PR 69+285 de la RD 526) et le carrefour de La Beurrière (PR 2+666 de la RD 44)

L'accès à la Commune de Villard Reculas devra être garanti pour l'ensemble des usagers pendant toute la durée de l'épreuve. Aucune restriction ne sera mise en place sur l'itinéraire de la déviation.

Lors de la traversée de la RD 44B au PR 2+500 par les concurrents, les signaleurs équipés de gilets rétro-réfléchissants seront positionnés de part et d'autre de ce point singulier afin de faciliter le passage des coureurs.

Le jalonnement de l'évènement (panneaux d'informations à l'utilisateur) et le balisage nécessaire à son bon déroulement (circuits) seront mis en place, entretenus, et déposés par l'organisateur.

Article 3

Les horaires de fermetures et d'ouvertures seront adaptés par les forces de l'ordre, suivant la configuration des événements, notamment en ce qui concerne les avancements d'horaires de fermeture de routes et les retards de réouverture, par rapport aux horaires de l'épreuve.

La gestion des fermetures de routes sera assurée par les forces de l'ordre ou les signaleurs déclarés en préfecture de l'Isère et mis à disposition par l'organisateur.

Article 4

La signalisation réglementaire sera conforme aux dispositions de l'Instruction Interministérielle sur la signalisation routière.

Elle est à la charge financière et sous la responsabilité de l'entité l'ayant mise en place et ce, pendant toute la durée de l'évènement.

Article 5

Le Directeur général des services du département de l'Isère, Le Commandant du groupement de Gendarmerie de l'Isère, Le demandeur,

Sont chargés, chacun en ce qui le concerne, de l'application du présent arrêté dont copie sera transmise aux services destinataires suivants :

La commune impactée par la restriction Oz-en-Oisans

La Direction Régionale de l'Environnement, de l'Aménagement et du Logement (DREAL)

Conformément à l'article R 102 du Code des Tribunaux Administratifs, le présent arrêté pourra faire l'objet d'un recours contentieux devant le tribunal administratif compétent, dans un délai de deux mois à compter de sa date de notification ou de publication.

Conformément aux dispositions de la loi 78-17 du 06/01/1978 relative à l'informatique, aux fichiers et aux libertés, le bénéficiaire est informé qu'il dispose d'un droit d'accès et de rectification qu'il peut exercer, pour les informations le concernant, auprès de la collectivité signataire du présent document.

**

Réglementation de la circulation sur la RD526 du PR 68+450 au PR 68+700 (Le Bourg-d'Oisans) situés hors agglomération Rochetaillée et D1091 du PR 24+800 au PR 25+000 (Le Bourg- d'Oisans) situés hors agglomération Rochetaillée

Arrêté N°2018-30162 du 29/06/2018

LE PRESIDENT DU DEPARTEMENT DE L'ISERE

Vu la demande de S.A.R.L. G.F.T.P EURL.

Vu le Code général des collectivités territoriales et notamment les articles L. 3221-4 et L. 3221-5

Vu le Code de la route et notamment l'article R. 411-8

Vu le Code de la voirie routière

Vu la loi n° 82-213 du 2 mars 1982 relative aux droits et libertés des Communes, des Départements et des Régions, modifiée et complétée par la loi n° 82-623 du 22 juillet 1982, la loi n° 83-8 du 7 janvier 1983 et la loi n° 2004-809 du 13 août 2004 sur les libertés et responsabilités locales ;

Vu l'instruction interministérielle sur la signalisation routière et notamment le livre 1, 4ème partie, signalisation de prescription

Vu le décret n° 2010-578 du 31 mai 2010 modifiant le décret 2009-615 du 3 juin 2009 portant inscription de la R.D. D526 et D1091 dans la nomenclature des voies à grande circulation

VU l'arrêté du 24 novembre 1967 modifié relatif à la signalisation des routes et autoroutes et l'instruction interministérielle modifiée portant sur le même objet

Vu l'arrêté 2015-256 du 4 février 2015 portant règlement de voirie départemental

Vu l'arrêté du Président du Département n°2018-4099 du 30/04/2018 portant délégation de signature

Considérant que les travaux de mise en place de fourreaux nécessitent de régler la circulation selon les dispositions indiquées dans les articles suivants, afin d'assurer la sécurité des usagers et des personnels travaillant sur le chantier réalisé par l'entreprise S.A.R.L. G.F.T.P EURL.

Arrête :

Préambule :

Le choix du (des) mode(s) d'exploitation du chantier est, normalement, préalablement déterminé par le Maître d'Oeuvre des travaux. Le(s) mode(s) d'exploitation du chantier est (sont) proposé(s) par l'entreprise chargée de réaliser les travaux à l'autorité détentrice du pouvoir de police de la circulation. Les modes d'exploitation du chantier, conformes au volume 6 du guide technique du SETRA relatif au choix d'un mode d'exploitation (édition 2002), pouvant être appliqués sont :

- Chantier sur accotement
- Léger empiètement sur la chaussée
- Fort empiètement sur la chaussée
- Neutralisation d'une voie sur route à 3 voies
- Alternat de circulation
- Chaussée provisoire
- Coupure avec ou sans détournement de circulation

Le chantier peut être « fixe » ou « mobile » selon son mode de réalisation conformément aux articles 130.B.1 et 131 de la 8ème partie de l'Instruction Interministérielle sur la Signalisation Routière.

Lorsque l'empiètement du chantier sur la chaussée impose un déport de trajectoire mais permet encore le croisement de 2 véhicules poids lourds (6 mètres de largeur de chaussée au minimum), il n'est pas mis en place d'alternat. (cf fiches CF12 ou CF13 du volume 1 du manuel du chef de chantier)

Article 1

Les prescriptions suivantes s'appliquent :

- À compter du 02/07/2018 jusqu'au 06/07/2018 à 12h00, sur la RD526 du PR 68+450 au PR 68+700 (Le Bourg-d'Oisans) situés hors agglomération Rochetaillée, la circulation est alternée par feux la journée.

Dès lors que l'empiétement du chantier induit une largeur de chaussée inférieure à 6 mètres, la circulation s'effectue par voie unique à sens alterné.

Le choix du type d'alternat doit être adapté en permanence à la configuration des lieux et au trafic.

De manière générale, tout alternat de circulation doit être mis en œuvre selon les principes définis dans le guide technique du SETRA volume 4 (édition 2000) relatif aux alternats.

Dès que possible, l'empiétement du chantier doit être ramené à sa largeur minimum afin de rétablir la possibilité de croisement de 2 véhicules poids lourds par suppression de l'alternat. Notamment chaque soir.

En phase d'activité du chantier, l'alternat peut être réglé au choix, soit manuellement par piquets K10 (uniquement de jour), soit par feux type KR11(j ou v) ou soit par panneaux B15 / C18 (cf fiches CF22, CF23 ou CF24 du volume 1 du manuel du chef de chantier). La vitesse est systématiquement limitée à 50 km/h dès lors qu'un alternat de circulation est en place. (cf art 126-A de l'IISR)

L'interdiction de dépasser est également instaurée (sur les sections sur lesquelles le dépassement est normalement autorisé)

Article 2

Si la période prévisionnelle des travaux intègre des jours hors chantier, selon la circulaire n°96-14 du 6 février 1996 relative à l'exploitation sous chantier, les travaux ne devront pas entraîner de réduction de capacité du trafic routier habituel.

Article 3

La signalisation réglementaire sera conforme aux dispositions de

Elle est à la charge financière et sous la responsabilité du Maître d'Ouvrage pendant toute la durée du chantier.

Elle est fournie, mise en place, remplacée et déposée, surveillée et maintenue par l'entreprise désignée par le Maître d'Ouvrage ou ses services.

Elle est sous contrôle de l'autorité détentrice du pouvoir de police de la circulation représentée par la direction territorialement compétente.

Le responsable de cette signalisation, M. Guillaud Daniel est joignable au : 06.75.46.95.80

Article 4

Le Directeur général des services du département de l'Isère, Le Commandant du groupement de Gendarmerie de l'Isère, Le demandeur,

Sont chargés, chacun en ce qui le concerne, de l'application du présent arrêté dont copie sera transmise aux services destinataires suivants :

La commune impactée par la restriction Le Bourg-d'Oisans

La Direction Régionale de l'Environnement, de l'Aménagement et du Logement (DREAL)

Conformément à l'article R 102 du Code des Tribunaux Administratifs, le présent arrêté pourra faire l'objet d'un recours contentieux devant le tribunal administratif compétent, dans un délai de deux mois à compter de sa date de notification ou de publication.

Conformément aux dispositions de la loi 78-17 du 06/01/1978 relative à l'informatique, aux fichiers et aux libertés, le bénéficiaire est informé qu'il dispose d'un droit d'accès et de rectification qu'il peut exercer, pour les informations le concernant, auprès de la collectivité signataire du présent document.

Chantiers fixes

CF22

Alternat avec sens prioritaire

Circulation alternée
Route à 2 voies

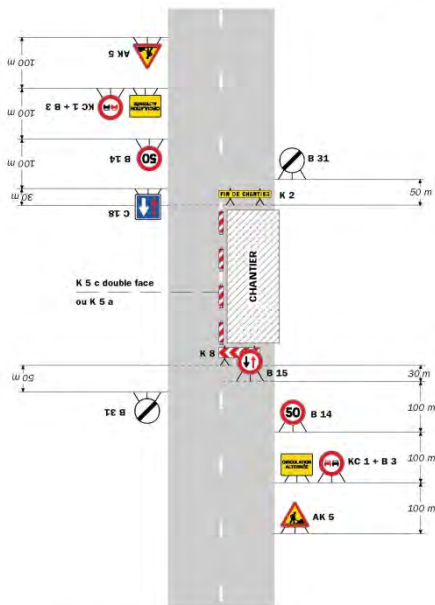

Remarque(s) :
- Dispositif à n'utiliser qu'en cas de bonne visibilité réciproque et faible trafic.
- Cf. Signalisation temporaire - Les alternats.

Routes bidirectionnelles - Édition 2000

51

Chantiers fixes

CF23

Alternat par piquets K 10

Circulation alternée
Route à 2 voies

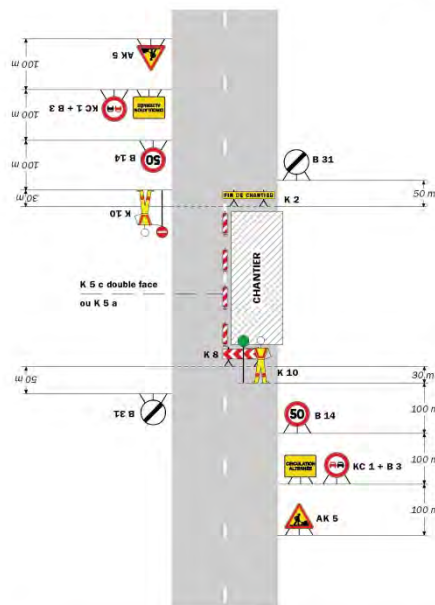

Remarque(s) :
- Dispositif applicable uniquement de jour et sous certaines conditions : Cf. Signalisation temporaire - Les alternats.
- Un panneau B 14 de limitation de vitesse à 70 km/h peut éventuellement être intercalé entre les panneaux AK 5 et KC 1.

Signalisation temporaire - SETRA

52

Chantiers fixes

CF24

Alternat par signaux tricolores

Circulation alternée
Route à 2 voies

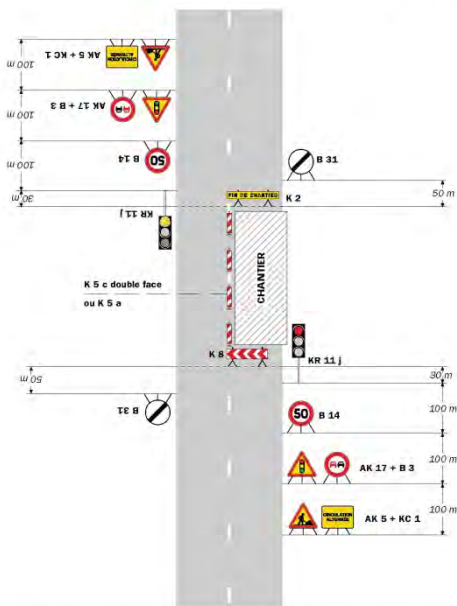

Remarque(s) :
- Schéma à appliquer notamment lorsque l'alternat doit être maintenu de nuit, en absence de visibilité réciproque.
- Pour le réglage des signaux tricolores : Cf. Signalisation temporaire - Les alternats.
- Un panneau B 14 de limitation de vitesse à 70 km/h peut éventuellement être intercalé entre les panneaux AK 5 et AK 17.

Routes bidirectionnelles - Édition 2000

53

Chantiers fixes

CF27

Circulation alternée
Au droit du carrefour

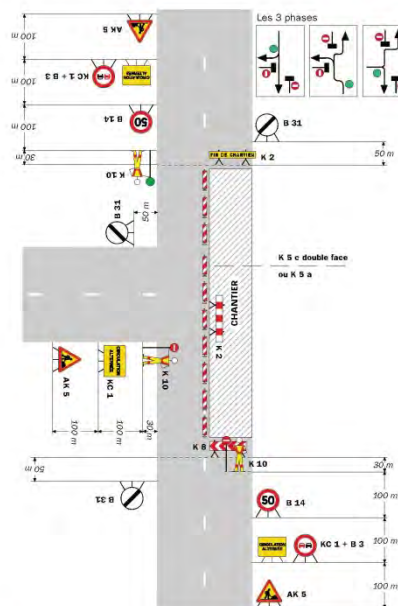

Remarque(s) :

Signalisation temporaire - SETRA

58

**

Réglementation de la circulation sur la RD1091 du PR 26+600 au PR 26+800 (Le Bourg-d'Oisans) situés hors agglomération Les Sables et RD1091 du PR 29+800 au PR 30+000 (Le Bourg- d'Oisans) situés hors agglomération La Paute

Arrêté N°2018-30165 du 29/06/2018

LE PRESIDENT DU DEPARTEMENT DE L'ISERE

Vu la demande de Constructel

Vu le Code général des collectivités territoriales et notamment les articles L. 3221-4 et L. 3221-5

Vu le Code de la route et notamment l'article R. 411-8

Vu le Code de la voirie routière

Vu la loi n° 82-213 du 2 mars 1982 relative aux droits et libertés des Communes, des Départements et des Régions, modifiée et complétée par la loi n° 82-623 du 22 juillet 1982, la loi n° 83-8 du 7 janvier 1983 et la loi n° 2004-809 du 13 août 2004 sur les libertés et responsabilités locales ;

Vu l'instruction interministérielle sur la signalisation routière et notamment le livre 1, 4ème partie, signalisation de prescription

Vu le décret n° 2010-578 du 31 mai 2010 modifiant le décret 2009-615 du 3 juin 2009 portant inscription de la R.D. D1091 dans la nomenclature des voies à grande circulation

VU l'arrêté du 24 novembre 1967 modifié relatif à la signalisation des routes et autoroutes et l'instruction interministérielle modifiée portant sur le même objet

Vu l'arrêté 2015-256 du 4 février 2015 portant règlement de voirie départemental

Vu l'arrêté du Président du Département n°2018-4099 du 30/04/2018 portant délégation de signature

Considérant que les travaux de changement de cadre et tampon sur chambre Télécom nécessitent de régler la circulation selon les dispositions indiquées dans les articles suivants, afin d'assurer la sécurité des usagers et des personnels travaillant sur le chantier réalisé par l'entreprise Constructel

Arrête :

Préambule :

Le choix du (des) mode(s) d'exploitation du chantier est, normalement, préalablement déterminé par le Maître d'Oeuvre des travaux. Le(s) mode(s) d'exploitation du chantier est (sont) proposé(s) par l'entreprise chargée de réaliser les travaux à l'autorité détentrice du pouvoir de police de la circulation. Les modes d'exploitation du chantier, conformes au volume 6 du guide technique du SETRA relatif au choix d'un mode d'exploitation (édition 2002), pouvant être appliqués sont :

- Chantier sur accotement
- Léger empiètement sur la chaussée
- Fort empiètement sur la chaussée
- Neutralisation d'une voie sur route à 3 voies
- Alternat de circulation
- Chaussée provisoire
- Coupure avec ou sans détournement de circulation

Le chantier peut être « fixe » ou « mobile » selon son mode de réalisation conformément aux articles 130.B.1 et 131 de la 8ème partie de l'Instruction Interministérielle sur la Signalisation Routière.

Lorsque l'empiètement du chantier sur la chaussée impose un déport de trajectoire mais permet encore le croisement de 2 véhicules poids lourds (6 mètres de largeur de chaussée au minimum), il n'est pas mis en place d'alternat. (cf fiches CF12 ou CF13 du volume 1 du manuel du chef de chantier)

Article 1

Les prescriptions suivantes s'appliquent :

- À compter du 02/07/2018 jusqu'au 06/07/2018, sur RD1091 du PR 26+600 au PR 26+800 (Le Bourg-d'Oisans) situés hors agglomération Les Sables et D1091 du PR 29+800 au PR 30+000 (Le Bourg-d'Oisans) situés hors agglomération La Paute, la circulation est alternée par feux la journée.

Dès lors que l'empiètement du chantier induit une largeur de chaussée inférieure à 6 mètres, la circulation s'effectue par voie unique à sens alterné.

Le choix du type d'alternat doit être adapté en permanence à la configuration des lieux et au trafic.

De manière générale, tout alternat de circulation doit être mis en œuvre selon les principes définis dans le guide technique du SETRA volume 4 (édition 2000) relatif aux alternats.

Dès que possible, l'empiètement du chantier doit être ramené à sa largeur minimum afin de rétablir la possibilité de croisement de 2 véhicules poids lourds par suppression de l'alternat. Notamment chaque soir, chaque fin de semaine et de manière générale, en période hors activité du chantier.

En phase d'activité du chantier, l'alternat peut être réglé au choix, soit manuellement par piquets K10 (uniquement de jour), soit par feux type KR11(j ou v) ou soit par panneaux B15 / C18 (cf fiches CF22, CF23 ou CF24 du volume 1 du manuel du chef de chantier). La vitesse est systématiquement limitée à 50 km/h dès lors qu'un alternat de circulation est en place. (cf art 126-A de l'IISR)

L'interdiction de dépasser est également instaurée (sur les sections sur lesquelles le dépassement est normalement autorisé)

Article 2

Si la période prévisionnelle des travaux intègre des jours hors chantier, selon la circulaire n°96-14 du 6 février 1996 relative à l'exploitation sous chantier, les travaux ne devront pas entraîner de réduction de capacité du trafic routier habituel.

Article 3

La signalisation réglementaire sera conforme aux dispositions de l'Instruction Interministérielle sur la signalisation routière.

Elle est à la charge financière et sous la responsabilité du Maître d'Ouvrage pendant toute la durée du chantier.

Elle est fournie, mise en place, remplacée et déposée, surveillée et maintenue par l'entreprise désignée par le Maître d'Ouvrage ou ses services.

Elle est sous contrôle de l'autorité détentrice du pouvoir de police de la circulation représentée par la direction territorialement compétente.

Le responsable de cette signalisation, Mme Lydie Comte-Floret est joignable au : 06.73.32.27.74

Article 4

Le Directeur général des services du département de l'Isère, Le Commandant du groupement de Gendarmerie de l'Isère, Le demandeur,

Sont chargés, chacun en ce qui le concerne, de l'application du présent arrêté dont copie sera transmise aux services destinataires suivants :

La commune impactée par la restriction Le Bourg-d'Oisans

La Direction Régionale de l'Environnement, de l'Aménagement et du Logement (DREAL)

Conformément à l'article R 102 du Code des Tribunaux Administratifs, le présent arrêté pourra faire l'objet d'un recours contentieux devant le tribunal administratif compétent, dans un délai de deux mois à compter de sa date de notification ou de publication.

Conformément aux dispositions de la loi 78-17 du 06/01/1978 relative à l'informatique, aux fichiers et aux libertés, le bénéficiaire est informé qu'il dispose d'un droit d'accès et de rectification qu'il peut exercer, pour les informations le concernant, auprès de la collectivité signataire du présent document.

Chantiers fixes

CF22

Alternat avec sens prioritaire

Circulation alternée
Route à 2 voies

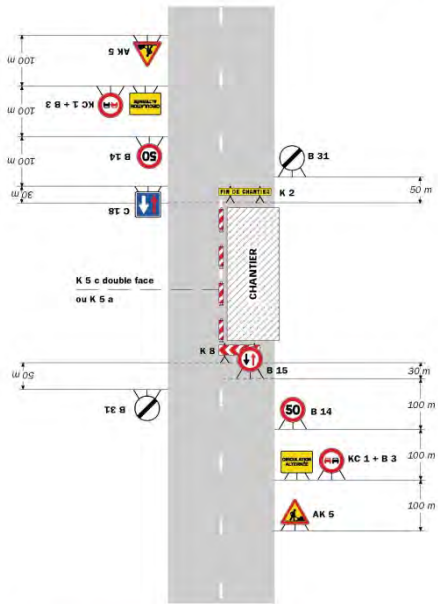

Remarque(s) :
- Dispositif à n'utiliser qu'en cas de bonne visibilité réciproque et faible trafic.
- Cf. Signalisation temporaire - Les alternats.

Routes bidirectionnelles - Édition 2000

51

CF23

Chantiers fixes

Alternat par piquets K 10

Circulation alternée
Route à 2 voies

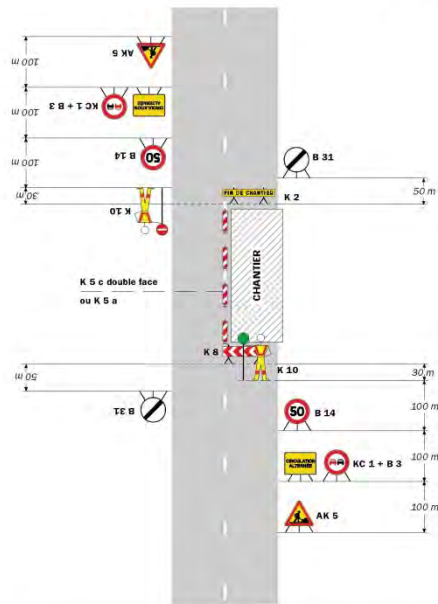

Remarque(s) :
- Dispositif applicable uniquement de jour et sous certaines conditions : Cf. Signalisation temporaire - Les alternats.
- Un panneau B 14 de limitation de vitesse à 70 km/h peut éventuellement être intercalé entre les panneaux AK 5 et KC 1.

Signalisation temporaire - SETRA

52

Chantiers fixes

CF24

Alternat par signaux tricolores

Circulation alternée
Route à 2 voies

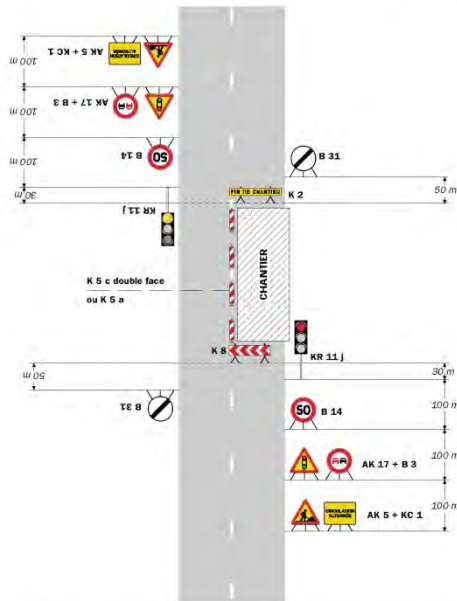

Remarque(s) :
- Schéma à appliquer notamment lorsque l'alternat doit être maintenu de nuit, en absence de visibilité réciproque.
- Pour le réglage des signaux tricolores : Cf. Signalisation temporaire - Les alternats.
- Un panneau B 14 de limitation de vitesse à 70 km/h peut éventuellement être intercalé entre les panneaux AK 5 et AK 17.

Routes bidirectionnelles - Édition 2000

53

**

Réglementation de la circulation sur la RD1091 du PR 45+700 au PR 46+000 (Mizoën et Les Deux Alpes) situés hors agglomération Le Barrage du Chambon

Arrêté N°2018-30172 du 29/06/2018

LE PRESIDENT DU DEPARTEMENT DE L'ISERE

Vu la demande de SUB-C-Marine

Vu le Code général des collectivités territoriales et notamment les articles L. 3221-4 et L. 3221-5

Vu le Code de la route et notamment l'article R. 411-8

Vu le Code de la voirie routière

Vu la loi n° 82-213 du 2 mars 1982 relative aux droits et libertés des Communes, des Départements et des Régions, modifiée et complétée par la loi n° 82-623 du 22 juillet 1982, la loi n° 83-8 du 7 janvier 1983 et la loi n° 2004-809 du 13 août 2004 sur les libertés et responsabilités locales ;

Vu l'instruction interministérielle sur la signalisation routière et notamment le livre 1, 4ème partie, signalisation de prescription

Vu le décret n° 2010-578 du 31 mai 2010 modifiant le décret 2009-615 du 3 juin 2009 portant inscription de la R.D. D1091 dans la nomenclature des voies à grande circulation

VU l'arrêté du 24 novembre 1967 modifié relatif à la signalisation des routes et autoroutes et l'instruction interministérielle modifiée portant sur le même objet

Vu l'arrêté 2015-256 du 4 février 2015 portant règlement de voirie départemental

Vu l'arrêté du Président du Département n°2018-4099 du 30/04/2018 portant délégation de signature

Considérant que les travaux visite subaquatique du Barrage du Chambon nécessitent de réglementer la circulation selon les dispositions indiquées dans les articles suivants, afin d'assurer la sécurité des usagers et des personnels travaillant sur le chantier réalisé par l'entreprise SUB-C-Marine

Arrête:

Préambule:

Le choix du (des) mode(s) d'exploitation du chantier est, normalement, préalablement

déterminé par le Maître d'Oeuvre des travaux. Le(s) mode(s) d'exploitation du chantier est (sont) proposé(s) par l'entreprise chargée de réaliser les travaux à l'autorité détentrice du pouvoir de police de la circulation. Les modes d'exploitation du chantier, conformes au volume 6 du guide technique du SETRA relatif au choix d'un mode d'exploitation (édition 2002), pouvant être appliqués sont :

- Chantier sur accotement
- Léger empiètement sur la chaussée
- Fort empiètement sur la chaussée
- Neutralisation d'une voie sur route à 3 voies
- Alternat de circulation
- Chaussée provisoire
- Coupure avec ou sans détournement de circulation

Le chantier peut être « fixe » ou « mobile » selon son mode de réalisation conformément aux articles 130.B.1 et 131 de la 8ème partie de l'Instruction Interministérielle sur la Signalisation Routière.

Lorsque l'empiètement du chantier sur la chaussée impose un déport de trajectoire mais permet encore le croisement de 2 véhicules poids lourds (6 mètres de largeur de chaussée au minimum), il n'est pas mis en place d'alternat. (cf fiches CF12 ou CF13 du volume 1 du manuel du chef de chantier)

Article 1

Les prescriptions suivantes s'appliquent :

- Le 03/07/2018, sur RD1091 du PR 45+700 au PR 46+000 (Mizoën et Les Deux Alpes) situés hors agglomération Le Barrage du Chambon, la circulation est alternée par feux de 9h00 à 14h00.

Dès lors que l'empiètement du chantier induit une largeur de chaussée inférieure à 6 mètres, la circulation s'effectue par voie unique à sens alterné.

Le choix du type d'alternat doit être adapté en permanence à la configuration des lieux et au trafic.

De manière générale, tout alternat de circulation doit être mis en œuvre selon les principes définis dans le guide technique du SETRA volume 4 (édition 2000) relatif aux alternats.

Dès que possible, l'empiètement du chantier doit être ramené à sa largeur minimum afin de rétablir la possibilité de croisement de 2 véhicules poids lourds par suppression de l'alternat. Notamment chaque soir, chaque fin de semaine et de manière générale, en période hors activité du chantier.

En phase d'activité du chantier, l'alternat peut être réglé au choix, soit manuellement par piquets K10 (uniquement de jour), soit par feux type KR11(j ou v) ou soit par panneaux B15 / C18 (cf fiches CF22, CF23 ou CF24 du volume 1 du manuel du chef de chantier). La vitesse est systématiquement limitée à 50 km/h dès lors qu'un alternat de circulation est en place. (cf art 126-A de l'IISR)

L'interdiction de dépasser est également instaurée (sur les sections sur lesquelles le dépassement est normalement autorisé)

- Le 03/07/2018 de 9h00 à 14h00 , sur RD1091 du PR 45+700 au PR 46+000

(Mizoën et Les Deux Alpes) situés hors agglomération Le Barrage du Chambon, l'empiètement sur la chaussée au droit de la zone concernée occasionne un rétrécissement de la voie de circulation et la mise en place d'une limitation de vitesse.

Cependant, cet empiètement ne nécessite pas la mise en place d'un alternat de circulation.

Le dépassement est interdit dans les deux sens de circulation.

Article 2

Si la période prévisionnelle des travaux intègre des jours hors chantier, selon la circulaire n°96-14 du 6 février 1996 relative à l'exploitation sous chantier, les travaux ne devront pas entraîner de réduction de capacité du trafic routier habituel.

Article 3

La signalisation réglementaire sera conforme aux dispositions de

Elle est à la charge financière et sous la responsabilité du Maître d'Ouvrage pendant toute la durée du chantier.

Elle est fournie, mise en place, remplacée et déposée, surveillée et maintenue par l'entreprise désignée par le Maître d'Ouvrage ou ses services.

Elle est sous contrôle de l'autorité détentrice du pouvoir de police de la circulation représentée par la direction territorialement compétente.

Le responsable de cette signalisation, M. Guillot Frédéric est joignable au : 06.15.35.52.06

Article 4

Le Directeur général des services du département de l'Isère, Le Commandant du groupement de Gendarmerie de l'Isère, Le demandeur,

Sont chargés, chacun en ce qui le concerne, de l'application du présent arrêté dont copie sera transmise aux services destinataires suivants :

Les communes impactées par la restriction Mizoën et Les Deux Alpes

La Direction Régionale de l'Environnement, de l'Aménagement et du Logement (DREAL)

Conformément à l'article R 102 du Code des Tribunaux Administratifs, le présent arrêté pourra faire l'objet d'un recours contentieux devant le tribunal administratif compétent, dans un délai de deux mois à compter de sa date de notification ou de publication.

Conformément aux dispositions de la loi 78-17 du 06/01/1978 relative à l'informatique, aux fichiers et aux libertés, le bénéficiaire est informé qu'il dispose d'un droit d'accès et de rectification qu'il peut exercer, pour les informations le concernant, auprès de la collectivité signataire du présent document.

Chantiers fixes

CF12

Léger empiètement

Circulation à double sens
Route à 2 voies

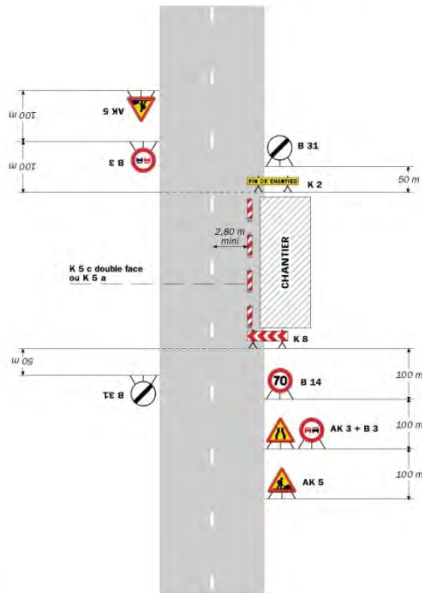

Remarque(s) :
- La signalisation de prescription, notamment la limitation de vitesse, peut éventuellement être supprimée si l'empiètement est très faible.

Routes bidirectionnelles - Edition 2000

41

CF13

Chantiers fixes

Fort empiètement

Circulation à double sens
Route à 2 voies

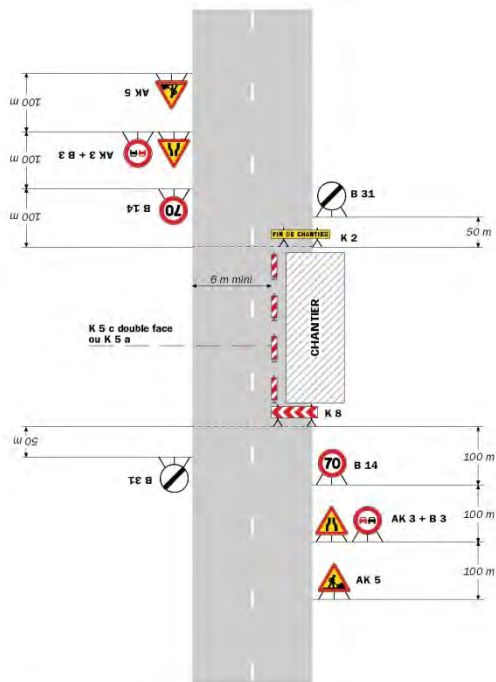

Remarque(s) :
- L'empiètement du chantier impose un déport de trajectoire notable pouvant chevaucher l'axe de la chaussée. Il permet cependant le croisement des véhicules dans des conditions de sécurité acceptables.
- Un marquage de délimitation des deux voies ouvertes au droit du chantier peut être utile sur un chantier de longue durée ou si sa longueur dépasse 500 m.

42

Signalisation temporaire - SETRA

Chantiers fixes

CF22

Alternat avec sens prioritaire

Circulation alternée
Route à 2 voies

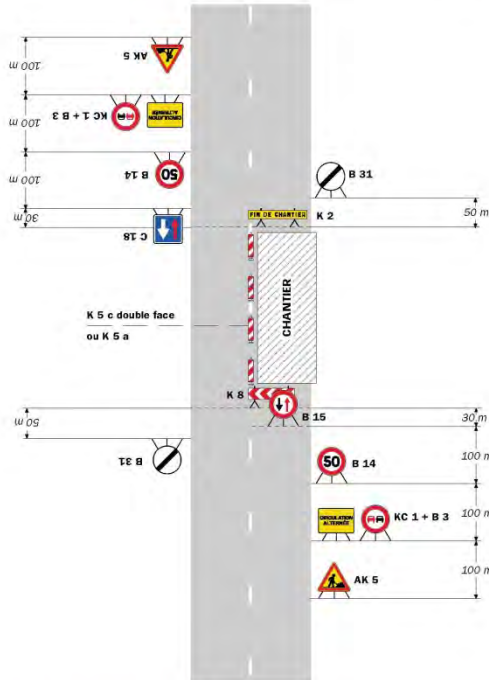

Remarque(s) :

- Dispositif à n'utiliser qu'en cas de bonne visibilité réciproque et faible trafic.
- Cf. Signalisation temporaire - Les alternats.

Routes bidirectionnelles - Édition 2000

51

Chantiers fixes

Alternat par piquets K 10

Circulation alternée
Route à 2 voies

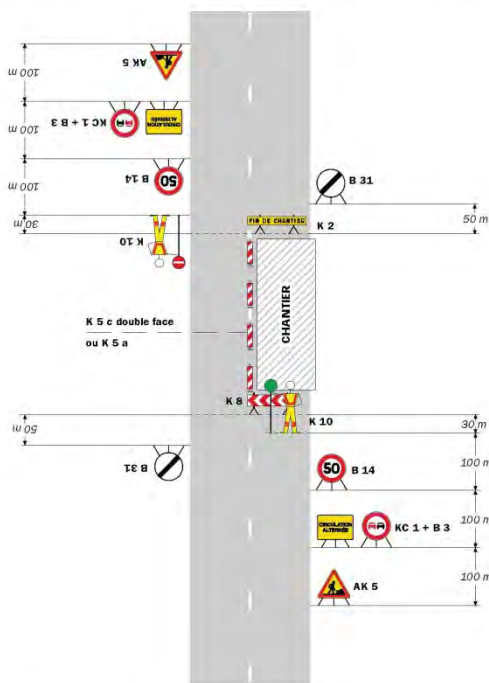

Remarque(s) :

- Dispositif applicable uniquement de jour et sous certaines conditions : Cf. Signalisation temporaire - Les alternats.
- Un panneau B 14 de limitation de vitesse à 70 km/h peut éventuellement être intercalé entre les panneaux AK 5 et KC 1.

52

Signalisation temporaire - SETRA

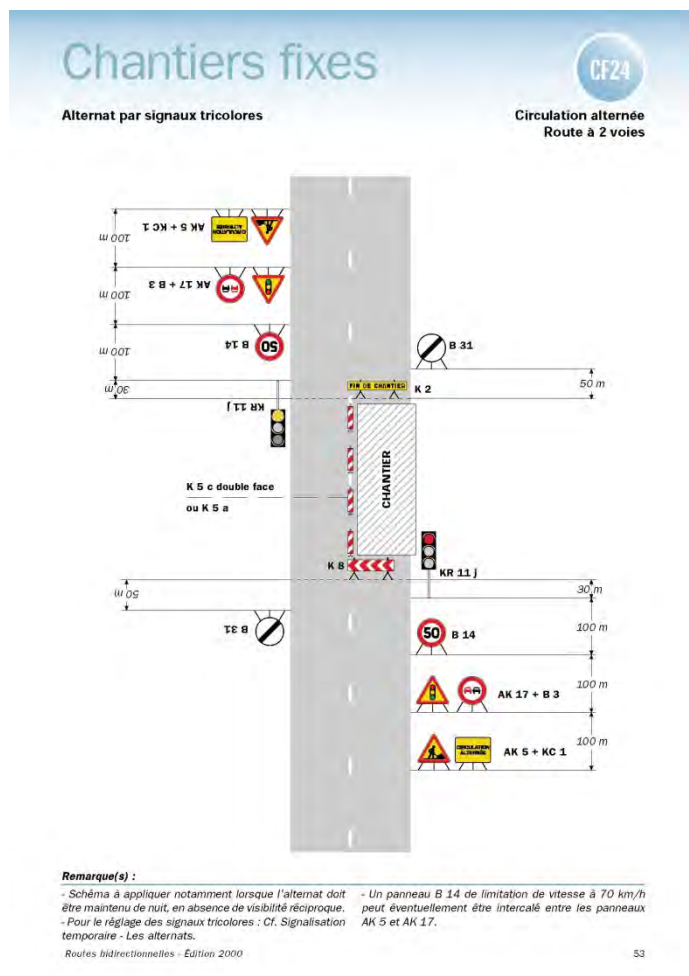

**

Réglementation de la circulation sur la RD1091 du PR 46+000 au PR 46+300 (Mizoën) situés hors agglomération

Arrêté N°2018-30178 du 29/06/2018

LE PRESIDENT DU DEPARTEMENT DE L'ISERE

Vu la demande de Setelen

Vu le Code général des collectivités territoriales et notamment les articles L. 3221-4 et L. 3221-5

Vu le Code de la route et notamment l'article R. 411-8

Vu le Code de la voirie routière

Vu la loi n° 82-213 du 2 mars 1982 relative aux droits et libertés des Communes, des Départements et des Régions, modifiée et complétée par la loi n° 82-623 du 22 juillet 1982, la loi n° 83-8 du 7 janvier 1983 et la loi n° 2004-809 du 13 août 2004 sur les libertés et responsabilités locales ;

Vu l'instruction interministérielle sur la signalisation routière et notamment le livre 1, 4ème partie, signalisation de prescription

Vu le décret n° 2010-578 du 31 mai 2010 modifiant le décret 2009-615 du 3 juin 2009 portant inscription de la R.D. D1091 dans la nomenclature des voies à grande circulation

Vu l'arrêté du 24 novembre 1967 modifié relatif à la signalisation des routes et autoroutes et l'instruction interministérielle modifiée portant sur le même objet

Vu l'arrêté 2015-256 du 4 février 2015 portant règlement de voirie départemental

Vu l'arrêté du Président du Département n°2018-4099 du 30/04/2018 portant délégation de signature

Considérant que les travaux de tirage de câbles pour le compte de Orange nécessitent de réglementer la circulation selon les dispositions indiquées dans les articles suivants, afin d'assurer la sécurité des usagers et des personnels travaillant sur le chantier réalisé par l'entreprise Setelen

Arrête:

Préambule:

Le choix du (des) mode(s) d'exploitation du chantier est, normalement, préalablement déterminé par le Maître d'Oeuvre des travaux. Le(s) mode(s) d'exploitation du chantier

est (sont) proposé(s) par l'entreprise chargée de réaliser les travaux à l'autorité détentrice du pouvoir de police de la circulation. Les modes d'exploitation du chantier, conformes au volume 6 du guide technique du SETRA relatif au choix d'un mode d'exploitation (édition 2002), pouvant être appliqués sont :

- Chantier sur accotement
- Léger empiètement sur la chaussée
- Fort empiètement sur la chaussée
- Neutralisation d'une voie sur route à 3 voies
- Alternat de circulation
- Chaussée provisoire
- Coupure avec ou sans détournement de circulation

Le chantier peut être « fixe » ou « mobile » selon son mode de réalisation conformément aux articles 130.B.1 et 131 de la 8ème partie de l'Instruction Interministérielle sur la Signalisation Routière.

Lorsque l'empiètement du chantier sur la chaussée impose un déport de trajectoire mais permet encore le croisement de 2 véhicules poids lourds (6 mètres de largeur de chaussée au minimum), il n'est pas mis en place d'alternat. (cf fiches CF12 ou CF13 du volume 1 du manuel du chef de chantier)

Article 1

Les prescriptions suivantes s'appliquent :

- À compter du 04/07/2018 jusqu'au 05/07/2018, sur RD1091 du PR 46+000 au PR 46+300 (Mizoën) situés hors agglomération, la circulation est alternée par feux la journée.

Dès lors que l'empiètement du chantier induit une largeur de chaussée inférieure à 6 mètres, la circulation s'effectue par voie unique à sens alterné.

Le choix du type d'alternat doit être adapté en permanence à la configuration des lieux et au trafic.

De manière générale, tout alternat de circulation doit être mis en œuvre selon les principes définis dans le guide technique du SETRA volume 4 (édition 2000) relatif aux alternats.

Dès que possible, l'empiètement du chantier doit être ramené à sa largeur minimum afin de rétablir la possibilité de croisement de 2 véhicules poids lourds par suppression de l'alternat. Notamment chaque soir, chaque fin de semaine et de manière générale, en période hors activité du chantier.

En phase d'activité du chantier, l'alternat peut être réglé au choix, soit manuellement par piquets K10 (uniquement de jour), soit par feux type KR11(j ou v) ou soit par panneaux B15 / C18 (cf fiches CF22, CF23 ou CF24 du volume 1 du manuel du chef de chantier). La vitesse est systématiquement limitée à 50 km/h dès lors qu'un alternat de circulation est en place. (cf art 126-A de l'IISR)

L'interdiction de dépasser est également instaurée (sur les sections sur lesquelles le dépassement est normalement autorisé)

Article 2

Si la période prévisionnelle des travaux intègre des jours hors chantier, selon la circulaire n°96-14 du 6 février 1996 relative à l'exploitation sous chantier, les travaux ne devront pas entraîner de réduction de capacité du trafic routier habituel.

Article 3

La signalisation réglementaire sera conforme aux dispositions de l'Instruction Interministérielle sur la signalisation routière.

Elle est à la charge financière et sous la responsabilité du Maître d'Ouvrage pendant toute la durée du chantier.

Elle est fournie, mise en place, remplacée et déposée, surveillée et maintenue par l'entreprise désignée par le Maître d'Ouvrage ou ses services.

Elle est sous contrôle de l'autorité détentrice du pouvoir de police de la circulation représentée par la direction territorialement compétente.

Le responsable de cette signalisation, Mme Bablet est joignable au : 04.76.75.92.56

Article 4

Le Directeur général des services du département de l'Isère, Le Commandant du groupement de Gendarmerie de l'Isère, Le demandeur,

Sont chargés, chacun en ce qui le concerne, de l'application du présent arrêté dont copie sera transmise aux services destinataires suivants :

La commune impactée par la restriction Mizoën

Conformément à l'article R 102 du Code des Tribunaux Administratifs, le présent arrêté pourra faire l'objet d'un recours contentieux devant le tribunal administratif compétent, dans un délai de deux mois à compter de sa date de notification ou de publication.

Conformément aux dispositions de la loi 78-17 du 06/01/1978 relative à l'informatique, aux fichiers et aux libertés, le bénéficiaire est informé qu'il dispose d'un droit d'accès et de rectification qu'il peut exercer, pour les informations le concernant, auprès de la collectivité signataire du présent document.

Chantiers fixes

CF22

Alternat avec sens prioritaire

Circulation alternée
Route à 2 voies

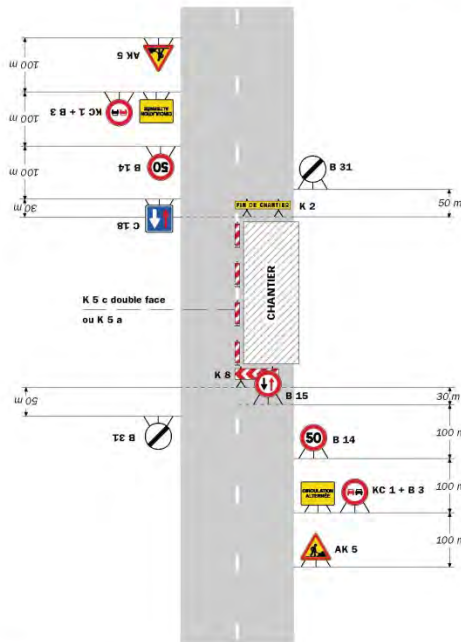

Remarque(s) :

- Dispositif à n'utiliser qu'en cas de bonne visibilité réciproque et faible trafic.
- Cf. Signalisation temporaire - Les alternats.

Routes bidirectionnelles - Édition 2000

51

CF23

Chantiers fixes

Alternat par piquets K 10

Circulation alternée
Route à 2 voies

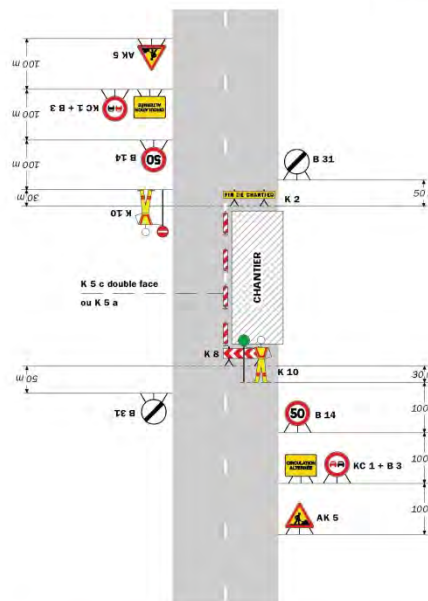

Remarque(s) :

- Dispositif applicable uniquement de jour et sous certaines conditions : Cf. Signalisation temporaire - Les alternats.
- Un panneau B 14 de limitation de vitesse à 70 km/h peut éventuellement être intercalé entre les panneaux AK 5 et KC 1.

52

Signalisation temporaire - SETRA

Chantiers fixes

CF24

Alternat par signaux tricolores

Circulation alternée
Route à 2 voies

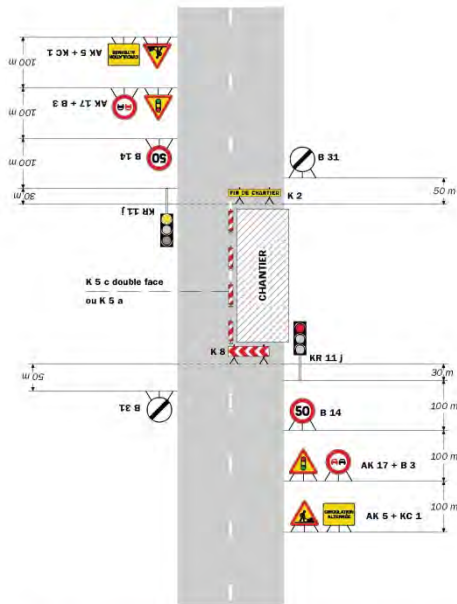

Remarque(s) :

- Schéma à appliquer notamment lorsque l'alternat doit être maintenu de nuit, en absence de visibilité réciproque.
- Pour le réglage des signaux tricolores : Cf. Signalisation temporaire - Les alternats.

Routes bidirectionnelles - Edition 2000

53

Chantiers fixes

CF27

Circulation alternée
Au droit du carrefour

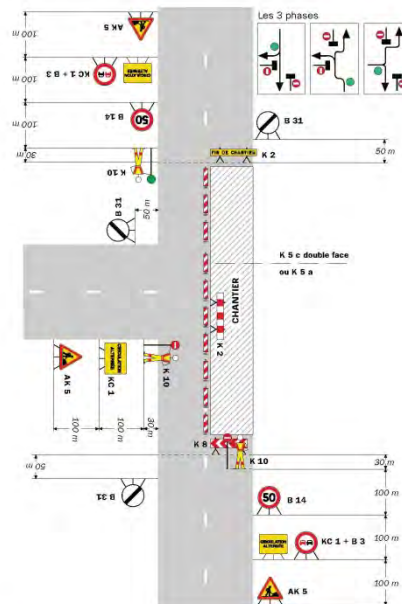

Remarque(s) :

- Un panneau B 14 de limitation de vitesse à 70 km/h peut éventuellement être intercalé entre les panneaux AK 5 et AK 17.

58

Signalisation temporaire - SETRA

**

DIRECTION TERRITORIALE SUD-GRESIVAUDAN

SERVICE AMENAGEMENT

Réglementation de la circulation sur la R.D 1092 classée à grande circulation entre les P.R. 7+500 et 8+300 sur le territoire de la commune de Saint Hilaire du Rosier hors agglomération.

Arrêté n° 2018-5034 du 29/05/2018

LE PRESIDENT DU DEPARTEMENT DE L'ISERE

Vu le code de la route, et notamment les articles L 411-1, R. 411-5, R.411-8 et R.411-21-1;

Vu le code de la voirie routière;

Vu le code général des collectivités territoriales, et notamment l'article L.3221-4;

Vu la loi n° 82-213 du 2 mars 1982 relative aux droits et libertés des Communes, des Départements et des Régions, modifiée et complétée par la loi n° 82-623 du 22 juillet 1982, la loi n° 83-8 du 7 janvier 1983 et la loi n° 2004-809 du 13 août 2004 sur les libertés et responsabilités locales;

Vu l'arrêté du 24 novembre 1967 modifié relatif à la signalisation des routes et autoroutes;

Vu le décret n° 2010-578 du 31 mai 2010 modifiant le décret 2009-615 du 3 juin 2009 portant inscription de la R.D. 1092 dans la nomenclature des voies à grande circulation;

Vu l'arrêté 2015-256 du 4 février 2015 portant règlement de voirie départemental;

Vu l'arrêté départemental n° 2018-4101 du 30/04/2018 portant délégation de signature;

Vu la demande de l'entreprise TOUTENVERT en date du 24/05/2018,

Considérant que afin d'assurer la sécurité des usagers et des personnels travaillant sur le chantier pendant les travaux de réparation de fuites sur le réseau d'eau potable par l'entreprise TOUTENVERT

demeurant 25 ZI La Gloriette 38160 Chatte, il y a lieu de régler la circulation sur la RD 1092 selon les dispositions indiquées dans les articles suivants.

Sur proposition du Directeur général des services,

Arrête:

Article 1 :

La circulation sera temporairement règlementée sur la R.D. 1092 entre les P.R 7+500 et 8+300, dans les conditions définies ci-après.

Cette règlementation sera applicable du 28/05/2018 au 12/06/2018.

Article 2 :

Le choix du mode d'exploitation du chantier est, normalement, préalablement déterminé par le Maître d'Œuvre des travaux. Le mode d'exploitation du chantier est proposé par l'entreprise chargée de réaliser les travaux à l'autorité détentrice du pouvoir de police de la circulation. Dans le cadre de cet arrêté, le mode d'exploitation du chantier retenu est :

- Alternat de circulation

L'entreprise devra respecter les principes suivants:

- Lorsque l'empiètement du chantier sur la chaussée imposera un déport de trajectoire mais permettra encore le croisement de 2 véhicules poids lourds (6 mètres de largeur de chaussée au minimum), il ne sera pas mis en place d'alternat.
- Dès lors que l'empiètement du chantier induit une largeur de chaussée inférieure à 6 mètres, la circulation s'effectuera par voie unique à sens alterné. En phase d'activité du chantier, l'alternat sera réglé par feux type KR11(j ou v).
- Dès que possible, l'empiètement du chantier devra être ramené à sa largeur minimum afin de rétablir la possibilité de croisement de 2 véhicules poids lourds par suppression de l'alternat. Notamment chaque soir, chaque fin de semaine et de manière générale, en période hors activité du chantier.
- La vitesse sera limitée à 50 km/h dès lors qu'un alternat de circulation sera en place.
- Le dépassement sera interdit dans les deux sens de circulation.
- La circulation des convois exceptionnels de 3ème catégorie de 45 m de longueur et de 7 m de largeur devra être rendu possible.

Article 3 :

La signalisation temporaire sera mise en œuvre conformément à la 8^{ème} partie de l'Instruction Interministérielle sur la Signalisation Routière traduit par :

- le volume 1 du manuel du chef de chantier relatif aux routes bidirectionnelles (édition de 2000)

dont la fiche, présentant le schéma à mettre en œuvre, est annexée au présent arrêté.

La signalisation temporaire du chantier est à la charge financière et sous la responsabilité du Maître d'Ouvrage pendant toute la durée du chantier.

Elle sera fournie, mise en place, remplacée et déposée par l'entreprise désignée par le Maître d'Ouvrage.

La surveillance et la maintenance de cette signalisation seront assurées par l'entreprise désignée par le Maître d'Ouvrage.

La signalisation temporaire du chantier est sous contrôle de l'autorité détentrice du pouvoir de police de la circulation, à savoir la direction territoriale du Sud-Grésivaudan

Article 4 :

Le présent arrêté sera publié au recueil des actes administratifs du Conseil départemental de l'Isère .

Les dispositions du présent arrêté prendront effet à compter de la date de publication précitée et de celle de la mise en place effective de la signalisation prévue à l'article précédent.

Article 5 :

Le Directeur général des services du département de l'Isère,

Le Commandant du groupement de Gendarmerie de l'Isère ou Le Directeur départemental de la sécurité publique de l'Isère selon leurs compétences territoriales respectives,

Le Responsable de l'entreprise réalisant des travaux,

Sont chargés, chacun en ce qui le concerne, de l'application du présent arrêté dont copie sera transmise par messagerie électronique, télécopie ou courrier aux services destinataires suivants:

- La Commune de Saint Hilaire du Rosier
- Les services du Conseil départemental de l'Isère :
 - Poste de Commandement Itinéraire (PCI);
 - Direction territoriale du CD38 concernée du Sud-Grésivaudan

Conformément aux dispositions de la loi 78-17 du 06/01/1978 relative à l'informatique, aux fichiers et aux libertés, le bénéficiaire est informé qu'il dispose d'un droit d'accès et de rectification qu'il peut exercer, pour les informations le concernant, auprès du département de l'Isère.

La présente décision pourra faire l'objet d'un recours devant le Tribunal Administratif compétent dans les 2 mois à compter de sa notification.

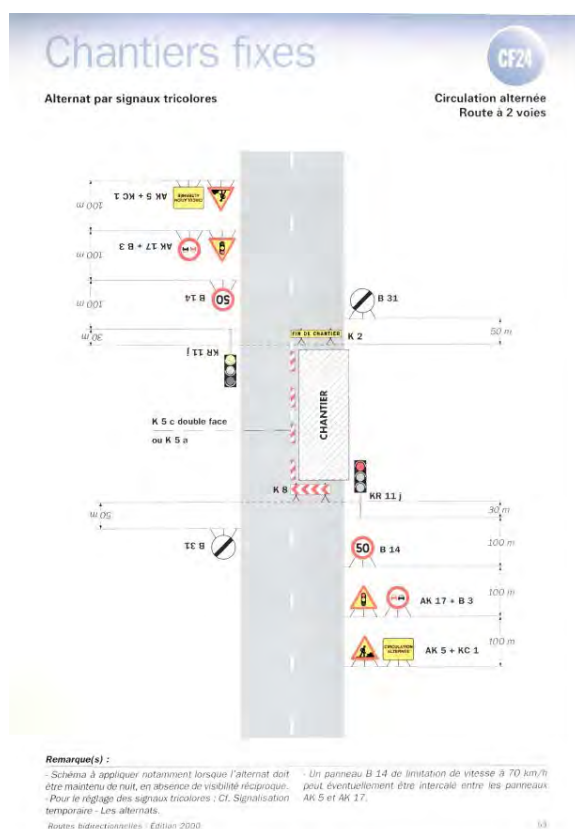

Annexe n°7

Remblayage des tranchées - fiche n°1 (cf articles 17.2.3.3, .7 et .11)

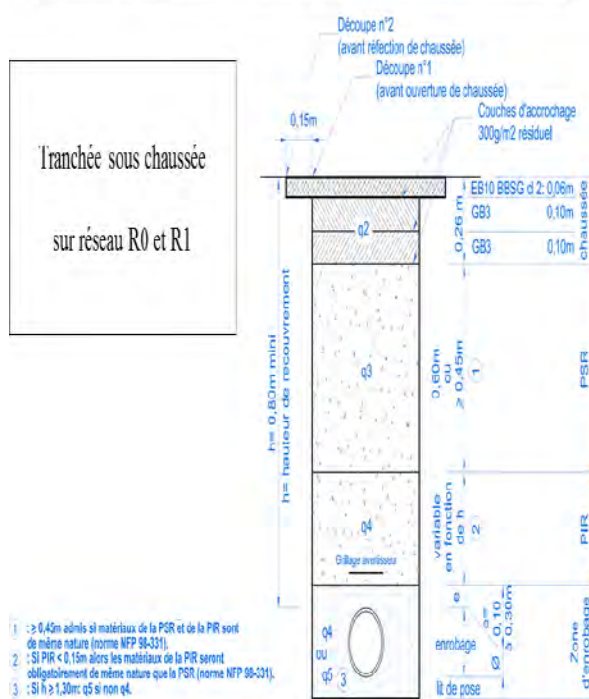

**

Réglementation de la circulation sur la R.D. 42 du P.R. 0+750 au P.R. 0+1200 sur le territoire de la commune de Têche hors agglomération.

Arrêté n° 2018-5283 du 05/06/2018

LE PRESIDENT DU CONSEIL DEPARTEMENTAL

Vu le code de la route, et notamment les articles L 411-1, R. 411-5, R.411-8 et R.411-21-1 ;

Vu le code de la voirie routière;

Vu le code général des collectivités territoriales, et notamment l'article L.3221-4;

Vu la loi n° 82-213 du 2 mars 1982 relative aux droits et libertés des Communes, des Départements et des Régions, modifiée et complétée par la loi n° 82-623 du 22 juillet 1982, la loi n° 83-8 du 7 janvier 1983 et la loi n° 2004-809 du 13 août 2004 sur les libertés et responsabilités locales;

Vu l'arrêté du 24 novembre 1967 modifié relatif à la signalisation des routes et autoroutes;

Vu l'arrêté 2015-256 du 4 février 2015 portant règlement de voirie départemental;

Vu l'arrêté portant accord de voirie 2018/3533 du 12/04/2018 portant sur la réalisation d'un réseau d'eau potable

Vu l'arrêté départemental n° 2018-4101 du 30/04/2018 portant délégation de signature,

Vu la demande de CARE TP en date du 01/06/2018,

Considérant que afin d'assurer la sécurité des usagers et des personnels travaillant sur le chantier pendant les travaux de réalisation d'un réseau d'eau potable, par l'entreprise CARE TP demeurant au 411 Route de la gare 38470 L'Albenc, pour le compte de la commune de Têche

, il y a lieu de réglementer la circulation sur la RD 42 selon les dispositions indiquées dans les articles suivants.

Sur proposition du Directeur général des services,

Arrête:

Article 1 :

La circulation sera temporairement réglementée sur la R.D. 42 entre les P.R 0+750 et 0+1200, dans les conditions définies ci-après.

Cette réglementation sera applicable du 04/06/2018 au 08/06/2018.

Article 2 :

Le choix du mode d'exploitation du chantier est, normalement, préalablement déterminé par le Maître d'Œuvre des travaux. Le mode d'exploitation du chantier est proposé par l'entreprise chargée de réaliser les travaux à l'autorité détentrice du pouvoir de police de la circulation. Dans le cadre de cet arrêté, le mode d'exploitation du chantier retenu est:

- Alternat de circulation

L'entreprise devra respecter les principes suivants:

- Lorsque l'empiètement du chantier sur la chaussée imposera un déport de trajectoire mais permettra encore le croisement de 2 véhicules poids lourds (6 mètres de largeur de chaussée au minimum), il ne sera pas mis en place d'alternat.
- Dès lors que l'empiètement du chantier induit une largeur de chaussée inférieure à 6 mètres, la circulation s'effectuera par voie unique à sens alterné. En phase d'activité du chantier, l'alternat sera réglé par feux type KR11(j ou v).
- Dès que possible, l'empiètement du chantier devra être ramené à sa largeur minimum afin de rétablir la possibilité de croisement de 2 véhicules poids lourds par suppression de l'alternat. Notamment chaque soir, chaque fin de semaine et de manière générale, en période hors activité du chantier.
- La vitesse sera limitée à 50 km/h dès lors qu'un alternat de circulation sera en place.
- Le dépassement sera interdit dans les deux sens de circulation.

Article 3 :

La signalisation temporaire sera mise en œuvre conformément à la 8^{ème} partie de l'Instruction Interministérielle sur la Signalisation Routière traduit par :

- le volume 1 du manuel du chef de chantier relatif aux routes bidirectionnelles (édition de 2000)

dont la fiche, présentant les schémas à mettre en œuvre, sont annexées au présent arrêté.

La signalisation temporaire du chantier est à la charge financière et sous la responsabilité du Maître d'Ouvrage pendant toute la durée du chantier.

Elle sera fournie, mise en place, remplacée et déposée par l'entreprise désignée par le Maître d'Ouvrage.

La surveillance et la maintenance de cette signalisation seront assurées par l'entreprise désignée par le Maître d'Ouvrage.

La signalisation temporaire du chantier est sous contrôle de l'autorité détentrice du pouvoir de police de la circulation, à savoir la direction territoriale du Sud-Grésivaudan

Article 4 :

Le présent arrêté sera publié au recueil des actes administratifs du Conseil départemental de l'Isère .

Les dispositions du présent arrêté prendront effet à compter de la date de publication précitée et de celle de la mise en place effective de la signalisation prévue à l'article précédent.

Article 5 :

Le Directeur général des services du département de l'Isère,

Le Commandant du groupement de Gendarmerie de l'Isère ou Le Directeur départemental de la sécurité publique de l'Isère selon leurs compétences territoriales respectives,

Le Responsable de l'entreprise réalisant des travaux,

Sont chargés, chacun en ce qui le concerne, de l'application du présent arrêté dont copie sera transmise par messagerie électronique, télécopie ou courrier aux services destinataires suivants:

- La Commune de Têche
- Les services du Conseil départemental de l'Isère :
 - Poste de Commandement Itinisé (PCI);
 - Direction territoriale du CD38 concernée du Sud-Grésivaudan

Conformément aux dispositions de la loi 78-17 du 06/01/1978 relative à l'informatique, aux fichiers et aux libertés, le bénéficiaire est informé qu'il dispose d'un droit d'accès et de rectification qu'il peut exercer, pour les informations le concernant, auprès du département de l'Isère.

La présente décision pourra faire l'objet d'un recours devant le Tribunal Administratif compétent dans les 2 mois à compter de sa notification.

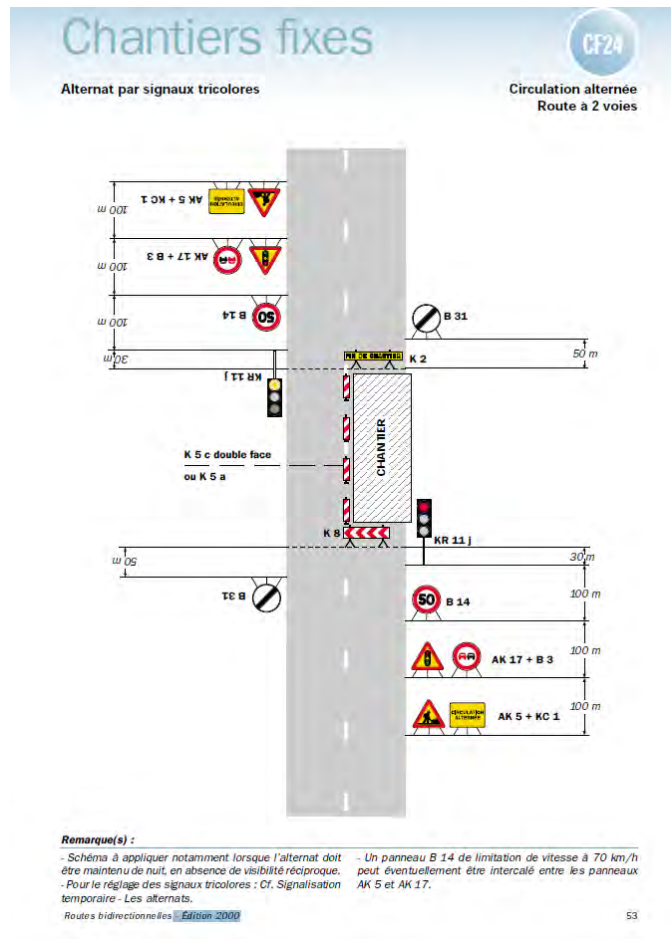

**

Réglementation de la circulation sur la R.D. 1532 entre les P.R. 2+350 2+500 sur le territoire de la commune de Saint Just de Claix hors agglomération.

Arrêté n° 2018-5332 du 05/06/2018

LE PRESIDENT DU DEPARTEMENT DE L'ISERE

Vu le code de la route, et notamment les articles L 411-1, R. 411-5, R.411-8 et R.411-21-1 ;

Vu le code de la voirie routière ;

Vu le code général des collectivités territoriales, et notamment l'article L.3221-4 ;

Vu la loi n° 82-213 du 2 mars 1982 relative aux droits et libertés des Communes, des Départements et des Régions, modifiée et complétée par la loi n° 82-623 du 22 juillet 1982, la loi n° 83-8 du 7 janvier 1983 et la loi n° 2004-809 du 13 août 2004 sur les libertés et responsabilités locales ;

Vu l'arrêté du 24 novembre 1967 modifié relatif à la signalisation des routes et autoroutes ;

Vu l'arrêté 2015-256 du 4 février 2015 portant règlement de voirie départemental ;

Vu l'arrêté départemental n° 2018-4101 du 30 avril 2018 portant délégation de signature ;

Vu la demande de STT en date du 14/05/2018,

Vu l'arrêté n° 2018-5079 du 02/01/2018 portant sur l'autorisation de voirie pour la mise en souterrain du réseau haute tension **Considérant** que afin d'assurer la sécurité des usagers et des personnels travaillant sur le chantier pendant les travaux de fouille pour piquage sur le réseau de télécommunication réalisés, par l'entreprise STT demeurant à, Quartier les Eaux, 26760

MONTELEGER, agissant pour le compte d'Orange UI Alpes, Maître d'ouvrage, il y a lieu de réglementer la circulation sur la RD 1532 selon les dispositions indiquées dans les articles suivants.

Sur proposition du Directeur général des services,

Arrête :

Article 1 :

La circulation sera temporairement règlementée sur la R.D. 1532 entre les P.R 2+350 et 2+500, dans les conditions définies ci-après.

Cette réglementation sera applicable du 11/06/2018 au 29/06/2018

Article 2 :

Le choix du mode d'exploitation du chantier est, normalement, préalablement déterminé par le Maître d'Oeuvre des travaux. Le mode d'exploitation du chantier est proposé par l'entreprise chargée de réaliser les travaux à l'autorité détentrice du pouvoir de police de la circulation. Dans le cadre de cet arrêté, le mode d'exploitation du chantier retenu est :

- Alternat de circulation

Le chantier pourra être « fixe » ou « mobile » selon son mode de réalisation conformément aux articles 130.B.1 et 131 de la 8^{ème} partie de l'Instruction Interministérielle sur la Signalisation Routière.

L'entreprise devra respecter les principes suivants :

- Lorsque l'empiètement du chantier sur la chaussée imposera un déport de trajectoire mais permettra encore le croisement de 2 véhicules poids lourds (6 mètres de largeur de chaussée au minimum), il ne sera pas mis en place d'alternat.
- Dès lors que l'empiètement du chantier induit une largeur de chaussée inférieure à 6 mètres, la circulation s'effectuera par voie unique à sens alterné. En phase d'activité du chantier, l'alternat pourra être réglé au choix de l'entreprise soit par feux type KR11(j ou v) ou soit manuellement par piquets K10. Le choix du type d'alternat devra être adapté en permanence à la configuration des lieux, et au trafic. De manière générale, tout alternat de circulation devra être mis en œuvre selon les principes définis dans le guide technique du SETRA volume 4 (édition 2000) relatif aux alternats. Dès que possible, l'empiètement du chantier devra être ramené à sa largeur minimum afin de rétablir la possibilité de croisement de 2 véhicules poids lourds par suppression de l'alternat. Notamment chaque soir, chaque fin de semaine et de manière générale, en période hors activité du chantier. La vitesse sera limitée à 50 km/h dès lors qu'un alternat de circulation sera en place.
- La vitesse sera limitée à 50 km/h dès lors que le chantier empiétera sur la chaussée sans pour autant nécessiter la mise en place d'un alternat de circulation.
- Le dépassement sera interdit dans les deux sens de circulation dès lors que le chantier empiétera sur la chaussée avec ou sans mise en place d'un alternat de circulation.

Article 3 :

La signalisation temporaire sera mise en œuvre conformément à la 8^{ème} partie de l'Instruction Interministérielle sur la Signalisation Routière traduit par :

- le volume 1 du manuel du chef de chantier relatif aux routes bidirectionnelles (édition de 2000)
- le volume 4 du guide technique du SETRA relatif aux alternats (édition 2000)

dont les fiches, présentant les schémas à mettre en œuvre, sont annexées au présent arrêté.

La signalisation temporaire du chantier est à la charge financière et sous la responsabilité du Maître d'Ouvrage pendant toute la durée du chantier.

Elle sera fournie, mise en place, remplacée et déposée par l'entreprise désignée par le Maître d'Ouvrage.

La surveillance et la maintenance de cette signalisation seront assurées par l'entreprise désignée par le Maître d'Ouvrage. A cet effet, le numéro de téléphone d'astreinte de l'entreprise est le La signalisation temporaire du chantier est sous contrôle de l'autorité détentrice du pouvoir de police de la circulation, à savoir la direction territoriale du Sud Grésivaudan

Article 4 :

Le présent arrêté sera publié au recueil des actes administratifs du Département de l'Isère .

Les dispositions du présent arrêté prendront effet à compter de la date de publication précitée et de celle de la mise en place effective de la signalisation prévue à l'article précédent.

Article 5 :

Le Directeur général des services du département de l'Isère,

Le Commandant du groupement de Gendarmerie de l'Isère ou Le Directeur départemental de la sécurité publique de l'Isère selon leurs compétences territoriales respectives,

Le Responsable de l'entreprise réalisant des travaux,

Sont chargés, chacun en ce qui le concerne, de l'application du présent arrêté dont copie sera transmise par messagerie électronique, télécopie ou courrier aux services destinataires suivants :

- La Commune de Saint Just de Claix
- Les services du Département de l'Isère :
 - Poste de Commandement Itinéraire (PCI) ;
 - Direction territoriale du département concernée du Sud Grésivaudan

Conformément aux dispositions de la loi 78-17 du 06/01/1978 relative à l'informatique, aux fichiers et aux libertés, le bénéficiaire est informé qu'il dispose d'un droit d'accès et de rectification qu'il peut exercer, pour les informations le concernant, auprès du département de l'Isère.

La présente décision pourra faire l'objet d'un recours devant le Tribunal Administratif compétent dans les 2 mois à compter de sa notification.

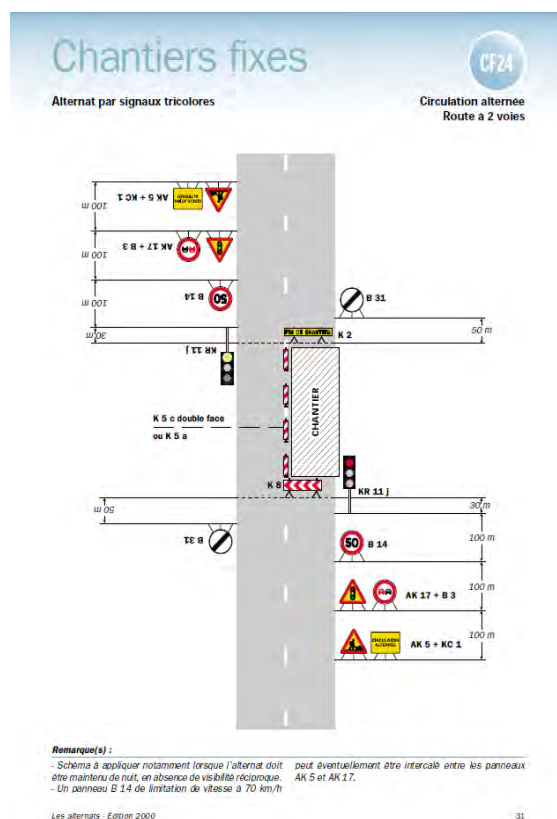

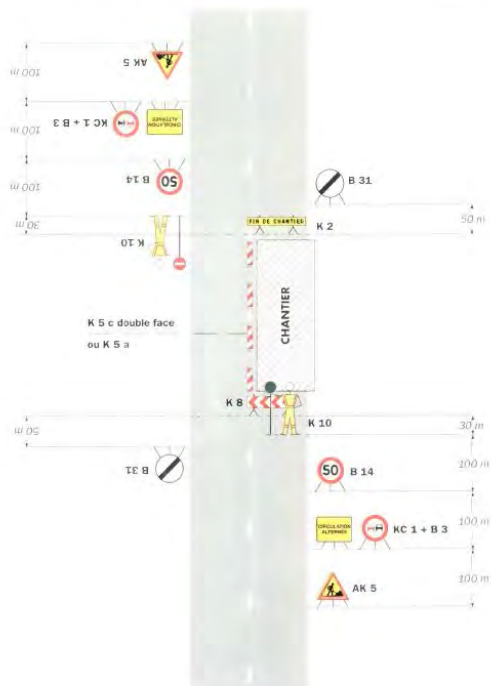

Remarque(s) :
 - Dispositif applicable uniquement de jour et sous certaines conditions - Cf. Signalisation temporaire - Les alternats
 - Un panneau B 14 de limitation de vitesse à 70 km/h peut éventuellement être intercalé entre les panneaux AK 5 et KC 1.

**

Réglementation de la circulation sur la R.D 21 entre les P.R. 0+847 et 3+762 sur le territoire de la commune de Saint Hilaire de Rosier hors agglomération.

Arrêté n° 2018-5339 du 05/06/2018

LE PRESIDENT DU DEPARTEMENT DE L'ISERE

Vu le code de la route, et notamment les articles L 411-1, R. 411-5, R.411-8 et R.411-21-1 ;

Vu le code de la voirie routière ;

Vu le code général des collectivités territoriales, et notamment l'article L.3221-4 ;

Vu la loi n° 82-213 du 2 mars 1982 relative aux droits et libertés des Communes, des Départements et des Régions, modifiée et complétée par la loi n° 82-623 du 22 juillet 1982, la loi n° 83-8 du 7 janvier 1983 et la loi n° 2004-809 du 13 août 2004 sur les libertés et responsabilités locales ;

Vu l'arrêté du 24 novembre 1967 modifié relatif à la signalisation des routes et autoroutes ;

Vu l'arrêté 2015-256 du 4 février 2015 portant règlement de voirie départemental ;

Vu l'arrêté départemental n° 2018-4101 du 30/04/2018 portant délégation de signature ;

Vu la demande de l'entreprise Eiffage énergie infrastructure Rhône Alpesen date du 22/05/2018,

Considérant que afin d'assurer la sécurité des usagers et des personnels travaillant sur le chantier pendant les travaux d'enfouissement de ligne électrique, ligne téléphonique et réseau fibre réalisés, par l'entreprise Eiffage Energie demeurant Rue 75 Léon Jouhaux 38000 Grenoble pour le compte de Enedis Maître d'ouvrage, il y a lieu de réglementer la circulation sur la RD 21 selon les dispositions indiquées dans les articles suivants.

Sur proposition du Directeur général des services,

Arrête :

Article 1 :

La circulation sera temporairement règlementée sur la R.D. 21 entre les P.R 0+847 et 3+762, dans les conditions définies ci-après.

Cette réglementation sera applicable du 11/06/2018 au 11/08/2018

Article 2 :

Le choix du mode d'exploitation du chantier est, normalement, préalablement déterminé par le Maître d'Œuvre des travaux. Le mode d'exploitation du chantier est proposé par l'entreprise chargée de réaliser les travaux à l'autorité détentrice du pouvoir de police de la circulation. Dans le cadre de cet arrêté, le mode d'exploitation du chantier retenu est :

- Alternat de circulation

L'entreprise devra respecter les principes suivants:

- Lorsque l'empiètement du chantier sur la chaussée imposera un déport de trajectoire mais permettra encore le croisement de 2 véhicules poids lourds (6 mètres de largeur de chaussée au minimum), il ne sera pas mis en place d'alternat.
- Dès lors que l'empiètement du chantier induit une largeur de chaussée inférieure à 6 mètres, la circulation s'effectuera par voie unique à sens alterné. En phase d'activité du chantier, l'alternat sera réglé par feux type KR11(j ou v) ou par alternat manuel par piquets K10.
- Dès que possible, l'empiètement du chantier devra être ramené à sa largeur minimum afin de rétablir la possibilité de croisement de 2 véhicules poids lourds par suppression de l'alternat. Notamment chaque soir, chaque fin de semaine et de manière générale, en période hors activité du chantier.
- La vitesse sera limitée à 50 km/h dès lors qu'un alternat de circulation sera en place.
- Le dépassement sera interdit dans les deux sens de circulation.
- La circulation des convois exceptionnels de 3^{ème} catégorie de 45 m de longueur et de 7 m de largeur devra être rendu possible.

Article 3 :

La signalisation temporaire sera mise en œuvre conformément à la 8^{ème} partie de l'Instruction Interministérielle sur la Signalisation Routière traduit par :

- le volume 1 du manuel du chef de chantier relatif aux routes bidirectionnelles (édition de 2000)
- le volume 5 du guide technique du SETRA relatif à la conception et mise en œuvre des déviations (édition 2000)

La signalisation temporaire du chantier est à la charge financière et sous la responsabilité du Maître d'Ouvrage pendant toute la durée du chantier.

Elle sera fournie, mise en place, remplacée et déposée par l'entreprise désignée par le Maître d'Ouvrage.

La surveillance et la maintenance de cette signalisation seront assurées par l'entreprise désignée par le Maître d'Ouvrage. La signalisation temporaire du chantier est sous contrôle de l'autorité détentrice du pouvoir de police de la circulation, à savoir la direction territoriale du Sud Grésivaudan

Article 4 :

Le présent arrêté sera publié au recueil des actes administratifs du Département de l'Isère.

Les dispositions du présent arrêté prendront effet à compter de la date de publication précitée et de celle de la mise en place effective de la signalisation prévue à l'article précédent.

Article 5 :

Le Directeur général des services du département de l'Isère,

Le Commandant du groupement de Gendarmerie de l'Isère ou Le Directeur départemental de la sécurité publique de l'Isère selon leurs compétences territoriales respectives,

Le Responsable de l'entreprise réalisant des travaux,

Sont chargés, chacun en ce qui le concerne, de l'application du présent arrêté dont copie sera transmise par messagerie électronique, télécopie ou courrier aux services destinataires suivants

- La Commune de Saint Hilaire du Rosier
- Les services du Département de l'Isère :
 - Direction territoriale du Sud Grésivaudan

Conformément aux dispositions de la loi 78-17 du 06/01/1978 relative à l'informatique, aux fichiers et aux libertés, le bénéficiaire est informé qu'il dispose d'un droit d'accès et de rectification qu'il peut exercer, pour les informations le concernant, auprès du département de l'Isère.

La présente décision pourra faire l'objet d'un recours devant le Tribunal Administratif compétent dans les 2 mois à compter de sa notification.

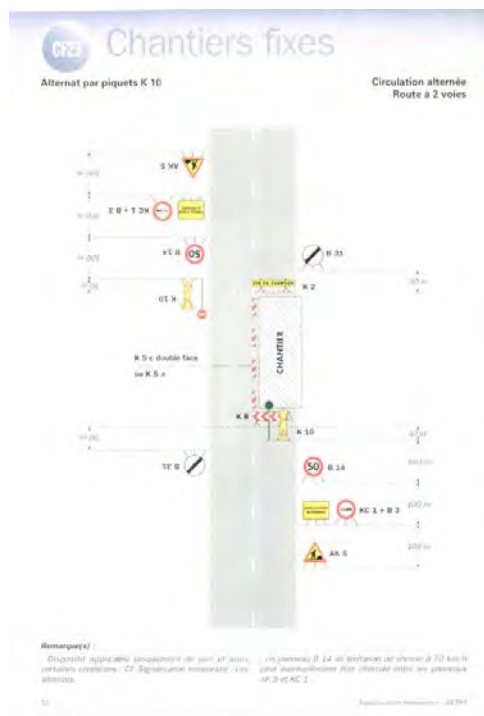
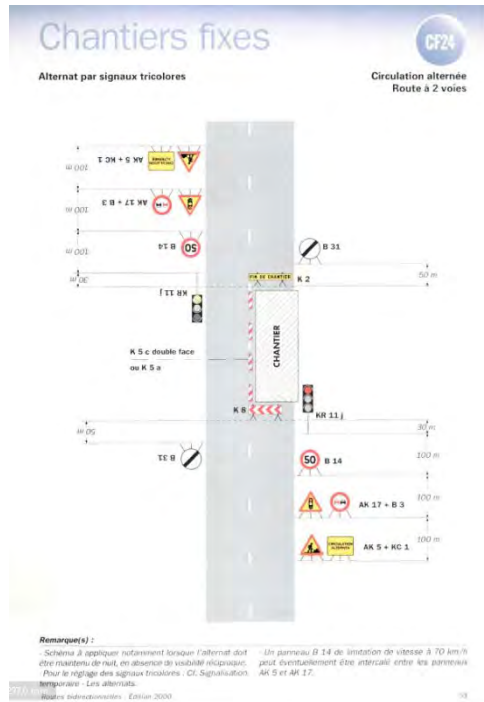

**

Réglementation de la circulation sur la R.D. 1532 entre les P.R. 0+650 et 0+850 sur le territoire de la commune de Saint Just de Claix hors agglomération.

Arrêté n° 2018-5397 du 07/06/2018

LE PRESIDENT DU DEPARTEMENT DE L'ISERE

Vu le code de la route, et notamment les articles L 411-1, R. 411-5, R.411-8 et R.411-21-1 ;

Vu le code de la voirie routière ;

Vu le code général des collectivités territoriales, et notamment l'article L.3221-4 ;

Vu la loi n° 82-213 du 2 mars 1982 relative aux droits et libertés des Communes, des Départements et des Régions, modifiée et complétée par la loi n° 82-623 du 22 juillet 1982, la loi n° 83-8 du 7 janvier 1983 et la loi n° 2004-809 du 13 août 2004 sur les libertés et responsabilités locales ;

Vu l'arrêté du 24 novembre 1967 modifié relatif à la signalisation des routes et autoroutes ;

Vu l'arrêté 2015-256 du 4 février 2015 portant règlement de voirie départemental ;

Vu l'arrêté départemental n° 2018-4101 du 30 avril 2018 portant délégation de signature ;

Vu la demande de la Société Drômoise des Travaux en date du 04/06/2018,

Vu l'arrêté n° 2018-5079 du 02/01/2018 portant sur l'autorisation de voirie pour la mise en souterrain du réseau haute tension **Considérant** que afin d'assurer la sécurité des usagers et des personnels travaillant sur le chantier pendant les travaux de remplacement de câble aérien sur le réseau de télécommunication réalisés, par la Société Drômoise des Travaux demeurant à, allée Copernic Technopole 2, 26 500 BOURG Les VALENCES agissant pour le compte d'Orange UI Alpes, Maître d'ouvrage, il y a lieu de réglementer la circulation sur la RD 1532 selon les dispositions indiquées dans les articles suivants.

Sur proposition du Directeur général des services,

Arrête :

Article 1 :

La circulation sera temporairement règlementée sur la R.D. 1532 entre les P.R 0+650 et 0+850, dans les conditions définies ci-après.

Cette réglementation sera applicable du 18/06/2018 au 29/06/2018

Article 2 :

Le choix du mode d'exploitation du chantier est, normalement, préalablement déterminé par le Maître d'Oeuvre des travaux. Le mode d'exploitation du chantier est proposé par l'entreprise chargée de réaliser les travaux à l'autorité détentrice du pouvoir de police de la circulation. Dans le cadre de cet arrêté, le mode d'exploitation du chantier retenu est :

- Alternat de circulation

Le chantier pourra être « fixe » ou « mobile » selon son mode de réalisation conformément aux articles 130.B.1 et 131 de la 8^{ème} partie de l'Instruction Interministérielle sur la Signalisation Routière.

L'entreprise devra respecter les principes suivants :

- Lorsque l'empiètement du chantier sur la chaussée imposera un déport de trajectoire mais permettra encore le croisement de 2 véhicules poids lourds (6 mètres de largeur de chaussée au minimum), il ne sera pas mis en place d'alternat.
- Dès lors que l'empiètement du chantier induit une largeur de chaussée inférieure à 6 mètres, la circulation s'effectuera par voie unique à sens alterné. En phase d'activité du chantier, l'alternat pourra être réglé au choix de l'entreprise soit par feux type KR11(j ou v) ou soit manuellement par piquets K10. Le choix du type d'alternat devra être adapté en permanence à la configuration des lieux, et au trafic. De manière générale, tout alternat de circulation devra être mis en œuvre selon les principes définis dans le guide technique du SETRA volume 4 (édition 2000) relatif aux alternats. Dès que possible, l'empiètement du chantier devra être ramené à sa largeur minimum afin de rétablir la possibilité de croisement de 2 véhicules poids lourds par suppression de l'alternat. Notamment chaque soir, chaque fin de semaine et de manière générale, en période hors activité du chantier. La vitesse sera limitée à 50 km/h dès lors qu'un alternat de circulation sera en place.
- La vitesse sera limitée à 50 km/h dès lors que le chantier empiètera sur la chaussée sans pour autant nécessiter la mise en place d'un alternat de circulation.
- Le dépassement sera interdit dans les deux sens de circulation dès lors que le chantier empiètera sur la chaussée avec ou sans mise en place d'un alternat de circulation.

Article 3 :

La signalisation temporaire sera mise en œuvre conformément à la 8^{ème} partie de l'Instruction Interministérielle sur la Signalisation Routière traduit par :

- le volume 1 du manuel du chef de chantier relatif aux routes bidirectionnelles (édition de 2000)
- le volume 4 du guide technique du SETRA relatif aux alternats (édition 2000)

dont les fiches, présentant les schémas à mettre en œuvre, sont annexées au présent arrêté.

La signalisation temporaire du chantier est à la charge financière et sous la responsabilité du Maître d'Ouvrage pendant toute la durée du chantier.

Elle sera fournie, mise en place, remplacée et déposée par l'entreprise désignée par le Maître d'Ouvrage.

La surveillance et la maintenance de cette signalisation seront assurées par l'entreprise désignée par le Maître d'Ouvrage. A cet effet, le numéro de téléphone d'astreinte de l'entreprise est le La signalisation temporaire du chantier est sous contrôle de l'autorité détentrice du pouvoir de police de la circulation, à savoir la direction territoriale du Sud Grésivaudan

Article 4 :

Le présent arrêté sera publié au recueil des actes administratifs du Département de l'Isère .

Les dispositions du présent arrêté prendront effet à compter de la date de publication précitée et de celle de la mise en place effective de la signalisation prévue à l'article précédent.

Article 5 :

Le Directeur général des services du département de l'Isère,

Le Commandant du groupement de Gendarmerie de l'Isère ou Le Directeur départemental de la sécurité publique de l'Isère selon leurs compétences territoriales respectives,

Le Responsable de l'entreprise réalisant des travaux,

Sont chargés, chacun en ce qui le concerne, de l'application du présent arrêté dont copie sera transmise par messagerie électronique, télécopie ou courrier aux services destinataires suivants :

- La Commune de Saint Just de Claix
- Les services du Département de l'Isère :
 - Poste de Commandement Itinéraire (PCI) ;
 - Direction territoriale du département concernée du Sud Grésivaudan

Conformément aux dispositions de la loi 78-17 du 06/01/1978 relative à l'informatique, aux fichiers et aux libertés, le bénéficiaire est informé qu'il dispose d'un droit d'accès et de rectification qu'il peut exercer, pour les informations le concernant, auprès du département de l'Isère.

La présente décision pourra faire l'objet d'un recours devant le Tribunal Administratif compétent dans les 2 mois à compter de sa notification.

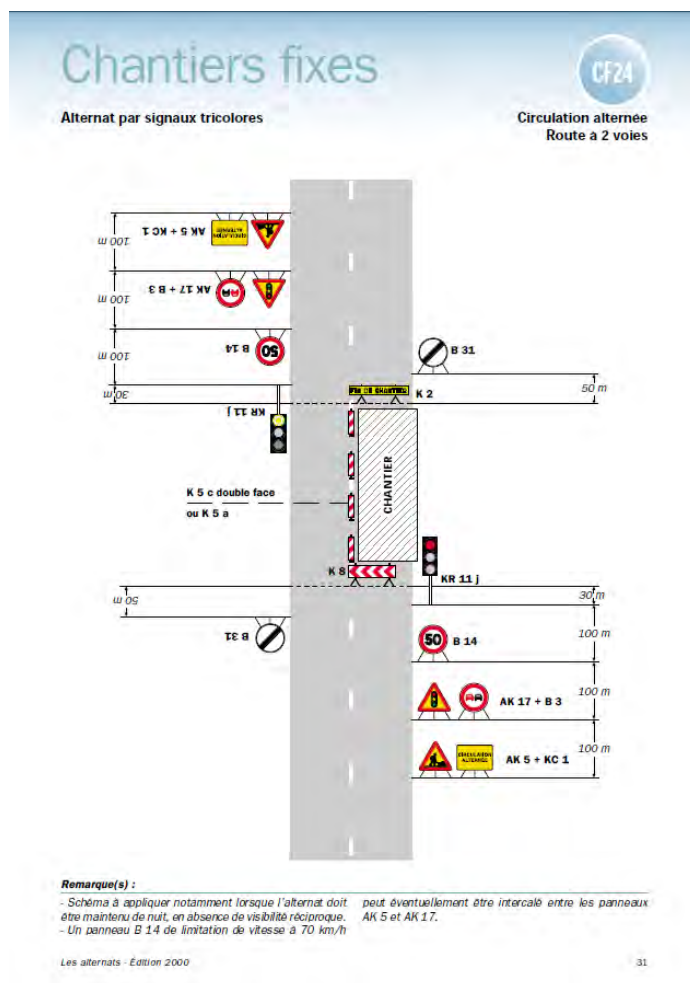

**

Réglementation de la circulation sur la R.D 154 entre les P.R. 0 et 0+26 sur le territoire de la commune de SERRE NERPOL hors agglomération.

Arrêté n° 2018-5460 du 08/06/2018

LE PRESIDENT DU DEPARTEMENT DE L'ISERE

Vu le code de la route, et notamment les articles L 411-1, R. 411-5, R.411-8 et R.411-21-1 ;

Vu le code de la voirie routière ;

Vu le code général des collectivités territoriales, et notamment l'article L.3221-4 ;

Vu la loi n° 82-213 du 2 mars 1982 relative aux droits et libertés des Communes, des Départements et des Régions, modifiée et complétée par la loi n° 82-623 du 22 juillet 1982, la loi n° 83-8 du 7 janvier 1983 et la loi n° 2004-809 du 13 août 2004 sur les libertés et responsabilités locales ;

Vu l'arrêté du 24 novembre 1967 modifié relatif à la signalisation des routes et autoroutes ;

Vu l'arrêté 2015-256 du 4 février 2015 portant règlement de voirie départemental ;

Vu l'arrêté départemental n° 2018-4101 du 30/04/2018 portant délégation de signature ;

Vu la demande de EURO CHARPENTE OLIVEIRA en date du 24/05/2018,

Considérant que afin d'assurer la sécurité des usagers et des personnels travaillant sur le chantier pendant les travaux de pose d'un échafaudage, travaux de charpente réalisés, par l'entreprise EURO CHARPENTE OLIVEIRA 315 av du stade 38470 VINAY Maître d'ouvrage, il y a lieu de réglementer la circulation sur la RD 154 selon les dispositions indiquées dans les articles suivants.

Sur proposition du Directeur général des services,

Arrête :

Article 1 :

La circulation sera temporairement réglementée sur la R.D.154 entre les P.R 0 et 0+26, dans les conditions définies ci-après.

Cette réglementation sera applicable du 11/06/2018 au 20/07/2018

Article 2 :

Le choix du (des) mode(s) d'exploitation du chantier est, normalement, préalablement déterminé par le Maître d'Oeuvre des travaux. Le(s) mode(s) d'exploitation du chantier est (sont) proposé(s) par l'entreprise chargée de réaliser les travaux à l'autorité détentrice du pouvoir de police de la circulation. Dans le cadre de cet arrêté, le(s) mode(s) d'exploitation du chantier retenu(s) est (sont) : Léger empiètement sur la chaussée

- Alternat de circulation

L'entreprise devra respecter les principes suivants :

- Dès lors que l'empiètement du chantier induit une largeur de chaussée inférieure à 6 mètres, la circulation s'effectuera par voie unique à sens alterné. En phase d'activité du chantier, l'alternat pourra être réglé au choix de l'entreprise par panneaux B15 / C18. Le choix du type d'alternat devra être adapté en permanence à la configuration des lieux, et au trafic. De manière générale, tout alternat de circulation devra être mis en œuvre selon les principes définis dans le guide technique du SETRA volume 4 (édition 2000) relatif aux alternats. Dès que possible, l'empiètement du chantier devra être ramené à sa largeur minimum afin de rétablir la possibilité de croisement de 2 véhicules poids lourds par suppression de l'alternat. Notamment chaque soir, chaque fin de semaine et de manière générale, en période hors activité du chantier. La vitesse sera limitée à 50 km/h dès lors qu'un alternat de circulation sera en place.
- Le dépassement sera interdit dans les deux sens de circulation dès lors que le chantier empiètera sur la chaussée avec ou sans mise en place d'un alternat de circulation.
- Le stationnement sera interdit dans les deux sens de circulation.

Article 3 :

La signalisation temporaire sera mise en œuvre conformément à la 8^{ème} partie de l'Instruction Interministérielle sur la Signalisation Routière traduit par :

- le volume 1 du manuel du chef de chantier relatif aux routes bidirectionnelles (édition de 2000)

dont les fiches, présentant les schémas à mettre en œuvre, sont annexées au présent arrêté.

La signalisation temporaire du chantier est à la charge financière et sous la responsabilité du Maître d'Ouvrage pendant toute la durée du chantier.

Elle sera fournie, mise en place, remplacée et déposée par l'entreprise désignée par le Maître d'Ouvrage.

La surveillance et la maintenance de cette signalisation seront assurées par l'entreprise désignée par le Maître d'Ouvrage. A cet effet, le numéro de téléphone d'astreinte de l'entreprise est le 06/75/63/62/43 .La signalisation temporaire du chantier est sous contrôle de l'autorité détentrice du pouvoir de police de la circulation, à savoir la direction territoriale du Sud Grésivaudan

Article 4 :

Le présent arrêté sera publié au recueil des actes administratifs du Département de l'Isère .

Les dispositions du présent arrêté prendront effet à compter de la date de publication précitée et de celle de la mise en place effective de la signalisation prévue à l'article précédent.

Article 5 :

Le Directeur général des services du département de l'Isère,

Le Commandant du groupement de Gendarmerie de l'Isère ou Le Directeur départemental de la sécurité publique de l'Isère selon leurs compétences territoriales respectives,

Le Responsable de l'entreprise réalisant des travaux,

Sont chargés, chacun en ce qui le concerne, de l'application du présent arrêté dont copie sera transmise par messagerie électronique, télécopie ou courrier aux services destinataires suivants

L'entreprise EURO CHARPENTE OLIVEIRA

La(Les) Commune(s) de SERRE NERPOLLes services du Département de l'Isère :

- Poste de Commandement Itinisé (PCI) ;
- Direction(s) territoriale(s) du Cd38 concernée(s) de Sud Grésivaudan

Conformément aux dispositions de la loi 78-17 du 06/01/1978 relative à l'informatique, aux fichiers et aux libertés, le bénéficiaire est informé qu'il dispose d'un droit d'accès et de rectification qu'il peut exercer, pour les informations le concernant, auprès du département de l'Isère.

La présente décision pourra faire l'objet d'un recours devant le Tribunal Administratif compétent dans les 2 mois à compter de sa notification.

**

Réglementation de la circulation sur la R.D 1532 entre les P.R. 4+300 et 4+500 sur le territoire de la commune de Saint-Romans hors agglomération.

Arrêté n° 2018-5571 du 13/06/2018

LE PRESIDENT DU DEPARTEMENT DE L'ISERE

Vu le code de la route, et notamment les articles L 411-1, R. 411-5, R.411-8 et R.411-21-1 ;

Vu le code de la voirie routière ;

Vu le code général des collectivités territoriales, et notamment l'article L.3221-4 ;

Vu la loi n° 82-213 du 2 mars 1982 relative aux droits et libertés des Communes, des Départements et des Régions, modifiée et complétée par la loi n° 82-623 du 22 juillet 1982, la loi n° 83-8 du 7 janvier 1983 et la loi n° 2004-809 du 13 août 2004 sur les libertés et responsabilités locales ;

Vu l'arrêté du 24 novembre 1967 modifié relatif à la signalisation des routes et autoroutes ;

Vu l'arrêté 2015-256 du 4 février 2015 portant règlement de voirie départemental ;

Vu l'arrêté départemental n° 2017-6891 du 08/08/2017 portant délégation de signature ;

Vu la demande de SARL Giraud Marchand demeurant, 21 av de Chatte, 38160 St Marcellin, en date du 07/06/2018,

Vu l'arrêté n° 2018-4101 du 30/04/2018 portant sur l'autorisation d'entreprendre des travaux pour la réparation d'une fuite d'eau potable **Considérant** que afin d'assurer la sécurité des usagers et des personnels travaillant sur le chantier pendant les travaux de réparation d'une fuite d'eau potable, par l'entreprise SARL Giraud Marchand pour le compte de SMVIC Service Eau et Assainissement, Maître d'ouvrage, il y a lieu de réglementer la circulation sur la RD 1532 selon les dispositions indiquées dans les articles suivants.

Sur proposition du Directeur général des services,

Arrête :

Article 1 :

La circulation sera temporairement réglementée sur la R.D. 1532 entre les P.R 4+300 et 4+500, dans les conditions définies ci-après.

Cette réglementation sera applicable du 18/06/2018 au 29/06/2018

Article 2 :

Le choix du mode d'exploitation du chantier est, normalement, préalablement déterminé par le Maître d'Oeuvre des travaux. Le mode d'exploitation du chantier est proposé par l'entreprise chargée de réaliser les travaux à l'autorité détentrice du pouvoir de police de la circulation. Dans le cadre de cet arrêté, le mode d'exploitation du chantier retenu est :

- Alternat de circulation

Le chantier pourra être « fixe » ou « mobile » selon son mode de réalisation conformément aux articles 130.B.1 et 131 de la 8^{ème} partie de l'Instruction Interministérielle sur la Signalisation Routière.

L'entreprise devra respecter les principes suivants :

- Lorsque l'empiétement du chantier sur la chaussée imposera un déport de trajectoire mais permettra encore le croisement de 2 véhicules poids lourds (6 mètres de largeur de chaussée au minimum), il ne sera pas mis en place d'alternat.
- Dès lors que l'empiétement du chantier induit une largeur de chaussée inférieure à 6 mètres, la circulation s'effectuera par voie unique à sens alterné. En phase d'activité du chantier, l'alternat pourra être réglé au choix de l'entreprise soit par feux type KR11(j ou v) ou soit par panneaux B15 / C18. Dès que possible, l'empiétement du chantier devra être ramené à sa largeur minimum afin de rétablir la possibilité de croisement de 2 véhicules poids lourds par suppression de l'alternat. Notamment chaque soir, chaque fin de semaine et de manière générale, en période

hors activité du chantier. La vitesse sera limitée à 50 km/h dès lors qu'un alternat de circulation sera en place.

- La vitesse sera limitée à 50 km/h dès lors que le chantier empiétera sur la chaussée sans pour autant nécessiter la mise en place d'un alternat de circulation.
- Le dépassement sera interdit dans les deux sens de circulation dès lors que le chantier empiétera sur la chaussée avec ou sans mise en place d'un alternat de circulation.
- Le stationnement sera interdit dans les deux sens de circulation.

Article 3 :

La signalisation temporaire sera mise en œuvre conformément à la 8^{ème} partie de l'Instruction Interministérielle sur la Signalisation Routière traduit par :

- le volume 1 du manuel du chef de chantier relatif aux routes bidirectionnelles (édition de 2000)

dont les fiches, présentant les schémas à mettre en œuvre, sont annexées au présent arrêté.

La signalisation temporaire du chantier est à la charge financière et sous la responsabilité du Maître d'Ouvrage pendant toute la durée du chantier.

Elle sera fournie, mise en place, remplacée et déposée par l'entreprise désignée par le Maître d'Ouvrage.

La surveillance et la maintenance de cette signalisation seront assurées par l'entreprise désignée par le Maître d'Ouvrage.

La signalisation temporaire du chantier est sous contrôle de l'autorité détentrice du pouvoir de police de la circulation, à savoir la direction territoriale du Sud Grésivaudan

Article 4 :

Le présent arrêté sera publié au recueil des actes administratifs du Département de l'Isère .

Les dispositions du présent arrêté prendront effet à compter de la date de publication précitée et de celle de la mise en place effective de la signalisation prévue à l'article précédent.

Article 5 :

Le Directeur général des services du département de l'Isère,

Le Commandant du groupement de Gendarmerie de l'Isère ou Le Directeur départemental de la sécurité publique de l'Isère selon leurs compétences territoriales respectives,

Le Responsable de l'entreprise réalisant des travaux,

Sont chargés, chacun en ce qui le concerne, de l'application du présent arrêté dont copie sera transmise par messagerie électronique, télécopie ou courrier aux services destinataires suivants :

- La Commune de Saint-Romans Les services du Département de l'Isère :
 - Poste de Commandement Itinéraire (PCI) ;
 - Direction territoriale du département de l'Isère concernée du Sud Grésivaudan

Conformément aux dispositions de la loi 78-17 du 06/01/1978 relative à l'informatique, aux fichiers et aux libertés, le bénéficiaire est informé qu'il dispose d'un droit d'accès et de rectification qu'il peut exercer, pour les informations le concernant, auprès du département de l'Isère.

La présente décision pourra faire l'objet d'un recours devant le Tribunal Administratif compétent dans les 2 mois à compter de sa notification.

Chantiers fixes



Alternat par signaux tricolores

Circulation alternée
Route à 2 voies

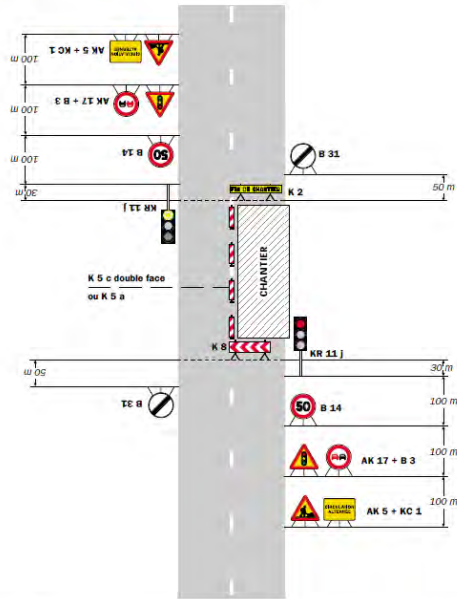

Remarque(s) :
 - Schéma à appliquer notamment lorsque l'alternat doit être maintenu de nuit, en absence de visibilité réciproque. peut éventuellement être intercalé entre les panneaux AK 5 et AK 17.
 - Un panneau B 14 de limitation de vitesse à 70 km/h

Les alternats - Edition 2000

31

**

Réglementation de la circulation sur la R.D 1532 entre les P.R. 0+300 et 0+400 sur le territoire de la commune de Saint-Just de Claix hors agglomération.

Arrêté n° 2018-5574 du 13/06/2018

LE PRESIDENT DU DEPARTEMENT DE L'ISERE

Vu le code de la route, et notamment les articles L 411-1, R. 411-5, R.411-8 et R.411-21-1 ;

Vu le code de la voirie routière ;

Vu le code général des collectivités territoriales, et notamment l'article L.3221-4 ;

Vu la loi n° 82-213 du 2 mars 1982 relative aux droits et libertés des Communes, des Départements et des Régions, modifiée et complétée par la loi n° 82-623 du 22 juillet 1982, la loi n° 83-8 du 7 janvier 1983 et la loi n° 2004-809 du 13 août 2004 sur les libertés et responsabilités locales ;

Vu l'arrêté du 24 novembre 1967 modifié relatif à la signalisation des routes et autoroutes ;

Vu l'arrêté 2015-256 du 4 février 2015 portant règlement de voirie départemental ;

Vu l'arrêté départemental n° 2017-6891 du 08/08/2017 portant délégation de signature ;

Vu la demande de SARL Giraud Marchand demeurant, 21 av de Chatte, 38160 St Marcellin, en date du 07/06/2018,

Vu l'arrêté n° 2018-4101 du 30/04/2018 portant sur l'autorisation d'entreprendre des travaux pour la réparation d'une fuite d'eau potable **Considérant** que afin d'assurer la sécurité des usagers et des personnels travaillant sur le chantier pendant les travaux de réparation d'une fuite d'eau potable, par l'entreprise SARL Giraud Marchand pour le compte de SMVIC Service Eau et Assainissement, Maître d'ouvrage, il y a lieu de réglementer la circulation sur la RD 1532 selon les dispositions indiquées dans les articles suivants.

Sur proposition du Directeur général des services,

Arrête :

Article 1 :

La circulation sera temporairement règlementée sur la R.D. 1532 entre les P.R 0+300 et 0+500, dans les conditions définies ci-après.

Cette réglementation sera applicable du 18/06/2018 au 29/06/2018

Article 2 :

Le choix du mode d'exploitation du chantier est, normalement, préalablement déterminé par le Maître d'Oeuvre des travaux. Le mode d'exploitation du chantier est proposé par l'entreprise chargée de réaliser les travaux à l'autorité détentrice du pouvoir de police de la circulation. Dans le cadre de cet arrêté, le mode d'exploitation du chantier retenu est :

- Alternat de circulation

Le chantier pourra être « fixe » ou « mobile » selon son mode de réalisation conformément aux articles 130.B.1 et 131 de la 8^{ème} partie de l'Instruction Interministérielle sur la Signalisation Routière.

L'entreprise devra respecter les principes suivants :

- Lorsque l'empiètement du chantier sur la chaussée imposera un déport de trajectoire mais permettra encore le croisement de 2 véhicules poids lourds (6 mètres de largeur de chaussée au minimum), il ne sera pas mis en place d'alternat.
- Dès lors que l'empiètement du chantier induit une largeur de chaussée inférieure à 6 mètres, la circulation s'effectuera par voie unique à sens alterné. En phase d'activité du chantier, l'alternat pourra être réglé au choix de l'entreprise soit par feux type KR11(j ou v) ou soit par panneaux B15 / C18. Dès que possible, l'empiètement du chantier devra être ramené à sa largeur minimum afin de rétablir la possibilité de croisement de 2 véhicules poids lourds par suppression de l'alternat. Notamment chaque soir, chaque fin de semaine et de manière générale, en période hors activité du chantier. La vitesse sera limitée à 50 km/h dès lors qu'un alternat de circulation sera en place.
- La vitesse sera limitée à 50 km/h dès lors que le chantier empiètera sur la chaussée sans pour autant nécessiter la mise en place d'un alternat de circulation.
- Le dépassement sera interdit dans les deux sens de circulation dès lors que le chantier empiètera sur la chaussée avec ou sans mise en place d'un alternat de circulation.

- Le stationnement sera interdit dans les deux sens de circulation.

Article 3 :

La signalisation temporaire sera mise en œuvre conformément à la 8^{ème} partie de l'Instruction Interministérielle sur la Signalisation Routière traduit par :

- le volume 1 du manuel du chef de chantier relatif aux routes bidirectionnelles (édition de 2000)

dont les fiches, présentant les schémas à mettre en œuvre, sont annexées au présent arrêté.

La signalisation temporaire du chantier est à la charge financière et sous la responsabilité du Maître d'Ouvrage pendant toute la durée du chantier.

Elle sera fournie, mise en place, remplacée et déposée par l'entreprise désignée par le Maître d'Ouvrage.

La surveillance et la maintenance de cette signalisation seront assurées par l'entreprise désignée par le Maître d'Ouvrage.

La signalisation temporaire du chantier est sous contrôle de l'autorité détentrice du pouvoir de police de la circulation, à savoir la direction territoriale du Sud Grésivaudan

Article 4 :

Le présent arrêté sera publié au recueil des actes administratifs du Département de l'Isère .

Les dispositions du présent arrêté prendront effet à compter de la date de publication précitée et de celle de la mise en place effective de la signalisation prévue à l'article précédent.

Article 5 :

Le Directeur général des services du département de l'Isère,

Le Commandant du groupement de Gendarmerie de l'Isère ou Le Directeur départemental de la sécurité publique de l'Isère selon leurs compétences territoriales respectives,

Le Responsable de l'entreprise réalisant des travaux,

Sont chargés, chacun en ce qui le concerne, de l'application du présent arrêté dont copie sera transmise par messagerie électronique, télécopie ou courrier aux services destinataires suivants :

- La Commune de Saint-Just de ClaixLes services du Département de l'Isère :
 - Poste de Commandement Itinéraire (PCI) ;
 - Direction territoriale du département de l'Isère concernée du Sud Grésivaudan

Conformément aux dispositions de la loi 78-17 du 06/01/1978 relative à l'informatique, aux fichiers et aux libertés, le bénéficiaire est informé qu'il dispose d'un droit d'accès et de rectification qu'il peut exercer, pour les informations le concernant, auprès du département de l'Isère.

La présente décision pourra faire l'objet d'un recours devant le Tribunal Administratif compétent dans les 2 mois à compter de sa notification.

Chantiers fixes

CF24

Alternat par signaux tricolores

Circulation alternée
Route à 2 voies

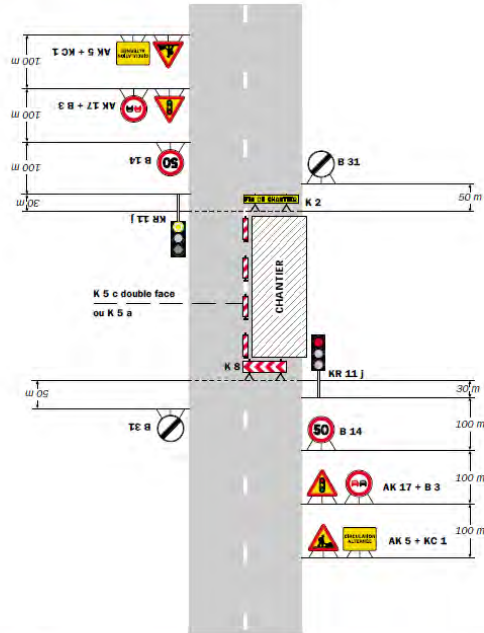

Remarque(s) :

- Schéma à appliquer notamment lorsque l'alternat doit être maintenu de nuit, en absence de visibilité réciproque. peut éventuellement être intercalé entre les panneaux AK 5 et AK 17.
- Un panneau B 14 de limitation de vitesse à 70 km/h

Les alternats - Édition 2000

31

Réglementation de la circulation sur la R.D 71 entre les P.R. 2+500 et 2+800 sur le territoire de la commune de Saint-Just-de-Claix hors agglomération.

Arrêté n° 2018-5594 du 13/06/2018

LE PRESIDENT DU DEPARTEMENT DE L'ISERE

Vu le code de la route, et notamment les articles L 411-1, R. 411-5, R.411-8 et R.411-21-1 ;

Vu le code de la voirie routière ;

Vu le code général des collectivités territoriales, et notamment l'article L.3221-4 ;

Vu la loi n° 82-213 du 2 mars 1982 relative aux droits et libertés des Communes, des Départements et des Régions, modifiée et complétée par la loi n° 82-623 du 22 juillet 1982, la loi n° 83-8 du 7 janvier 1983 et la loi n° 2004-809 du 13 août 2004 sur les libertés et responsabilités locales ;

Vu l'arrêté du 24 novembre 1967 modifié relatif à la signalisation des routes et autoroutes ;

Vu l'arrêté 2015-256 du 4 février 2015 portant règlement de voirie départemental ;

Vu l'arrêté départemental n° 2018-4101 du 30/04/2018 portant délégation de signature ;

Vu la demande de SPIE en date du 05/06/2018,

Considérant que afin d'assurer la sécurité des usagers et des personnels travaillant sur le chantier pendant les travaux de création d'un réseau souterrain d'électricité HTA réalisés, par l'entreprise SPIE SUD EST demeurant ZA du Jasmin – BP 10 73240 St Genix sur Guiers pour le compte de ENEDIS Maître d'ouvrage, il y a lieu de réglementer la circulation sur la RD 71 selon les dispositions indiquées dans les articles suivants.

Sur proposition du Directeur général des services,

Arrête :

Article 1 :

La circulation sera temporairement règlementée sur la R.D.71 entre les P.R 1+900 et 3+500, dans les conditions définies ci-après.

Cette réglementation sera applicable du 18/06/2018 au 29/06/2018

Article 2 :

Le choix du mode d'exploitation du chantier est, normalement, préalablement déterminé par le Maître d'Oeuvre des travaux. Le mode d'exploitation du chantier est proposé par l'entreprise chargée de réaliser les travaux à l'autorité détentrice du pouvoir de police de la circulation. Dans le cadre de cet arrêté, le mode d'exploitation du chantier retenu est :

- Alternat de circulation

Le chantier pourra être « fixe » ou « mobile » selon son mode de réalisation conformément aux articles 130.B.1 et 131 de la 8^{ème} partie de l'Instruction Interministérielle sur la Signalisation Routière.

L'entreprise devra respecter les principes suivants :

- Lorsque l'empiètement du chantier sur la chaussée imposera un déport de trajectoire mais permettra encore le croisement de 2 véhicules poids lourds (6 mètres de largeur de chaussée au minimum), il ne sera pas mis en place d'alternat.
- Dès lors que l'empiètement du chantier induit une largeur de chaussée inférieure à 6 mètres, la circulation s'effectuera par voie unique à sens alterné. En phase d'activité du chantier, l'alternat sera réglé par feux type KR11(j ou v). Dès que possible, l'empiètement du chantier devra être ramené à sa largeur minimum afin de rétablir la possibilité de croisement de 2 véhicules poids lourds par suppression de l'alternat. Notamment chaque soir, chaque fin de semaine et de manière générale, en période hors activité du chantier. La vitesse sera limitée à 50 km/h dès lors qu'un alternat de circulation sera en place.
- La vitesse sera limitée à 50 km/h dès lors qu'un alternat de circulation sera mis en place.
- Le dépassement sera interdit dans les deux sens de circulation.
- Le stationnement sera interdit dans les deux sens de circulation.

Article 3 :

La signalisation temporaire sera mise en œuvre conformément à la 8^{ème} partie de l'Instruction Interministérielle sur la Signalisation Routière traduit par :

- le volume 1 du manuel du chef de chantier relatif aux routes bidirectionnelles (édition de 2000)

dont les fiches, présentant les schémas à mettre en œuvre, sont annexées au présent arrêté.

La signalisation temporaire du chantier est à la charge financière et sous la responsabilité du Maître d'Ouvrage pendant toute la durée du chantier.

Elle sera fournie, mise en place, remplacée et déposée par l'entreprise désignée par le Maître d'Ouvrage.

La surveillance et la maintenance de cette signalisation seront assurées par l'entreprise désignée par le Maître d'Ouvrage.

La signalisation temporaire du chantier est sous contrôle de l'autorité détentrice du pouvoir de police de la circulation, à savoir la direction territoriale du Sud Grésivaudan

Article 4 :

Le présent arrêté sera publié au recueil des actes administratifs du Département de l'Isère .

Les dispositions du présent arrêté prendront effet à compter de la date de publication précitée et de celle de la mise en place effective de la signalisation prévue à l'article précédent.

Article 5 :

Le Directeur général des services du département de l'Isère,

Le Commandant du groupement de Gendarmerie de l'Isère ou Le Directeur départemental de la sécurité publique de l'Isère selon leurs compétences territoriales respectives,

Le Responsable de l'entreprise réalisant des travaux,

Sont chargés, chacun en ce qui le concerne, de l'application du présent arrêté dont copie sera transmise par messagerie électronique, télécopie ou courrier aux services destinataires suivants :

- La Commune de Saint-Just-de-Claix Les services du Département de l'Isère :
 - Poste de Commandement Itinéraire (PCI) ;
 - Direction territoriale du Cd38 concernée du Sud Grésivaudan

Conformément aux dispositions de la loi 78-17 du 06/01/1978 relative à l'informatique, aux fichiers et aux libertés, le bénéficiaire est informé qu'il dispose d'un droit d'accès et de rectification qu'il peut exercer, pour les informations le concernant, auprès du département de l'Isère. La présente décision pourra faire l'objet d'un recours devant le Tribunal Administratif compétent dans les 2 mois à compter de sa notification.

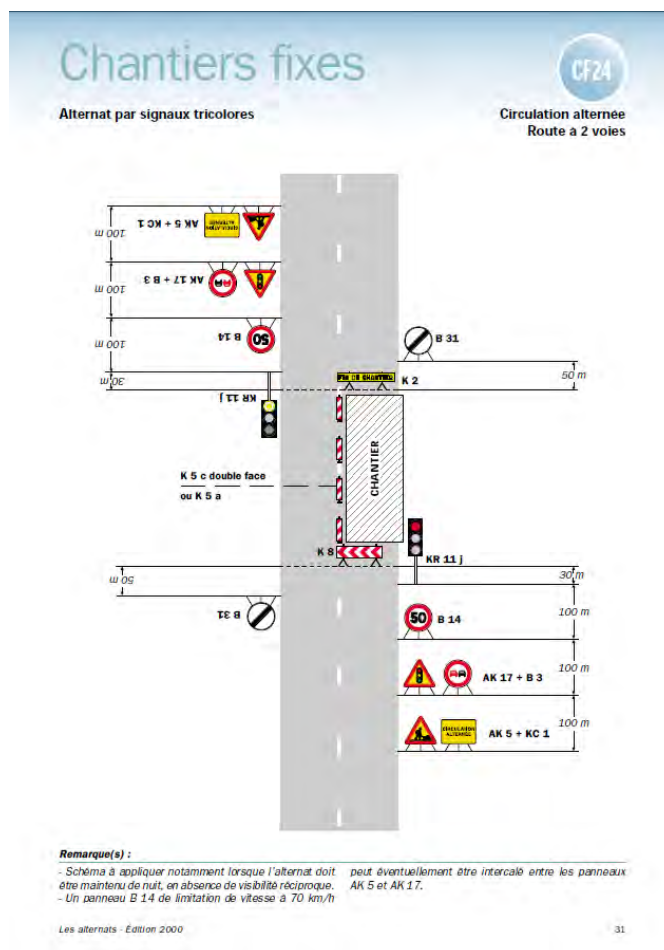

Réglementation de la circulation sur la R.D 21 entre les P.R. 0+847 et 3+762 sur le territoire de la commune de Saint Hilaire du Rosier hors agglomération.

Arrêté n° 2018-5980 du 21/06/2018

LE PRESIDENT DU DEPARTEMENT DE L'ISERE

Vu le code de la route, et notamment les articles L 411-1, R. 411-5, R.411-8 et R.411-21-1 ;

Vu le code de la voirie routière ;

Vu le code général des collectivités territoriales, et notamment l'article L.3221-4 ;

Vu la loi n° 82-213 du 2 mars 1982 relative aux droits et libertés des Communes, des Départements et des Régions, modifiée et complétée par la loi n° 82-623 du 22 juillet 1982, la loi n° 83-8 du 7 janvier 1983 et la loi n° 2004-809 du 13 août 2004 sur les libertés et responsabilités locales ;

Vu l'arrêté du 24 novembre 1967 modifié relatif à la signalisation des routes et autoroutes ;

Vu l'arrêté 2015-256 du 4 février 2015 portant règlement de voirie départemental ;

Vu l'arrêté départemental n° 2018-4101 du 30/04/2018 portant délégation de signature ;

Vu la demande de l'entreprise Sobecaen date du 20/06/2018,

Considérant que afin d'assurer la sécurité des usagers et des personnels travaillant sur le chantier pendant les travaux d'enfouissement de ligne électrique, ligne téléphonique et réseau fibre réalisés, par l'entreprise Sobeca demeurant 74 impasse Tolignat 38210 Tullins pour le compte de Enedis Maître d'ouvrage, il y a lieu de réglementer la circulation sur la RD 21 selon les dispositions indiquées dans les articles suivants.

Sur proposition du Directeur général des services,

Arrête :

Article 1 :

La circulation sera temporairement règlementée sur la R.D. 21 entre les P.R. 0+847 et 3+762, dans les conditions définies ci-après.

Cette réglementation sera applicable du 29/06/2018 au 06/07/2018

Un alternat par feux type KR 11 sera mise en place au niveau du chantier d'enfouissement pour les véhicules d'un PTAC inférieur à 3,5T et circulant sur la RD 21 entre les PR 0+847 et 3+762. Dès que possible, lors des périodes hors activité du chantier (interruption de chantier et notamment les nuits, samedi, dimanche et jours fériés), la circulation sera rétablie pour tous les véhicules, exceptés ceux dont le P.T.A.C est supérieur à 3,5 T, et sera, si besoin, alternée par un type d'alternat adapté à la configuration des lieux et au trafic selon les principes définis dans le guide technique du SETRA volume 4 (édition 2000) relatif aux alternats.

Pendant la période de fermeture à la circulation, une déviation sera mise en place par les R.D.71 et 71A depuis les communes de La Sône et Saint Just de Claix.

Les accès aux propriétés riveraines seront maintenus en permanence dans la section comprise dans la route déviée.

L'entreprise réalisant les travaux et ses sous-traitants ou co-traitants, les représentants du maître d'œuvre et du maître d'ouvrage, le coordinateur SPS, les gestionnaire de voiries concernées les services de secours, les forces de l'ordre conserveront le droit de pénétrer dans la section de route barrée.

Les services de secours et les forces de l'ordre auront la possibilité d'emprunter la route déviée et traverser la section de route barrée.

Article 2 :

La signalisation temporaire sera mise en œuvre conformément à la 8^{ème} partie de l'Instruction Interministérielle sur la Signalisation Routière traduit par :

- le volume 1 du manuel du chef de chantier relatif aux routes bidirectionnelles (édition de 2000)
- le volume 5 du guide technique du SETRA relatif à la conception et mise en œuvre des déviations (édition 2000)

La signalisation temporaire du chantier est à la charge financière et sous la responsabilité du Maître d'Ouvrage pendant toute la durée du chantier.

Elle sera fournie, mise en place, remplacée et déposée par l'entreprise désignée par le Maître d'Ouvrage.

La surveillance et la maintenance de cette signalisation seront assurées par l'entreprise désignée par le Maître d'Ouvrage. La signalisation temporaire du chantier est sous contrôle de l'autorité détentrice du pouvoir de police de la circulation, à savoir la direction territoriale du Sud Grésivaudan

Article 3 :

Le présent arrêté sera publié au recueil des actes administratifs du Département de l'Isère.

Les dispositions du présent arrêté prendront effet à compter de la date de publication précitée et de celle de la mise en place effective de la signalisation prévue à l'article précédent.

Article 4 :

Le Directeur général des services du département de l'Isère,

Le Commandant du groupement de Gendarmerie de l'Isère ou Le Directeur départemental de la sécurité publique de l'Isère selon leurs compétences territoriales respectives,

Le Responsable de l'entreprise réalisant des travaux,

Sont chargés, chacun en ce qui le concerne, de l'application du présent arrêté dont copie sera transmise par messagerie électronique, télécopie ou courrier aux services destinataires suivants

- La Commune de Saint Hilaire du Rosier
- Les Communes de La Sône et Saint Just de Claix
- Le Service Départemental d'Incendie et de Secours de l'Isère (SDIS 38) ;
- Le Service d'Aide Médicale Urgente (SAMU 38) ;
- Le Groupement de Gendarmerie de l'Isère ;
- Les services du Département de l'Isère :
 - Poste de Commandement l'tinisère (PCI) ;
 - Direction territoriale du Sud Grésivaudan

Conformément aux dispositions de la loi 78-17 du 06/01/1978 relative à l'informatique, aux fichiers et aux libertés, le bénéficiaire est informé qu'il dispose d'un droit d'accès et de rectification qu'il peut exercer, pour les informations le concernant, auprès du département de l'Isère.

La présente décision pourra faire l'objet d'un recours devant le Tribunal Administratif compétent dans les 2 mois à compter de sa notification.

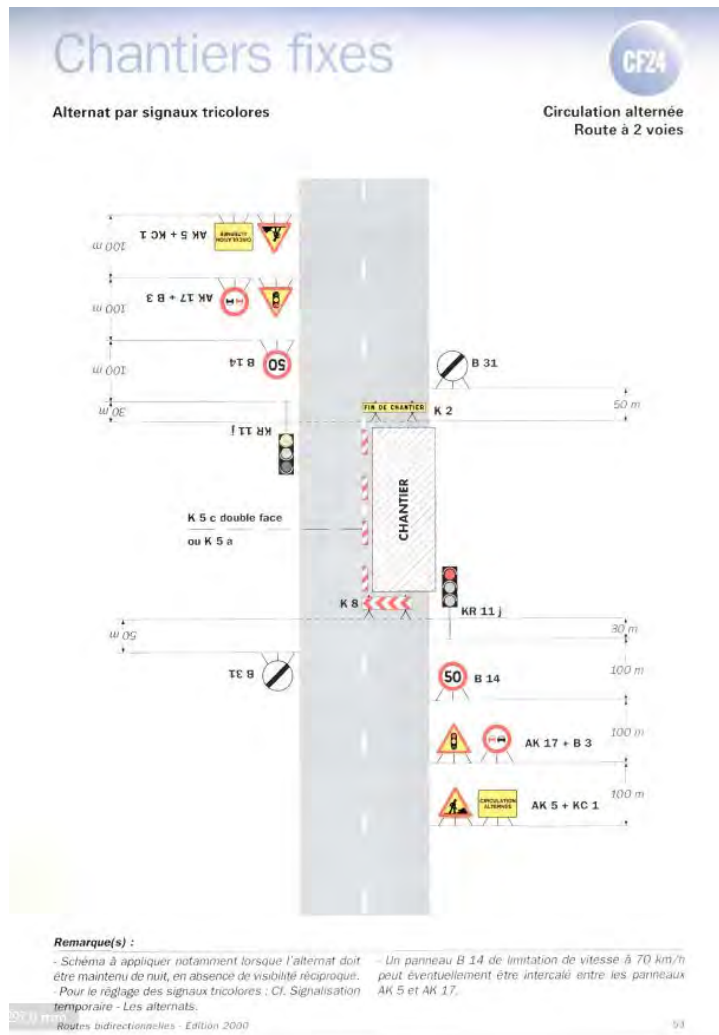

**

Réglementation de la circulation sur la R.D. 20 entre les P.R. 6+400 et 6+600 sur le territoire de la commune de Saint Appolinard hors agglomération.

Arrêté n° 2018-5988 du 26/06/2018

LE PRESIDENT DU DEPARTEMENT DE L'ISERE

Vu le code de la route, et notamment les articles L 411-1, R. 411-5, R.411-8 et R.411-21-1;

Vu le code de la voirie routière;

Vu le code général des collectivités territoriales, et notamment l'article L.3221-4;

Vu la loi n° 82-213 du 2 mars 1982 relative aux droits et libertés des Communes, des Départements et des Régions, modifiée et complétée par la loi n° 82-623 du 22 juillet 1982, la loi n° 83-8 du 7 janvier 1983 et la loi n° 2004-809 du 13 août 2004 sur les libertés et responsabilités locales;

Vu l'arrêté du 24 novembre 1967 modifié relatif à la signalisation des routes et autoroutes;

Vu l'arrêté 2015-256 du 4 février 2015 portant règlement de voirie départemental;

Vu l'arrêté départemental n° 2018-4101 du 30/04/2018 portant délégation de signature;

Vu la demande de l'entreprise Constructel en date du 18/06/2018,

Considérant que afin d'assurer la sécurité des usagers et des personnels travaillant sur le chantier pendant les travaux de remplacement d'un câble aérien du réseau de télécommunication, réalisés, par l'entreprise Constructel demeurant 81 Rue René Augé 38980 Viriville, il y a lieu de réglementer la circulation sur la RD 20 selon les dispositions indiquées dans les articles suivants.

Sur proposition du Directeur général des services,

Arrête:

Article 1 :

La circulation sera temporairement règlementée sur la R.D. 20 entre les P.R 6+400 et 6+600, dans les conditions définies ci-après.

Cette règlementation sera applicable du 16/07/2018 au 27/07/2018.

Article 2 :

Le choix du mode d'exploitation du chantier est, normalement, préalablement déterminé par le Maître d'Œuvre des travaux. Le mode d'exploitation du chantier est proposé par l'entreprise chargée de réaliser les travaux à l'autorité détentrice du pouvoir de police de la circulation. Dans le cadre de cet arrêté, le mode d'exploitation du chantier retenu est:

- Alternat de circulation

L'entreprise devra respecter les principes suivants:

- Lorsque l'empiètement du chantier sur la chaussée imposera un déport de trajectoire mais permettra encore le croisement de 2 véhicules poids lourds (6 mètres de largeur de chaussée au minimum), il ne sera pas mis en place d'alternat.
- Dès lors que l'empiètement du chantier induit une largeur de chaussée inférieure à 6 mètres, la circulation s'effectuera par voie unique à sens alterné. En phase d'activité du chantier, l'alternat sera réglé par feux type KR11(j ou v).
- Dès que possible, l'empiètement du chantier devra être ramené à sa largeur minimum afin de rétablir la possibilité de croisement de 2 véhicules poids lourds par suppression de l'alternat. Notamment chaque soir, chaque fin de semaine et de manière générale, en période hors activité du chantier.
- La vitesse sera limitée à 50 km/h dès lors qu'un alternat de circulation sera en place.
- Le dépassement sera interdit dans les deux sens de circulation.

Article 3 :

La signalisation temporaire sera mise en œuvre conformément à la 8^{ème} partie de l'Instruction Interministérielle sur la Signalisation Routière traduit par :

- le volume 5 du guide technique du SETRA relatif à la conception et mise en œuvre des déviations (édition 2000)

La signalisation temporaire du chantier est à la charge financière et sous la responsabilité du Maître d'Ouvrage pendant toute la durée du chantier.

Elle sera fournie, mise en place, remplacée et déposée par l'entreprise désignée par le Maître d'Ouvrage.

La surveillance et la maintenance de cette signalisation seront assurées par l'entreprise désignée par le Maître d'Ouvrage.

La signalisation temporaire du chantier est sous contrôle de l'autorité détentrice du pouvoir de police de la circulation, à savoir la direction territoriale du Sud-Grésivaudan

Article 4 :

Le présent arrêté sera publié au recueil des actes administratifs du Conseil départemental de l'Isère .

Les dispositions du présent arrêté prendront effet à compter de la date de publication précitée et de celle de la mise en place effective de la signalisation prévue à l'article précédent.

Article 5 :

Le Directeur général des services du département de l'Isère,

Le Commandant du groupement de Gendarmerie de l'Isère ou Le Directeur départemental de la sécurité publique de l'Isère selon leurs compétences territoriales respectives,

Le Responsable de l'entreprise réalisant des travaux,

Sont chargés, chacun en ce qui le concerne, de l'application du présent arrêté dont copie sera transmise par messagerie électronique, télécopie ou courrier aux services destinataires suivants:

- o La Commune de Saint Appolinard,
- o Les services du Conseil départemental de l'Isère:
 - Poste de Commandement Itinéraire (PCI);
 - Direction territoriale du CD38 concernée du Sud-Grésivaudan

Conformément aux dispositions de la loi 78-17 du 06/01/1978 relative à l'informatique, aux fichiers et aux libertés, le bénéficiaire est informé qu'il dispose d'un droit d'accès et de rectification qu'il peut exercer, pour les informations le concernant, auprès du département de l'Isère.

La présente décision pourra faire l'objet d'un recours devant le Tribunal Administratif compétent dans les 2 mois à compter de sa notification.

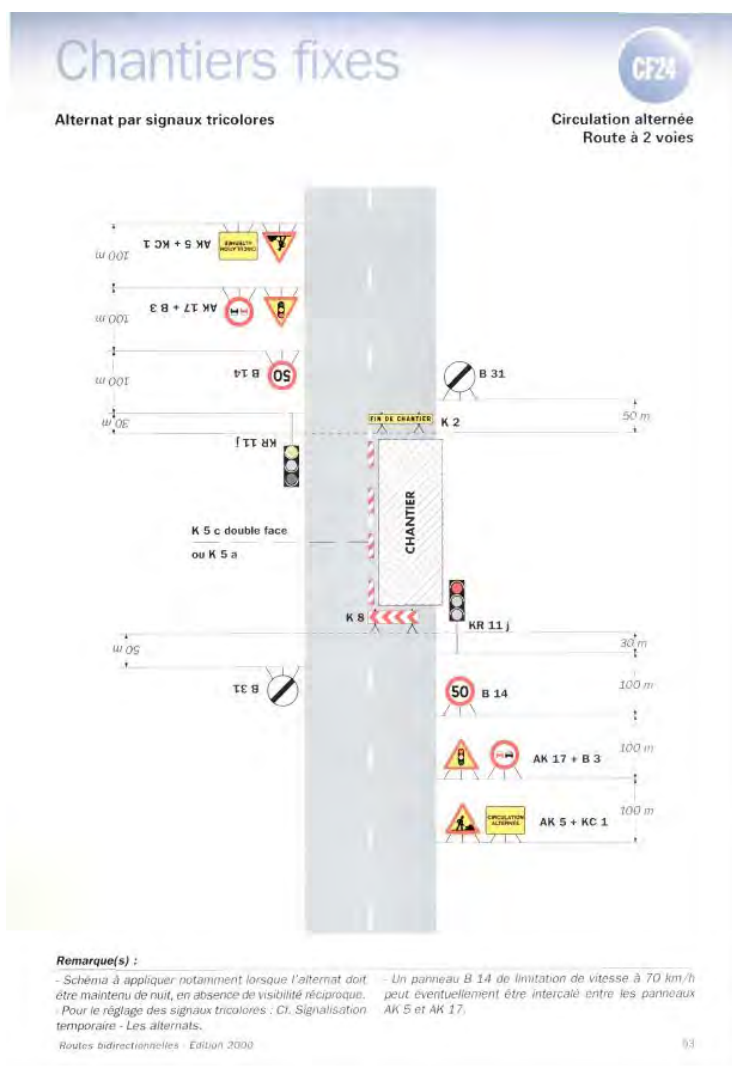

**

Réglementation de la circulation sur la R.D 28 entre les P.R. 16+600 et 17+950 sur le territoire de la commune de Saint Lattier hors agglomération.

Arrêté n° 2018-5992 du 21/06/2018

LE PRESIDENT DU DEPARTEMENT DE L'ISERE

Vu le code de la route, et notamment les articles L 411-1, R. 411-5, R.411-8 et R.411-21-1 ;

Vu le code de la voirie routière ;

Vu le code général des collectivités territoriales, et notamment l'article L.3221-4 ;

Vu la loi n° 82-213 du 2 mars 1982 relative aux droits et libertés des Communes, des Départements et des Régions, modifiée et complétée par la loi n° 82-623 du 22 juillet 1982, la loi n° 83-8 du 7 janvier 1983 et la loi n° 2004-809 du 13 août 2004 sur les libertés et responsabilités locales ;

Vu l'arrêté du 24 novembre 1967 modifié relatif à la signalisation des routes et autoroutes ;

Vu l'arrêté 2015-256 du 4 février 2015 portant règlement de voirie départemental ;
Vu l'arrêté départemental n° 2018-4101 du 30/04/2018 portant délégation de signature ;
Vu la demande du territoire Sud-Grésivaudan en date du 21/06/2018,

Considérant que afin d'assurer la sécurité des usagers et des personnels travaillant sur le chantier pendant les travaux de réfection de l'enrobé de la chaussée réalisés, par l'entreprise Eiffage pour le compte du département de l'Isère Maître d'ouvrage, il y a lieu de réglementer la circulation sur la RD 68 selon les dispositions indiquées dans les articles suivants.

Sur proposition du Directeur général des services,

Arrête :

Article 1 :

La circulation sera temporairement règlementée sur la R.D. 68 entre les P.R 16+600 et 17+950, dans les conditions définies ci-après.

La circulation sera interdite à tous véhicules

Les véhicules de secours et les forces de l'ordre n'auront pas la possibilité de passer.

Cette réglementation sera applicable du 22/06/2018 à 8h30 au 22/06/2018 à 16h30

Pendant la période de fermeture à la circulation, une déviation sera mise en place par les R.D.27B et 68 depuis les communes de Saint Lattier.

L'entreprise réalisant les travaux et ses sous-traitants ou co-traitants, les représentants du maître d'œuvre et du maître d'ouvrage, le coordinateur SPS, les gestionnaires de voiries concernées les services de secours, les forces de l'ordre conserveront le droit de pénétrer dans la section de route barrée.

Les services de secours et les forces de l'ordre auront la possibilité d'emprunter la route déviée et traverser la section de route barrée.

Article 2 :

La signalisation temporaire sera mise en œuvre conformément à la 8^{ème} partie de l'Instruction Interministérielle sur la Signalisation Routière traduit par :

- le volume 1 du manuel du chef de chantier relatif aux routes bidirectionnelles (édition de 2000)
- le volume 5 du guide technique du SETRA relatif à la conception et mise en œuvre des déviations (édition 2000)

La signalisation temporaire du chantier est à la charge financière et sous la responsabilité du Maître d'Ouvrage pendant toute la durée du chantier.

Elle sera fournie, mise en place, remplacée et déposée par l'entreprise désignée par le Maître d'Ouvrage.

La surveillance et la maintenance de cette signalisation seront assurées par l'entreprise désignée par le Maître d'Ouvrage. La signalisation temporaire du chantier est sous contrôle de l'autorité détentrice du pouvoir de police de la circulation, à savoir la direction territoriale du Sud Grésivaudan

Article 3 :

Le présent arrêté sera publié au recueil des actes administratifs du Département de l'Isère.

Les dispositions du présent arrêté prendront effet à compter de la date de publication précitée et de celle de la mise en place effective de la signalisation prévue à l'article précédent.

Article 4 :

Le Directeur général des services du département de l'Isère,

Le Commandant du groupement de Gendarmerie de l'Isère ou Le Directeur départemental de la sécurité publique de l'Isère selon leurs compétences territoriales respectives,

Le Responsable de l'entreprise réalisant des travaux,

Sont chargés, chacun en ce qui le concerne, de l'application du présent arrêté dont copie sera transmise par messagerie électronique, télécopie ou courrier aux services destinataires suivants

- o La Commune de Saint Lattier
- o Le Service Départemental d'Incendie et de Secours de l'Isère (SDIS 38) ;
- o Le Service d'Aide Médicale Urgente (SAMU 38) ;
- o Le Groupement de Gendarmerie de l'Isère ;
- o Les services du Département de l'Isère :
 - Poste de Commandement Itinéraire (PCI) ;
 - Direction territoriale du Sud Grésivaudan

Conformément aux dispositions de la loi 78-17 du 06/01/1978 relative à l'informatique, aux fichiers et aux libertés, le bénéficiaire est informé qu'il dispose d'un droit d'accès et de rectification qu'il peut exercer, pour les informations le concernant, auprès du département de l'Isère.

La présente décision pourra faire l'objet d'un recours devant le Tribunal Administratif compétent dans les 2 mois à compter de sa notification.

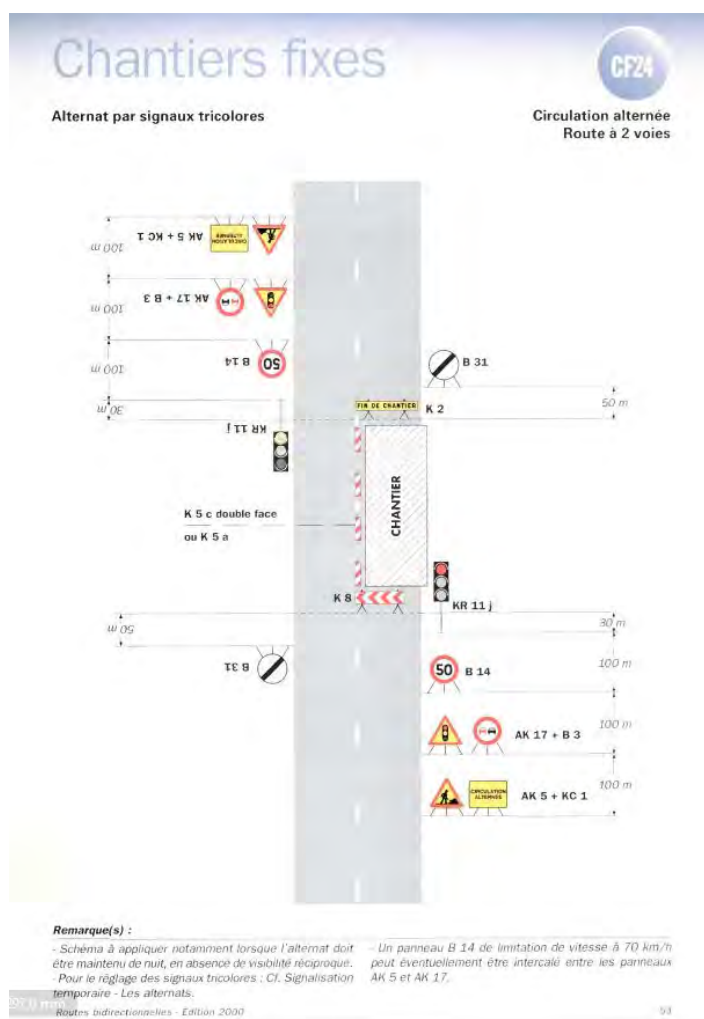

**

Réglementation de la circulation sur la R.D 201c entre les P.R. 2+313 et 2+375 sur le territoire de la commune de NOTRE DAME DE L'OSIER, hors agglomération.

Arrêté n° 2018-6050 du 25/06/2018

LE PRESIDENT DU DEPARTEMENT DE L'ISERE

Vu le code de la route, et notamment les articles L 411-1, R. 411-5, R.411-8 et R.411-21-1 ;

Vu le code de la voirie routière ;

Vu le code général des collectivités territoriales, et notamment l'article L.3221-4 ;

Vu la loi n° 82-213 du 2 mars 1982 relative aux droits et libertés des Communes, des Départements et des Régions, modifiée et complétée par la loi n° 82-623 du 22 juillet 1982, la loi n° 83-8 du 7 janvier 1983 et la loi n° 2004-809 du 13 août 2004 sur les libertés et responsabilités locales ;

Vu l'arrêté du 24 novembre 1967 modifié relatif à la signalisation des routes et autoroutes ;

Vu l'arrêté 2015-256 du 4 février 2015 portant règlement de voirie départemental ;

Vu l'arrêté départemental n° 2018-4101 du 30/04/2018 portant délégation de signature ;

Vu l'arrêté portant permission de voirie 2018/6049 du **25/06/2018** portant sur la réparation de fuite sur conduite AEP ;

Vu la demande de Mr SIMON Nicolas CARE TP en date du 20/06/ 2018

Considérant que afin d'assurer la sécurité des usagers et des personnels travaillant sur le chantier pendant les travaux de sur la réparation de fuite sur conduite AEP ;

réalisés, par l'entreprise CARE TP route de la gare 38470 L'ALBENC Maître d'ouvrage, il y a lieu de réglementer la circulation sur la RD 201C selon les dispositions indiquées dans les articles suivants.

Sur proposition du Directeur général des services,

Arrête :

Article 1 :

La circulation sera temporairement règlementée sur la R.D. 201C entre les P.R 2+313 et 2+375, dans les conditions définies ci-après.

Cette réglementation sera applicable du 02/07/2018 au 02/08/2018

Article 2 :

Le choix du (des) mode(s) d'exploitation du chantier est, normalement, préalablement déterminé par le Maître d'Œuvre des travaux. Le(s) mode(s) d'exploitation du chantier est (sont) proposé(s) par l'entreprise chargée de réaliser les travaux à l'autorité détentrice du pouvoir de police de la circulation. Dans le cadre de cet arrêté, le(s) mode(s) d'exploitation du chantier retenu(s) est (sont) Chantier sur accotement

- Fort empiètement sur la chaussée
- Alternat de circulation

Le chantier pourra être « fixe » ou « mobile » selon son mode de réalisation conformément aux articles 130.B.1 et 131 de la 8^{ème} partie de l'Instruction Interministérielle sur la Signalisation Routière.

L'entreprise devra respecter les principes suivants :

- Lorsque l'empiètement du chantier sur la chaussée imposera un déport de trajectoire mais permettra encore le croisement de 2 véhicules poids lourds (6 mètres de largeur de chaussée au minimum), il ne sera pas mis en place d'alternat.
- Dès lors que l'empiètement du chantier induit une largeur de chaussée inférieure à 6 mètres, la circulation s'effectuera par voie unique à sens alterné. En phase d'activité du chantier, l'alternat pourra être réglé au choix de l'entreprise par feux type KR11. Le choix du type d'alternat devra être adapté en permanence à la configuration des lieux, et au trafic. De manière générale, tout alternat de circulation devra être mis en œuvre selon les principes définis dans le guide technique du SETRA volume 4 (édition 2000) relatif aux alternats. Dès que possible, l'empiètement du chantier devra être ramené à sa largeur minimum afin de rétablir la possibilité de croisement de 2 véhicules poids lourds par suppression de l'alternat. Notamment chaque soir, chaque fin de semaine et de manière générale, en période hors activité du chantier. La vitesse sera limitée à 50 km/h dès lors qu'un alternat de circulation sera en place.
- Le dépassement sera interdit dans les deux sens de circulation dès lors que le chantier empiétera sur la chaussée avec ou sans mise en place d'un alternat de circulation.

Article 3 :

La signalisation temporaire sera mise en œuvre conformément à la 8^{ème} partie de l'Instruction Interministérielle sur la Signalisation Routière traduit par :

- le volume 4 du guide technique du SETRA relatif aux alternats (édition 2000) dont les fiches, présentant les schémas à mettre en œuvre, sont annexées au présent arrêté

La signalisation temporaire du chantier est à la charge financière et sous la responsabilité du Maître d'Ouvrage pendant toute la durée du chantier.

Elle sera fournie, mise en place, remplacée et déposée par l'entreprise désignée par le Maître d'Ouvrage.

La surveillance et la maintenance de cette signalisation seront assurées par l'entreprise désignée par le Maître d'Ouvrage. A cet effet, le numéro de téléphone d'astreinte de l'entreprise est le 04/76/36/40/63. La signalisation temporaire du chantier est sous contrôle de l'autorité détentrice du pouvoir de police de la circulation, à savoir la direction territoriale du Sud Grésivaudan

Article 4 :

Le présent arrêté sera publié au recueil des actes administratifs du Département de l'Isère .

Les dispositions du présent arrêté prendront effet à compter de la date de publication précitée et de celle de la mise en place effective de la signalisation prévue à l'article précédent.

Article 5 :

Le Directeur général des services du département de l'Isère,

Le Commandant du groupement de Gendarmerie de l'Isère ou Le Directeur départemental de la sécurité publique de l'Isère selon leurs compétences territoriales respectives,

Le Responsable de l'entreprise réalisant des travaux,

Sont chargés, chacun en ce qui le concerne, de l'application du présent arrêté dont copie sera transmise par messagerie électronique, télécopie ou courrier aux services destinataires suivants

- La(Le)s Commune(s) de NOTRE DAME DE L'OSIER Les services du Département de l'Isère :
 - Poste de Commandement Itinéraire (PCI) ;
 - Direction territoriale du Cd38 concernée de Sud Grésivaudan

Conformément aux dispositions de la loi 78-17 du 06/01/1978 relative à l'informatique, aux fichiers et aux libertés, le bénéficiaire est informé qu'il dispose d'un droit d'accès et de rectification qu'il peut exercer, pour les informations le concernant, auprès du département de l'Isère.

La présente décision pourra faire l'objet d'un recours devant le Tribunal Administratif compétent dans les 2 mois à compter de sa notification.

**

Réglementation de la circulation sur la R.D 1092 classée à grande circulation entre les P.R. 6+700 et 7+000 sur le territoire de la commune de Saint Hilaire du Rosier hors agglomération.

Arrêté n° 2018-6127 du 29/06/2018

LE PRESIDENT DU DEPARTEMENT DE L'ISERE

Vu le code de la route, et notamment les articles L 411-1, R. 411-5, R.411-8 et R.411- 21-1;

Vu le code de la voirie routière;

Vu le code général des collectivités territoriales, et notamment l'article L.3221-4;

Vu la loi n° 82-213 du 2 mars 1982 relative aux droits et libertés des Communes, des Départements et des Régions, modifiée et complétée par la loi n° 82-623 du 22 juillet 1982, la loi n° 83-8 du 7 janvier 1983 et la loi n° 2004-809 du 13 août 2004 sur les libertés et responsabilités locales;

Vu l'arrêté du 24 novembre 1967 modifié relatif à la signalisation des routes et autoroutes;

Vu le décret n° 2010-578 du 31 mai 2010 modifiant le décret 2009-615 du 3 juin 2009 portant inscription de la R.D. 1092 dans la nomenclature des voies à grande circulation;

Vu l'arrêté 2015-256 du 4 février 2015 portant règlement de voirie départemental;

Vu l'arrêté départemental n° 2018-4101 du 30/04/2018 portant délégation de signature;

Vu la demande de l'entreprise TOUTENVERT en date du 24/05/2018,

Considérant que afin d'assurer la sécurité des usagers et des personnels travaillant sur le chantier pendant les travaux de réparation de fuites sur le réseau d'eau potable par l'entreprise TOUTENVERT demeurant 25 ZI La Gloriette 38160 Chatte, il y a lieu de réglementer la circulation sur la RD 1092 selon les dispositions indiquées dans les articles suivants.

Sur proposition du Directeur général des services,

Arrête:

article 1. :

La circulation sera temporairement règlementée sur la R.D. 1092 entre les P.R 6+700 et 7+000, dans les conditions définies ci-après.

Cette réglementation sera applicable du 02/07/2018 au 17/07/2018.

article 2. :

Le choix du mode d'exploitation du chantier est, normalement, préalablement déterminé par le Maître d'Œuvre des travaux. Le mode d'exploitation du chantier est proposé par l'entreprise chargée de réaliser les travaux à l'autorité détentrice du pouvoir de police de la circulation. Dans le cadre de cet arrêté, le mode d'exploitation du chantier retenu est :

-Alternat de circulation

L'entreprise devra respecter les principes suivants:

Lorsque l'empiètement du chantier sur la chaussée imposera un déport de trajectoire mais permettra encore le croisement de 2 véhicules poids lourds (6 mètres de largeur de chaussée au minimum), il ne sera pas mis en place d'alternat.

Dès lors que l'empiètement du chantier induit une largeur de chaussée inférieure à 6 mètres, la circulation s'effectuera par voie unique à sens alterné. En phase d'activité du chantier, l'alternat sera réglé par feux type KR11(j ou v).

Dès que possible, l'empiètement du chantier devra être ramené à sa largeur minimum afin de rétablir la possibilité de croisement de 2 véhicules poids lourds par suppression de l'alternat. Notamment chaque soir, chaque fin de semaine et de manière générale, en période hors activité du chantier.

La vitesse sera limitée à 50 km/h dès lors qu'un alternat de circulation sera en place.

Le dépassement sera interdit dans les deux sens de circulation.

La circulation des convois exceptionnels de 3ème catégorie de 45 m de longueur et de 7 m de largeur devra être rendu possible.

article 3. :

La signalisation temporaire sera mise en œuvre conformément à la 8^{ème} partie de l'Instruction Interministérielle sur la Signalisation Routière traduit par :

le volume 1 du manuel du chef de chantier relatif aux routes bidirectionnelles (édition de 2000)

dont la fiche, présentant le schéma à mettre en œuvre, est annexée au présent arrêté.

La signalisation temporaire du chantier est à la charge financière et sous la responsabilité du Maître d'Ouvrage pendant toute la durée du chantier.

Elle sera fournie, mise en place, remplacée et déposée par l'entreprise désignée par le Maître d'Ouvrage.

La surveillance et la maintenance de cette signalisation seront assurées par l'entreprise désignée par le Maître d'Ouvrage.

La signalisation temporaire du chantier est sous contrôle de l'autorité détentrice du pouvoir de police de la circulation, à savoir la direction territoriale du Sud-Grésivaudan

article 4. :

Le présent arrêté sera publié au recueil des actes administratifs du Conseil départemental de l'Isère .

Les dispositions du présent arrêté prendront effet à compter de la date de publication précitée et de celle de la mise en place effective de la signalisation prévue à l'article précédent.

article 5. :

Le Directeur général des services du département de l'Isère,

Le Commandant du groupement de Gendarmerie de l'Isère ou Le Directeur départemental de la sécurité publique de l'Isère selon leurs compétences territoriales respectives,

Le Responsable de l'entreprise réalisant des travaux,

Sont chargés, chacun en ce qui le concerne, de l'application du présent arrêté dont copie sera transmise par messagerie électronique, télécopie ou courrier aux services destinataires suivants:

La Commune de Saint Hilaire du Rosier

Les services du Conseil départemental de l'Isère :

Poste de Commandement Itinisé (PCI);

Direction territoriale du CD38 concernée du Sud-Grésivaudan

Conformément aux dispositions de la loi 78-17 du 06/01/1978 relative à l'informatique, aux fichiers et aux libertés, le bénéficiaire est informé qu'il dispose d'un droit d'accès et de rectification qu'il peut exercer, pour les informations le concernant, auprès du département de l'Isère.

La présente décision pourra faire l'objet d'un recours devant le Tribunal Administratif compétent dans les 2 mois à compter de sa notification.

**

DIRECTION TERRITORIALE DU TRIEVES

SERVICE AMENAGEMENT

Réglementation de la circulation sur la R.D216, entre les P.R 12+700 et 17+900 sur le territoire des communes de Tréminis et de Saint Baudille et Pipet hors agglomération.

Arrêté n° 2018-5225 du 01/06/2018

LE PRESIDENT DU DEPARTEMENT DE L'ISERE

Vu le code de la route, et notamment les articles L 411-1, R. 411-5, R.411-8 et R.411- 21-1 ;

Vu le code de la voirie routière ;

Vu le code général des collectivités territoriales, et notamment l'article L.3221-4 ;

Vu la loi n° 82-213 du 2 mars 1982 relative aux droits et libertés des Communes, des Départements et des Régions, modifiée et complétée par la loi n° 82-623 du 22 juillet 1982, la loi n° 83-8 du 7 janvier 1983 et la loi n° 2004-809 du 13 août 2004 sur les libertés et responsabilités locales ;

Vu l'arrêté du 24 novembre 1967 modifié relatif à la signalisation des routes et autoroutes ;

Vu l'arrêté 2015-256 du 4 février 2015 portant règlement de voirie départemental ;

Vu l'arrêté départemental n° 2018-4102 du 30 avril 2018 portant délégation de signature,

Vu la charte signée le 13 avril 2018

Vu la demande de l'association RTTM en date du 24 mai 2018,

Vu l'avis favorable de Monsieur le Maire de Tréminis en date du 01 juin 2018,

Vu l'avis favorable de Monsieur le Maire de Saint Baudille et Pipet en date du 25 mai 2018,

Considérant que afin d'assurer la sécurité des usagers et le bon déroulement des essais automobiles, il y a lieu de réglementer la circulation sur la RD 216 selon les dispositions indiquées dans les articles suivants.

Sur proposition du Directeur général des services,

Arrête :

article 1. :

La circulation sera temporairement règlementée sur la R.D 216 entre les P.R 12+700 et 17+900 dans les conditions définies ci-après.

Cette réglementation sera applicable le 4 juin 2018 de 8h30 à 12h00 et de 14h00 à 18h00.

article 2. :

La route départementale sera fermée à la circulation publique durant cette journée **pour des durées qui n'excéderont pas 10 minutes chacune**. Le demandeur assure le contrôle **de tous les accès** sur la section de route concernée pour interdire toute entrée d'usagers pendant la durée des essais sur la route.

Une vigie sera mise en place de chaque côtés du col de Mens, au P.R 12+700, pont dit « du col de Mens » côté Tréminis, et au P.R 17+900, pont du parking des Marceaux côté Saint Baudille et Pipet.

Il devra être utilisé de la **rubalise** pour matérialiser la présence de ces essais à chaque chemin vicinal, laissé également un message sur le pare-brise de chaque véhicule éventuellement stationné en bordure de la RD 216 sur la section utilisées pour les essais automobiles.

Les vigies et autres membres de l'équipe seront obligatoirement équipés de talkie-walkie ou de CB.

article 3. :

Des piquets avec fanion ou dispositif équivalent seront mis en place à l'intérieur des virages en bordure du revêtement pour interdire l'utilisation de l'accotement non stabilisé. Ces dispositifs devront permettre d'éviter la dégradation des accotements et la projection de matériaux sur la chaussée.

article 4. :

Le demandeur devra obtenir les autorisations nécessaires pour l'installation de son aire de service.

article 5. :

Le demandeur s'engage à remettre les lieux dans le même état de propreté que celui dans lequel il les aura trouvés.

article 6. :

Une signalisation informant les automobilistes des essais automobiles sera mise en place :

Côté Tréminis :

à l'intersection de la RD 216 et de la VC 34, au P.R 12+000

Côté Saint Baudille et Pipet :

à l'intersection de la RD 216 et de la RD 66, au P.R 21+783

à l'intersection de la RD 216 et de la RD 216B, au P.R 19+270

Panneaux à fond jaune ou orangé, lettres noires hauteur 80 mm minimum. Libellé : « **Essais automobiles – microcoupures de 10 min maximum** ».

article 7. :

La signalisation, à la charge du demandeur, sera mise en place, entretenue et déposée sous le contrôle des services du Conseil départemental et de la gendarmerie, par le demandeur.

article 8. :

L'attributaire veillera à la sécurisation de l'ensemble du site et à l'absence de piétons sur l'itinéraire.

En cas de non-respect de ces règles et si la présence de public est constatée, l'arrêté sera suspendu et la poursuite des essais annulée.

article 9. :

Le Directeur général des services du département de l'Isère,

Le pétitionnaire,

Sont chargés, chacun en ce qui le concerne, de l'application du présent arrêté dont copie sera transmise par messagerie électronique, télécopie ou courrier aux services destinataires suivants :

Les Communes de Tréminis et St Baudille et Pipet

Poste de Commandement Itinéraire (PCI) ;

Conformément aux dispositions de la loi 78-17 du 06/01/1978 relative à l'informatique, aux fichiers et aux libertés, le bénéficiaire est informé qu'il dispose d'un droit d'accès et de rectification qu'il peut exercer, pour les informations le concernant, auprès du département de l'Isère.

La présente décision pourra faire l'objet d'un recours devant le Tribunal Administratif compétent dans les 2 mois à compter de sa notification.

**

Réglementation de la circulation sur la RD1075 du PR 118 au PR 119 dans le sens décroissant (Monestier-de- Clermont) situés hors agglomération

Arrêté N° 2018-5298 du 05/06/2018

LE PRESIDENT DU DEPARTEMENT DE L'ISERE

Vu la demande en date du 01/06/2018 de Vallier travaux

Vu le Code général des collectivités territoriales et notamment les articles L. 3221-4 et L. 3221-5

Vu le Code de la route et notamment l'article R. 411-8

Vu le Code de la voirie routière

Vu la loi n° 82-213 du 2 mars 1982 relative aux droits et libertés des Communes, des Départements et des Régions, modifiée et complétée par la loi n° 82-623 du 22 juillet 1982, la loi n° 83-8 du 7 janvier 1983 et la loi n° 2004-809 du 13 août 2004 sur les libertés et responsabilités locales ;

Vu l'instruction interministérielle sur la signalisation routière et notamment le livre 1, 4ème partie, signalisation de prescription

Vu Vu le décret n° 2010-578 du 31 mai 2010 modifiant le décret 2009-615 du 3 juin 2009 portant inscription de la R.D. D1075 dans la nomenclature des voies à grande circulation

Vu l'arrêté 2015-256 du 4 février 2015 portant règlement de voirie départemental

Vu l'arrêté du Président du Département n°2018-4102 du 30/04/2018 portant délégation de signature

Vu l'avis favorable du Préfet en date du 04/06/2018

Considérant que les travaux de réfection d'un mur de soutènement de la voie ferrée nécessitent de réglementer la circulation selon les dispositions indiquées dans les articles suivants, afin d'assurer la sécurité des usagers et des personnels travaillant sur le chantier réalisé par l'entreprise Vallier travaux

Arrête:

Préambule:

Le choix du (des) mode(s) d'exploitation du chantier est, normalement, préalablement déterminé par le Maître d'Oeuvre des travaux. Le(s) mode(s) d'exploitation du chantier est (sont) proposé(s) par l'entreprise chargée de réaliser les travaux à l'autorité détentrice du pouvoir de police de la circulation. Les modes d'exploitation du chantier, conformes au volume 6 du guide technique du SETRA relatif au choix d'un mode d'exploitation (édition 2002), pouvant être appliqués sont :

- Chantier sur accotement
- Léger empiètement sur la chaussée
- Fort empiètement sur la chaussée
- Neutralisation d'une voie sur route à 3 voies
- Alternat de circulation
- Chaussée provisoire
- Coupure avec ou sans détournement de circulation

Le chantier peut être « fixe » ou « mobile » selon son mode de réalisation conformément aux articles 130.B.1 et 131 de la 8ème partie de l'Instruction Interministérielle sur la Signalisation Routière.

Lorsque l'empiètement du chantier sur la chaussée impose un déport de trajectoire mais permet encore le croisement de 2 véhicules poids lourds (6 mètres de largeur de chaussée au minimum), il n'est pas mis en place d'alternat. (cf fiches CF12 ou CF13 du volume 1 du manuel du chef de chantier)

Article 1

Les prescriptions suivantes s'appliquent :

- À compter du 11/06/2018 jusqu'au 29/06/2018, sur RD1075 du PR 118 au PR 119 dans le sens décroissant (Monestier-de-Clermont) situés hors agglomération, la circulation est alternée par feux de 08 h 00 à 18 h 00.

Dès lors que l'empiètement du chantier induit une largeur de chaussée inférieure à 6 mètres, la circulation s'effectue par voie unique à sens alterné.

Le choix du type d'alternat doit être adapté en permanence à la configuration des lieux et au trafic.

De manière générale, tout alternat de circulation doit être mis en œuvre selon les principes définis dans le guide technique du SETRA volume 4 (édition 2000) relatif aux alternats.

Dès que possible, l'empiètement du chantier doit être ramené à sa largeur minimum afin de rétablir la possibilité de croisement de 2 véhicules poids lourds par suppression de l'alternat. Notamment chaque soir, chaque fin de semaine et de manière générale, en période hors activité du chantier.

En phase d'activité du chantier, l'alternat peut être réglé au choix, soit manuellement par piquets K10 (uniquement de jour), soit par feux type KR11(j ou v) ou soit par panneaux B15 / C18 (cf fiches CF22, CF23 ou CF24 du volume 1 du manuel du chef de chantier). La vitesse est systématiquement limitée à 50 km/h dès lors qu'un alternat de circulation est en place. (cf art 126-A de l'IISR)

L'interdiction de dépasser est également instaurée (sur les sections sur lesquelles le dépassement est normalement autorisé)

Article 2

Si la période prévisionnelle des travaux intègre des jours hors chantier, selon la circulaire n°96-14 du 6 février 1996 relative à l'exploitation sous chantier, les travaux ne devront pas entraîner de réduction de capacité du trafic routier habituel. Article 3

La signalisation réglementaire sera conforme aux dispositions de l'Instruction Interministérielle sur la signalisation routière.

Elle est à la charge financière et sous la responsabilité du Maître d'Ouvrage pendant toute la durée du chantier.

Elle est fournie, mise en place, remplacée et déposée, surveillée et maintenue par l'entreprise désignée par le Maître d'Ouvrage ou ses services.

Elle est sous contrôle de l'autorité détentrice du pouvoir de police de la circulation représentée par la direction territorialement compétente.

Le responsable de cette signalisation, Vallier Denis est joignable au : 0688036546

Article 4

Le Directeur général des services du département de l'Isère, Le Commandant du groupement de Gendarmerie de l'Isère, Le demandeur,

Sont chargés, chacun en ce qui le concerne, de l'application du présent arrêté dont copie sera transmise aux services destinataires suivants :

La commune impactée par la restriction Monestier-de-Clermont

La Direction Régionale de l'Environnement, de l'Aménagement et du Logement (DREAL)

Conformément à l'article R 102 du Code des Tribunaux Administratifs, le présent arrêté pourra faire l'objet d'un recours contentieux devant le tribunal administratif compétent, dans un délai de deux mois à compter de sa date de notification ou de publication.

Conformément aux dispositions de la loi 78-17 du 06/01/1978 relative à l'informatique, aux fichiers et aux libertés, le bénéficiaire est informé qu'il dispose d'un droit d'accès et de rectification qu'il peut exercer, pour les informations le concernant, auprès de la collectivité signataire du présent document.

Chantiers fixes

CF22

Alternat avec sens prioritaire

Circulation alternée
Route à 2 voies

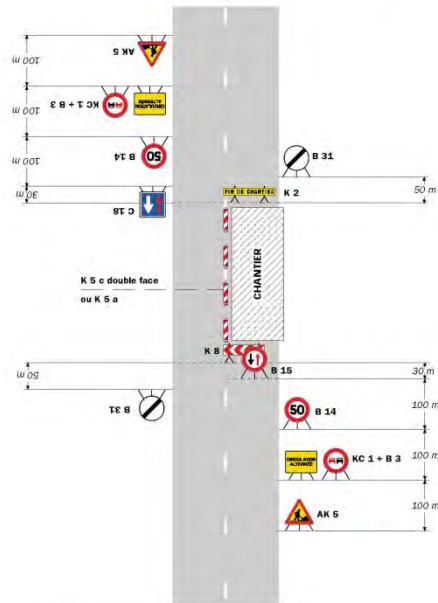

Remarque(s) :

- Dispositif à n'utiliser qu'en cas de bonne visibilité réciproque et faible trafic.
- Cf. Signalisation temporaire - Les alternats.

Routes bidirectionnelles - Édition 2000

51

Chantiers fixes

Alternat par piquets K 10

Circulation alternée
Route à 2 voies

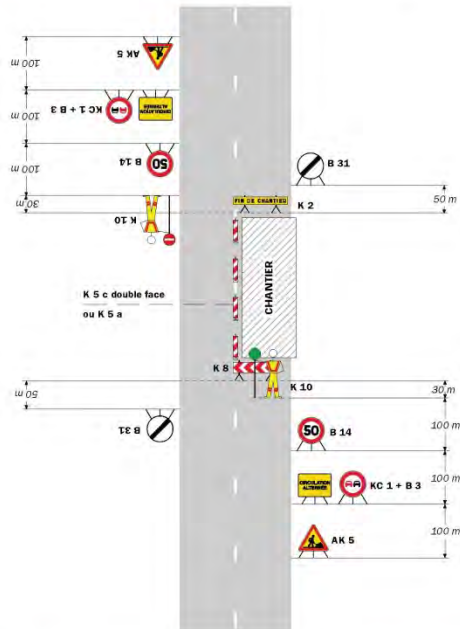

Remarque(s) :

- Dispositif applicable uniquement de jour et sous certaines conditions : Cf. Signalisation temporaire - Les alternats.
- Un panneau B 14 de limitation de vitesse à 70 km/h peut éventuellement être intercalé entre les panneaux AK 5 et KC 1.

52

Signalisation temporaire - SETRA

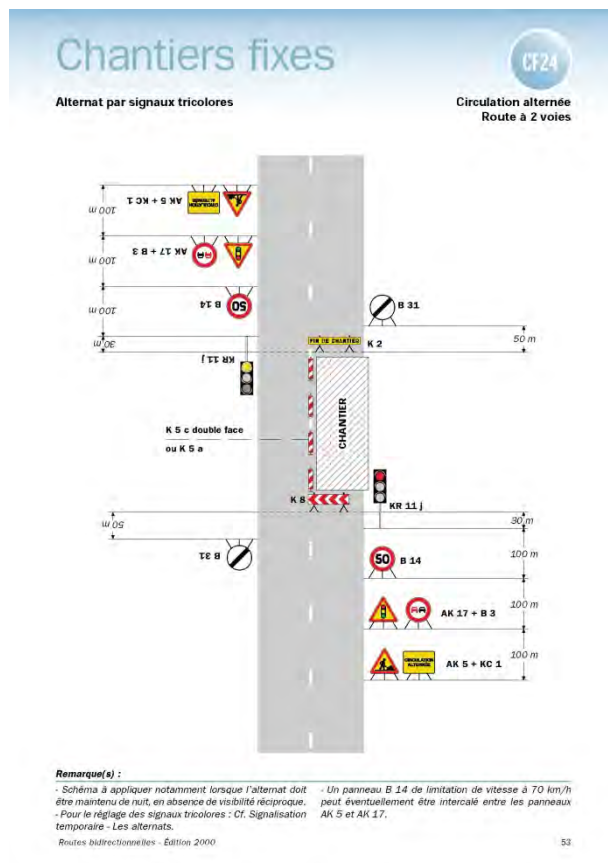

Réglementation de la circulation sur la RD66E du PR 0+895 au PR 1+030 (Mens) situés hors agglomération

Arrêté N° 2018-5341 du 06/06/2018

LE PRESIDENT DU DEPARTEMENT DE L'ISERE

Vu la demande en date du 04/06/2018 de Département de l'Isère

Vu le Code de la route et notamment les articles R. 411-8 et R411-8

Vu le Code général des collectivités territoriales et notamment les articles L. 3221-4 et L. 3221-5

Vu le Code de la voirie routière

Vu la loi n° 82-213 du 2 mars 1982 relative aux droits et libertés des Communes, des Départements et des Régions, modifiée et complétée par la loi n° 82-623 du 22 juillet 1982, la loi n° 83-8 du 7 janvier 1983 et la loi n° 2004-809 du 13 août 2004 sur les libertés et responsabilités locales ;

Vu l'instruction interministérielle sur la signalisation routière et notamment le livre 1, 4ème partie, signalisation de prescription et le livre 1, 8ème partie, signalisation de temporaire

Vu l'arrêté 2015-256 du 4 février 2015 portant règlement de voirie départemental

Vu l'arrêté du Président du Département n°2018-4102 du 30/04/2018 portant délégation de signature

Considérant que les travaux de mise en place de canalisations nécessitent de réglementer la circulation selon les dispositions indiquées dans les articles suivants, afin d'assurer la sécurité des usagers et des personnels travaillant sur le chantier réalisé par l'entreprise Département de l'Isère

Arrête:

Préambule:

Le choix du (des) mode(s) d'exploitation du chantier est, normalement, préalablement déterminé par le Maître d'Oeuvre des travaux. Le(s) mode(s) d'exploitation du chantier est (sont) proposé(s) par l'entreprise chargée de réaliser les travaux à l'autorité détentrice du pouvoir de police de la circulation. Les modes d'exploitation du chantier, conformes au volume 6 du guide technique du SETRA relatif au choix d'un mode d'exploitation (édition 2002), pouvant être appliqués sont :Chantier sur accotement

- Léger empiètement sur la chaussée
- Fort empiètement sur la chaussée
- Neutralisation d'une voie sur route à 3 voies
- Alternat de circulation
- Chaussée provisoire
- Coupure avec ou sans détournement de circulation

Le chantier peut être « fixe » ou « mobile » selon son mode de réalisation conformément aux articles 130.B.1 et 131 de la 8ème partie de l'Instruction Interministérielle sur la Signalisation Routière.

Lorsque l'empiètement du chantier sur la chaussée impose un déport de trajectoire mais permet encore le croisement de 2 véhicules poids lourds (6 mètres de largeur de chaussée au minimum), il n'est pas mis en place d'alternat. (cf fiches CF12 ou CF13 du volume 1 du manuel du chef de chantier)

Article 1

Les prescriptions suivantes s'appliquent :

- À compter du 11/06/2018 jusqu'au 15/06/2018, sur RD66E du PR 0+895 au PR 1+030 (Mens) situés hors agglomération, la circulation des véhicules est interdite de 7h00 à 14h00 . Cette disposition ne s'applique toutefois pas aux véhicules intervenant dans le cadre de l'entretien et de l'exploitation de la route, quand la situation le permet.
- À compter du 11/06/2018 jusqu'au 15/06/2018, une déviation est mise en place de 7h00 à 14h00 pour tous les véhicules. Cette déviation emprunte les voies suivantes : D66E du PR 0+925 au PR 0+000 (Mens) situés hors agglomération, D66 du PR17+767 au PR19+363 (Mens) situés en et hors agglomération et D66E au PR FIN (Mens) situé hors agglomération

Article 2

La signalisation réglementaire sera conforme aux dispositions de l'Instruction Interministérielle sur la signalisation routière.

Elle est à la charge financière et sous la responsabilité du Maître d'Ouvrage pendant toute la durée du chantier.

Elle est fournie, mise en place, remplacée et déposée, surveillée et maintenue par l'entreprise désignée par le Maître d'Ouvrage ou ses services.

Elle est sous contrôle de l'autorité détentrice du pouvoir de police de la circulation représentée par la direction territorialement compétente.

Le responsable de cette signalisation, Ugnon-Fleury Jérôme est joignable au : 0632889829

Article 3

Le Directeur général des services du département de l'Isère, Le Commandant du groupement de Gendarmerie de l'Isère, Le demandeur,

Sont chargés, chacun en ce qui le concerne, de l'application du présent arrêté dont copie sera transmise aux services destinataires suivants :

La commune impactée par la restriction Mens et Mens impactées par la déviation.

Le Service Départemental d'Incendie et de Secours de l'Isère (SDIS 38) Le Service d'Aide Médicale Urgente (SAMU 38)

ANNEXES:

Arrêté temporaire

Conformément à l'article R 102 du Code des Tribunaux Administratifs, le présent arrêté pourra faire l'objet d'un recours contentieux devant le tribunal administratif compétent, dans un délai de deux mois à compter de sa date de notification ou de publication.

Conformément aux dispositions de la loi 78-17 du 06/01/1978 relative à l'informatique, aux fichiers et aux libertés, le bénéficiaire est informé qu'il dispose d'un droit d'accès et de rectification qu'il peut exercer, pour les informations le concernant, auprès de la collectivité signataire du présent document.



**

Réglementation de la circulation sur la RD7 du PR 1+100 au PR 1+150 (Cielles) situés hors agglomération

Arrêté N° 2018-5680 du 15/06/2018

LE PRESIDENT DU DEPARTEMENT DE L'ISERE

Vu la demande en date du 15/06/2018 de Entreprise Descombes

Vu le Code général des collectivités territoriales et notamment les articles L. 3221-4 et L. 3221-5

Vu le Code de la route et notamment l'article R. 411-8

Vu le Code de la voirie routière

Vu la loi n° 82-213 du 2 mars 1982 relative aux droits et libertés des Communes, des Départements et des Régions, modifiée et complétée par la loi n° 82-623 du 22 juillet 1982, la loi n° 83-8 du 7 janvier 1983 et la loi n° 2004-809 du 13 août 2004 sur les libertés et responsabilités locales ;

Vu l'instruction interministérielle sur la signalisation routière et notamment le livre 1, 4ème partie, signalisation de prescription

Vu l'arrêté 2015-256 du 4 février 2015 portant règlement de voirie départemental

Vu l'arrêté du Président du Département n°2018-4102 du 30/04/2018 portant délégation de signature

Considérant que les travaux de réparation d'un canal d'irrigation nécessitent de réglementer la circulation selon les dispositions indiquées dans les articles suivants, afin d'assurer la sécurité des usagers et des personnels travaillant sur le chantier réalisé par l'entreprise Entreprise Descombes

Arrête:

Préambule:

Le choix du (des) mode(s) d'exploitation du chantier est, normalement, préalablement déterminé par le Maître d'Oeuvre des travaux. Le(s) mode(s) d'exploitation du chantier est (sont) proposé(s) par l'entreprise chargée de réaliser les travaux à l'autorité détentrice du pouvoir de police de la circulation. Les modes d'exploitation du chantier, conformes au volume 6 du guide technique du SETRA relatif au choix d'un mode d'exploitation (édition 2002), pouvant être appliqués sont :

- Chantier sur accotement
- Léger empiètement sur la chaussée
- Fort empiètement sur la chaussée
- Neutralisation d'une voie sur route à 3 voies
- Alternat de circulation
- Chaussée provisoire
- Coupure avec ou sans détournement de circulation

Le chantier peut être « fixe » ou « mobile » selon son mode de réalisation conformément aux articles 130.B.1 et 131 de la 8ème partie de l'Instruction Interministérielle sur la Signalisation Routière.

Lorsque l'empiètement du chantier sur la chaussée impose un déport de trajectoire mais permet encore le croisement de 2 véhicules poids lourds (6 mètres de largeur de chaussée au minimum), il n'est pas mis en place d'alternat. (cf fiches CF12 ou CF13 du volume 1 du manuel du chef de chantier)

Article 1

Les prescriptions suivantes s'appliquent :

- À compter du 18/06/2018 jusqu'au 29/06/2018, sur RD7 du PR 1+100 au PR 1+150 (Cielles) situés hors agglomération, la circulation est alternée par B15+C18 la journée.

Dès lors que l'empiétement du chantier induit une largeur de chaussée inférieure à 6 mètres, la circulation s'effectue par voie unique à sens alterné.

Le choix du type d'alternat doit être adapté en permanence à la configuration des lieux et au trafic.

De manière générale, tout alternat de circulation doit être mis en œuvre selon les principes définis dans le guide technique du SETRA volume 4 (édition 2000) relatif aux alternats.

Dès que possible, l'empiétement du chantier doit être ramené à sa largeur minimum afin de rétablir la possibilité de croisement de 2 véhicules poids lourds par suppression de l'alternat. Notamment chaque soir, chaque fin de semaine et de manière générale, en période hors activité du chantier.

En phase d'activité du chantier, l'alternat peut être réglé au choix, soit manuellement par piquets K10 (uniquement de jour), soit par feux type KR11(j ou v) ou soit par panneaux B15 / C18 (cf fiches CF22, CF23 ou CF24 du volume 1 du manuel du chef de chantier). La vitesse est systématiquement limitée à 50 km/h dès lors qu'un alternat de circulation est en place. (cf art 126-A de l'IISR)

L'interdiction de dépasser est également instaurée (sur les sections sur lesquelles le dépassement est normalement autorisé)

Article 2

La signalisation réglementaire sera conforme aux dispositions de l'Instruction Interministérielle sur la signalisation routière.

Elle est à la charge financière et sous la responsabilité du Maître d'Ouvrage pendant toute la durée du chantier.

Elle est fournie, mise en place, remplacée et déposée, surveillée et maintenue par l'entreprise désignée par le Maître d'Ouvrage ou ses services.

Elle est sous contrôle de l'autorité détentrice du pouvoir de police de la circulation représentée par la direction territorialement compétente.

Le responsable de cette signalisation, Organde Thierry est joignable au : 0682087949

Article 3

Le Directeur général des services du département de l'Isère, Le Commandant du groupement de Gendarmerie de l'Isère, Le demandeur,

Sont chargés, chacun en ce qui le concerne, de l'application du présent arrêté dont copie sera transmise aux services destinataires suivants :

La commune impactée par la restriction Clelles

Conformément à l'article R 102 du Code des Tribunaux Administratifs, le présent arrêté pourra faire l'objet d'un recours contentieux devant le tribunal administratif compétent, dans un délai de deux mois à compter de sa date de notification ou de publication.

Conformément aux dispositions de la loi 78-17 du 06/01/1978 relative à l'informatique, aux fichiers et aux libertés, le bénéficiaire est informé qu'il dispose d'un droit d'accès et de rectification qu'il peut exercer, pour les informations le concernant, auprès de la collectivité signataire du présent document.

Chantiers fixes

CF22

Alternat avec sens prioritaire

Circulation alternée
Route à 2 voies

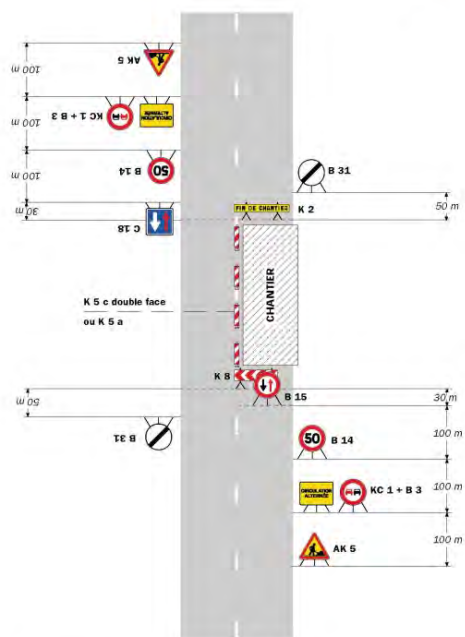

Remarque(s) :

- Dispositif à n'utiliser qu'en cas de bonne visibilité réciproque et faible trafic.
- Cf. Signalisation temporaire - Les alternats.

Routes bidirectionnelles - Édition 2000

51

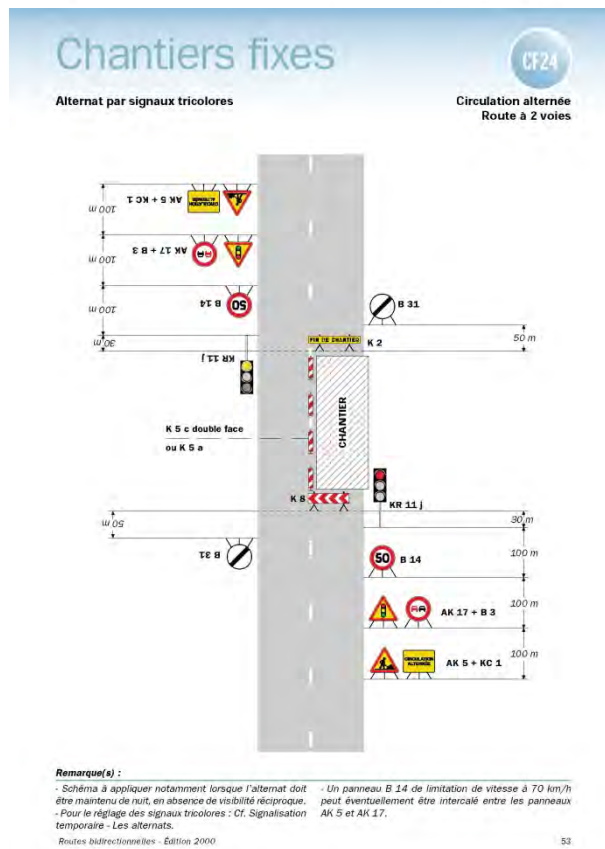
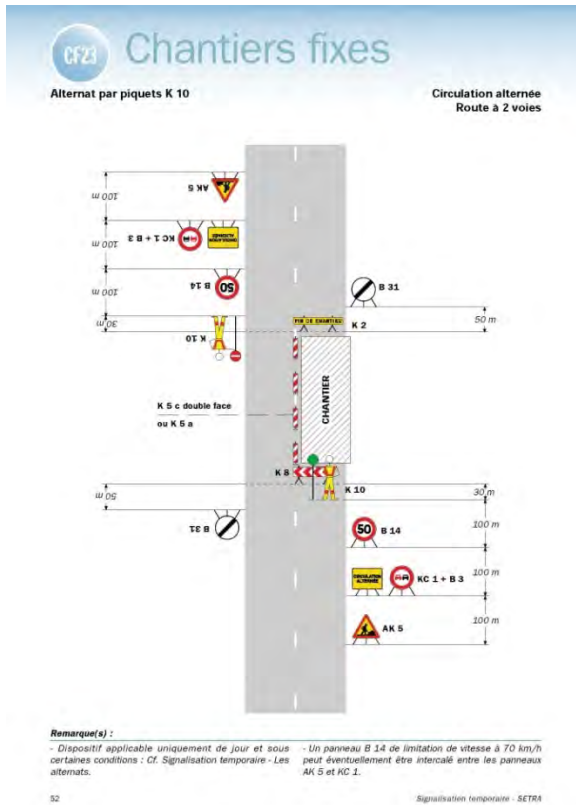

**

Réglementation de la circulation sur la R.D216, entre les P.R 12+700 et 17+900 sur le territoire des communes de Tréminis et de Saint Baudille et Pipet hors agglomération.

Arrêté n° 2018-5927 du 21/06/2018

LE PRESIDENT DU DEPARTEMENT DE L'ISERE

Vu le code de la route, et notamment les articles L 411-1, R. 411-5, R.411-8 et R.411-21-1 ;

Vu le code de la voirie routière ;

Vu le code général des collectivités territoriales, et notamment l'article L.3221-4 ;

Vu la loi n° 82-213 du 2 mars 1982 relative aux droits et libertés des Communes, des Départements et des Régions, modifiée et complétée par la loi n° 82-623 du 22 juillet 1982, la loi n° 83-8 du 7 janvier 1983 et la loi n° 2004-809 du 13 août 2004 sur les libertés et responsabilités locales ;

Vu l'arrêté du 24 novembre 1967 modifié relatif à la signalisation des routes et autoroutes ;

Vu l'arrêté 2015-256 du 4 février 2015 portant règlement de voirie départemental ;

Vu l'arrêté départemental n° 2018-4102 du 30 Avril 2018 portant délégation de signature,

Vu la charte signée le 13/04/2018 ;

Vu la demande de RTTM en date du 05 Juin 2018,

Vu l'avis favorable de Monsieur le Maire de Tréminis en date du 20 Juin 2018,

Vu l'avis favorable de Monsieur le Maire de Saint Baudille et Pipet en date du 20 Juin 2018,

Considérant que afin d'assurer la sécurité des usagers et le bon déroulement des essais automobiles, il y a lieu de réglementer la circulation sur la RD 216 selon les dispositions indiquées dans les articles suivants.

Sur proposition du Directeur général des services,

Arrête :

La circulation sera temporairement règlementée sur la R.D 216 entre les P.R 12+700 et 17+900 dans les conditions définies ci-après.

Cette réglementation sera applicable le 25 Juin 2018 de 8h30 à 12h00 et de 14h00 à 18h00.

La route départementale sera fermée à la circulation publique durant cette journée **pour des durées qui n'excéderont pas 10 minutes chacune**. Le demandeur assure le contrôle **de tous les accès** sur la section de route concernée pour interdire toute entrée d'usagers pendant la durée des essais sur la route.

Une vigie sera mise en place de chaque côtés du col de Mens, au P.R 12+700, pont dit « du col de Mens » côté Tréminis, et au P.R 17+900, pont du parking des Marceaux côté Saint Baudille et Pipet.

Il devra être utilisé de la **rubalise** pour matérialiser la présence de ces essais à chaque chemin vicinal, laissé également un message sur le pare-brise de chaque véhicule éventuellement stationné en bordure de la RD 216 sur la section utilisées pour les essais automobiles.

Les vigies et autres membres de l'équipe seront obligatoirement équipés de talkie-walkie ou de CB.

Des piquets avec fanion ou dispositif équivalent seront mis en place à l'intérieur des virages en bordure du revêtement pour interdire l'utilisation de l'accotement non stabilisé. Ces dispositifs devront permettre d'éviter la dégradation des accotements et la projection de matériaux sur la chaussée.

Le demandeur devra obtenir les autorisations nécessaires pour l'installation de son aire de service.

Le demandeur s'engage à remettre les lieux dans le même état de propreté que celui dans lequel il les aura trouvés.

Une signalisation informant les automobilistes des essais automobiles sera mise en place :

Côté Tréminis :

à l'intersection de la RD 216 et de la VC 34, au P.R 12+000

Côté Saint Baudille et Pipet :

à l'intersection de la RD 216 et de la RD 66, au P.R 21+783

à l'intersection de la RD 216 et de la RD 216B, au P.R 19+270

Panneaux à fond jaune ou orangé, lettres noires hauteur 80 mm minimum.

Libellé : « **Essais automobiles – microcoupures de 10 min maximum** ».

La signalisation, à la charge du demandeur, sera mise en place, entretenue et déposée sous le contrôle des services du Conseil départemental et de la gendarmerie, par le demandeur.

article 8. :

L'attributaire veillera à la sécurisation de l'ensemble du site et à l'absence de piétons sur l'itinéraire.

En cas de non-respect de ces règles et si la présence de public est constatée, l'arrêté sera suspendu et la poursuite des essais annulée.

article 9. :

Le Directeur général des services du département de l'Isère,

Le pétitionnaire,

Sont chargés, chacun en ce qui le concerne, de l'application du présent arrêté dont copie sera transmise par messagerie électronique, télécopie ou courrier aux services destinataires suivants :

Les Communes de Tréminis et St Baudille et Pipet

Poste de Commandement Itinisé (PCI) ;

Conformément aux dispositions de la loi 78-17 du 06/01/1978 relative à l'informatique, aux fichiers et aux libertés, le bénéficiaire est informé qu'il dispose d'un droit d'accès et de rectification qu'il peut exercer, pour les informations le concernant, auprès du département de l'Isère.

La présente décision pourra faire l'objet d'un recours devant le Tribunal Administratif compétent dans les 2 mois à compter de sa notification.

**

Réglementation de la circulation sur la RD1075 du PR 110+990 au PR 110+160 (Saint-Martin-de-la-Cluze) situés hors agglomération

Arrêté N° 2018-5945 du 21/06/2018

LE PRESIDENT DU DEPARTEMENT DE L'ISERE

Vu la demande en date du 19/06/2018 de Constructel

Vu le Code général des collectivités territoriales et notamment les articles L. 3221-4 et L. 3221-5

Vu le Code de la route et notamment l'article R411-8

Vu le Code de la voirie routière

Vu la loi n° 82-213 du 2 mars 1982 relative aux droits et libertés des Communes, des Départements et des Régions, modifiée et complétée par la loi n° 82-623 du 22 juillet 1982, la

loi n° 83-8 du 7 janvier 1983 et la loi n° 2004-809 du 13 août 2004 sur les libertés et responsabilités locales ;

Vu le décret n° 2010-578 du 31 mai 2010 modifiant le décret 2009-615 du 3 juin 2009 portant inscription de la R.D. D1075 dans la nomenclature des voies à grande circulation

Vu l'arrêté 2015-256 du 4 février 2015 portant règlement de voirie départemental

Vu l'arrêté du Président du Département n°2018-4102 du 30/04/2018 portant délégation de signature

Vu l'avis favorable du Préfet en date du 20/06/2018

Considérant que les travaux de réfection d'une chambre Télécom nécessitent de régler la circulation selon les dispositions indiquées dans les articles suivants, afin d'assurer la sécurité des usagers et des personnels travaillant sur le chantier réalisé par l'entreprise Constructel

Arrête:

Préambule:

Le choix du (des) mode(s) d'exploitation du chantier est, normalement, préalablement déterminé par le Maître d'Oeuvre des travaux. Le(s) mode(s) d'exploitation du chantier est (sont) proposé(s) par l'entreprise chargée de réaliser les travaux à l'autorité détentrice du pouvoir de police de la circulation. Les modes d'exploitation du chantier,

conformes au volume 6 du guide technique du SETRA relatif au choix d'un mode d'exploitation (édition 2002), pouvant être appliqués sont :

- Chantier sur accotement
- Léger empiètement sur la chaussée
- Fort empiètement sur la chaussée
- Neutralisation d'une voie sur route à 3 voies
- Alternat de circulation
- Chaussée provisoire

Coupure avec ou sans détournement de circulation

Le chantier peut être « fixe » ou « mobile » selon son mode de réalisation conformément aux articles 130.B.1 et 131 de la 8ème partie de l'Instruction Interministérielle sur la Signalisation Routière.

Lorsque l'empiètement du chantier sur la chaussée impose un déport de trajectoire mais permet encore le croisement de 2 véhicules poids lourds (6 mètres de largeur de chaussée au minimum), il n'est pas mis en place d'alternat. (cf fiches CF12 ou CF13 du volume 1 du manuel du chef de chantier)

Article 1

Les prescriptions suivantes s'appliquent :

- À compter du 09/07/2018 jusqu'au 25/07/2018 de 08 h 00 à 18 h 00, sur RD1075 du PR 110+990 au PR 110+1060 (Saint-Martin-de-la-Cluze) situés hors agglomération, l'empiètement sur la chaussée au droit de la zone concernée occasionne un rétrécissement de la voie de circulation et la mise en place d'une limitation de vitesse.

Cependant, cet empiètement ne nécessite pas la mise en place d'un alternat de circulation.

Le dépassement est interdit dans les deux sens de circulation.

Article 2

Si la période prévisionnelle des travaux intègre des jours hors chantier, selon la circulaire n°96-14 du 6 février 1996 relative à l'exploitation sous chantier, les travaux ne devront pas entraîner de réduction de capacité du trafic routier habituel.

Article 3

La signalisation réglementaire sera conforme aux dispositions de l'Instruction Interministérielle sur la signalisation routière.

Elle est à la charge financière et sous la responsabilité du Maître d'Ouvrage pendant toute la durée du chantier.

Elle est fournie, mise en place, remplacée et déposée, surveillée et maintenue par l'entreprise désignée par le Maître d'Ouvrage ou ses services.

Elle est sous contrôle de l'autorité détentrice du pouvoir de police de la circulation représentée par la direction territorialement compétente.

Le responsable de cette signalisation, Comte-Floret est joignable au : 0673322774

Article 4

Le Directeur général des services du département de l'Isère, Le Commandant du groupement de Gendarmerie de l'Isère, Le demandeur,

Sont chargés, chacun en ce qui le concerne, de l'application du présent arrêté dont copie sera transmise aux services destinataires suivants :

La commune impactée par la restriction Saint-Martin-de-la-Cluze

La Direction Régionale de l'Environnement, de l'Aménagement et du Logement (DREAL)

Conformément à l'article R 102 du Code des Tribunaux Administratifs, le présent arrêté pourra faire l'objet d'un recours contentieux devant le tribunal administratif compétent, dans un délai de deux mois à compter de sa date de notification ou de publication.

Conformément aux dispositions de la loi 78-17 du 06/01/1978 relative à l'informatique, aux fichiers et aux libertés, le bénéficiaire est informé qu'il dispose d'un droit d'accès et de rectification qu'il peut exercer, pour les informations le concernant, auprès de la collectivité signataire du présent document.

Chantiers fixes

CF12

Léger empiétement

Circulation à double sens
Route à 2 voies

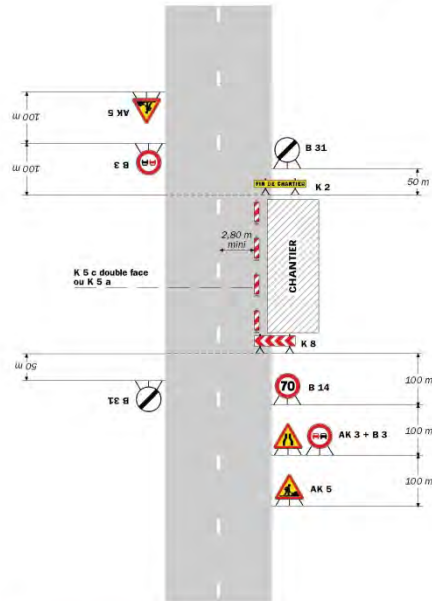

Remarque(s) :

- La signalisation de prescription, notamment la limitation de vitesse, peut éventuellement être supprimée si l'empiétement est très faible.

Routes bidirectionnelles - Édition 2000

41

CF13

Chantiers fixes

Fort empiétement

Circulation à double sens
Route à 2 voies

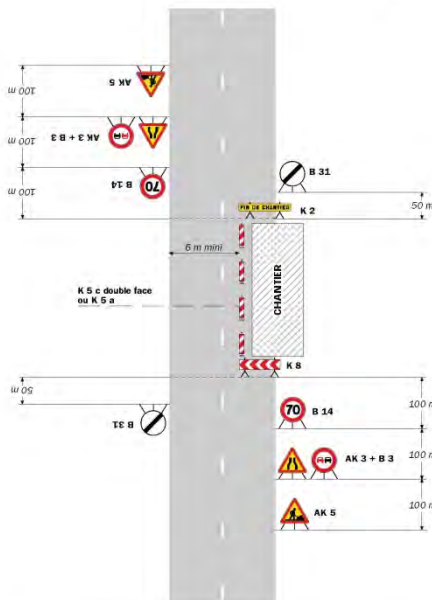

Remarque(s) :

- L'empiétement du chantier impose un départ de trajectoire notable pouvant chevaucher l'axe de la chaussée. Il permet cependant le croisement des véhicules dans des conditions de sécurité acceptables.

- Un marquage de délimitation des deux voies couvertes au droit du chantier peut être utile sur un chantier de longue durée ou si sa longueur dépasse 500 m.

42

Signalisation temporaire - SETRA

Réglementation de la circulation sur les

R.D 34D entre les P.R. 0+000 et 4+445 sur le territoire des commune de Mens et de Cornillon en Trièves

R.D 34G entre les P.R. 0+000 et 4+350 sur le territoire des commune de Cornillon en Trièves et de Lavars

R.D 216 entre les P.R. 12+000 et 19+000 sur le territoire des commune de Tréminis et de St Baudille et Pipet

R.D 216A entre les P.R. 0+000 et 1+777 sur le territoire des commune de Lalley et de Prébois

R.D 254 entre les P.R. 0+000 et 5+800 sur le territoire des commune de Mens et de St Baudille et Pipet

hors agglomération.

Arrêté n° 2018-6048 du 26/06/2018

LE PRESIDENT DU DEPARTEMENT DE L'ISERE

Vu le code de la route, et notamment les articles L 411-1, R. 411-5, R.411-8 et R.411-21-1 ;

Vu le code de la voirie routière ;

Vu le code général des collectivités territoriales, et notamment l'article L.3221-4 ;

Vu la loi n° 82-213 du 2 mars 1982 relative aux droits et libertés des Communes, des Départements et des Régions, modifiée et complétée par la loi n° 82-623 du 22 juillet 1982, la loi n° 83-8 du 7 janvier 1983 et la loi n° 2004-809 du 13 août 2004 sur les libertés et responsabilités locales ;

Vu l'arrêté du 24 novembre 1967 modifié relatif à la signalisation des routes et autoroutes ;

Vu l'arrêté 2015-256 du 4 février 2015 portant règlement de voirie départemental ;

Vu l'arrêté départemental n° 2018-4102 du 30 Avril 2018 portant délégation de signature ;

Vu l'avis favorable de Monsieur le Maire de la commune de Tréminis en date du 21 Février 2018 ;

Vu l'avis favorable de Monsieur le Maire de la commune de Lalley en date du 19 Février 2018 ;

Vu l'avis favorable de Monsieur le Maire de la commune de St Baudille et Pipet en date du 02 Février 2018 ;

Vu l'avis favorable de Monsieur le Maire de la commune de Prébois en date du 30 Janvier 2018 ;

Vu l'avis favorable de Monsieur le Maire de la commune de Lavars en date du 26 Mars 2018 ;

Vu l'avis favorable de Monsieur le Maire de la commune de Cornillon en Trièves en date du 23 Février 2018 ;

Vu l'avis favorable de Monsieur le Maire de la commune de Mens en date du 27 Mars 2018 ;

Vu la demande du Comité d'Organisation du Rallye Auto du Trièves (CORAT) en date du 23 Mai 2018 ;

Considérant que pour assurer le bon déroulement du 31^{ème} Rallye du Trièves, il y a lieu de réglementer la circulation sur les RD 34D et G ; 216 et 216A ; 254 selon les dispositions indiquées dans les articles suivants.

Sur proposition du Directeur général des services,

Arrête :

Article 1 :

La circulation sera temporairement règlementée sur la R.D. 34D entre les P.R 0+000 et 4+445 dans les conditions suivantes. La circulation sera interdite dans les 2 sens de circulation à tous les véhicules y compris ceux non motorisés et aux piétons, exception faites aux véhicules participant au rallye de 8h15 à 16h30 en permanence le 4 Août 2018.

La circulation sera temporairement règlementée sur la R.D. 34G entre les P.R 0+000 et 4+350 dans les conditions suivantes. La circulation sera interdite dans les 2 sens de circulation à tous les véhicules y compris ceux non motorisés et aux piétons, exception faites aux véhicules participant au rallye de 8h15 à 16h30 en permanence le 4 Août 2018.

La circulation sera temporairement règlementée sur la R.D. 216 entre les P.R 12+000 et 19+000 dans les conditions suivantes. La circulation sera interdite dans les 2 sens de circulation à tous les véhicules y compris ceux non motorisés et aux piétons, exception faites aux véhicules participant au rallye de 13h00 à 21h00 en permanence le 5 Août 2018.

La circulation sera temporairement règlementée sur la R.D. 216A entre les P.R 0+000 et 1+777 dans les conditions suivantes. La circulation sera interdite dans les 2 sens de circulation à tous les véhicules y compris ceux non motorisés et aux piétons, exception faites aux véhicules participant au rallye en permanence de 19h00 le 4 Août à 19h00 le 5 Août 2017.

La circulation sera temporairement règlementée sur la R.D. 254 entre les P.R 0+000 et 5+800 dans les conditions suivantes. La circulation sera interdite dans les 2 sens de circulation à tous les véhicules y compris ceux non motorisés et aux piétons, exception faites aux véhicules participant au rallye de 13h15 à 18h30 le 4 Août 2017 et de 8h00 à 16h30 le 5 Août 2017.

Article 2 :

Pendant la période de fermeture à la circulation de la RD 34D et 34G, une déviation sera mise en place par la RD 526.

Pendant la période de fermeture à la circulation de la RD 216, une déviation sera mise en place par la RD 66 puis la RD 216.

Pendant la période de fermeture à la circulation de la RD 216A, une déviation sera mise en place par la RD 216.

Pendant la période de fermeture à la circulation de la 254, une déviation sera mise en place soit par la RD 66, soit par la RD 254A puis la RD 216 et la RD 526.

Article 3 :

La signalisation temporaire sera mise en œuvre conformément à la 8^{ème} partie de l'Instruction Interministérielle sur la Signalisation Routière traduit par :

- le volume 1 du manuel du chef de chantier relatif aux routes bidirectionnelles (édition de 2000)
- le volume 5 du guide technique du SETRA relatif à la conception et mise en œuvre des déviations (édition 2000)

dont les fiches, présentant les schémas à mettre en œuvre, sont annexées au présent arrêté.

La signalisation temporaire du rallye est à la charge financière et sous la responsabilité du Comité d'Organisation du Rallye Auto du Trièves (CORAT) pendant toute la durée du rallye.

Elle sera fournie, mise en place, remplacée et déposée par Comité d'Organisation du Rallye Auto du Trièves (CORAT).

La surveillance et la maintenance de cette signalisation seront assurées par l'entreprise désignée par le Comité d'Organisation du Rallye Auto du Trièves (CORAT).

A cet effet, le numéro de téléphone d'astreinte joignable 24h/24 de l'entreprise est 06.85.65.55.19

La signalisation temporaire du chantier est sous contrôle de l'autorité détentrice du pouvoir de police de la circulation, à savoir la direction territoriale du Trièves.

La signalisation temporaire directionnelle de la déviation tout comme le reste de la signalisation étant à la charge du Comité d'Organisation du Rallye Auto du Trièves (CORAT).

Article 4 :

Le présent arrêté sera publié au recueil des actes administratifs du Département de l'Isère .

Les dispositions du présent arrêté prendront effet à compter de la date de publication précitée et de celle de la mise en place effective de la signalisation prévue à l'article précédent.

Article 5 :

Le Directeur général des services du département de l'Isère,

Le Commandant du groupement de Gendarmerie de l'Isère

Le Comité d'Organisation du Rallye Auto du Trièves (CORAT)

Sont chargés, chacun en ce qui le concerne, de l'application du présent arrêté dont copie sera transmise par messagerie électronique, télécopie ou courrier aux services destinataires suivants :

- Les Communes de Cornillon en Trièves ; Mens ; Lavars ; Tréminis ; St Baudille et Pipet ; Lalley ; Prébois Les services du Département de l'Isère :
 - Poste de Commandement Itinéraire (PCI) ;
 - Directions territoriales du CD38 concernées du Trièves

Conformément aux dispositions de la loi 78-17 du 06/01/1978 relative à l'informatique, aux fichiers et aux libertés, le bénéficiaire est informé qu'il dispose d'un droit d'accès et de rectification qu'il peut exercer, pour les informations le concernant, auprès du département de l'Isère.

La présente décision pourra faire l'objet d'un recours devant le Tribunal Administratif compétent dans les 2 mois à compter de sa notification.

**

Réglementation de la circulation

- sur la R.D 34 entre les P.R. 5+500 et 10+100 sur le territoire des communes de Roissard et Lavars hors agglomération ;

- sur la R.D 110B entre les P.R 6+350 et 6+685 sur le territoire de la commune de Treffort ;

- sur la R.D 110^E entre les P.R 1+300 et 1+870 sur le territoire de la commune de Treffort

Arrêté n° 2018-6123 du 26/06/2018

LE PRESIDENT DU DEPARTEMENT DE L'ISERE

Vu le code de la route, et notamment les articles L 411-1, R. 411-5, R.411-8 et R.411-21-1 ;

Vu le code de la voirie routière ;

Vu le code général des collectivités territoriales, et notamment l'article L.3221-4 ;

Vu la loi n° 82-213 du 2 mars 1982 relative aux droits et libertés des Communes, des Départements et des Régions, modifiée et complétée par la loi n° 82-623 du 22 juillet 1982, la loi n° 83-8 du 7 janvier 1983 et la loi n° 2004-809 du 13 août 2004 sur les libertés et responsabilités locales ;

Vu l'arrêté du 24 novembre 1967 modifié relatif à la signalisation des routes et autoroutes ;

Vu l'arrêté 2015-256 du 4 février 2015 portant règlement de voirie départemental ;
Vu l'arrêté départemental n° 2018-4102 du 30 avril 2018 portant délégation de signature ;
Vu la demande de Eric Le Pallemec en date du 22 Mai 2018,

Considérant que afin d'assurer la sécurité des usagers, sur la section de route départementale où subsiste le danger lié au Trail des passerelles du Monteynard 2018, il y a lieu de réglementer la circulation sur les RD 34 ; 110B et 110E selon les dispositions indiquées dans les articles suivants.

Sur proposition du Directeur général des services,

Arrête :

La circulation sera temporairement règlementée sur la R.D. 34 entre les P.R 5+500 et 10+100, RD 110B entre les P.R 6+350 et 6+685 et RD 110^E entre les P.R1+300 et 1+870 dans les conditions définies ci-après.

Cette règlementation sera applicable le 14 Juillet 2018 de 10h00 à 11h30 et de 15h45 à 17h30.

La circulation sera temporairement règlementée sur les RD 110B entre les P.R 6+350 et 6+685 et RD 110^E entre les P.R1+300 et 1+870 dans les conditions définies ci-après.

Cette règlementation sera applicable le 15 Juillet 2018 de 7h30 à 09h00 et de 12h00 à 18h30.

La circulation sera interdite dans les deux sens de circulation à tous les véhicules y compris ceux non motorisés et aux piétons sur la RD 34 entre les P.R 8+000 et 8+200 en permanence pendant la période mentionnée à l'article 1.

Dès que possible, lors des périodes hors activité de la course la circulation sera rétablie pour tous les véhicules.

Pendant la période de fermeture à la circulation, une déviation sera mise en place par la RD 34A, la RD 526 et la RD 1075.

Une information de coupure par panneaux sera installée la semaine précédente la manifestation par le Département de l'Isère au carrefour de la RD 1075/RD 34 (Col du Fau), sur la RD 34 au P.R 5+500 (Le Buisset, Roissard), au carrefour de la RD 34/RD 526 à Mens et au carrefour RD 34/RD 110A (Villarnet, Lavars).

Les accès aux propriétés riveraines seront maintenus en permanence dans la section comprise dans la route déviée.

Les services de secours et les forces de l'ordre auront la possibilité d'emprunter la route déviée et traverser la section de route barrée.

La signalisation temporaire sera mise en œuvre conformément à la 8^{ème} partie de l'Instruction Interministérielle sur la Signalisation Routière traduit par :

le volume 1 du manuel du chef de chantier relatif aux routes bidirectionnelles (édition de 2000)

le volume 4 du guide technique du SETRA relatif aux alternats (édition 2000)

dont les fiches, présentant les schémas à mettre en œuvre, sont annexées au présent arrêté.

La signalisation temporaire de la course est à la charge financière et sous la responsabilité de l'organisateur pendant toute la durée du chantier.

Elle sera fournie, mise en place, remplacée et déposée par l'organisateur.

La signalisation temporaire du chantier est sous contrôle de l'autorité détentrice du pouvoir de police de la circulation, à savoir la direction territoriale du Trièves.

Le présent arrêté sera publié au recueil des actes administratifs du Département de l'Isère .

Les dispositions du présent arrêté prendront effet à compter de la date de publication précitée et de celle de la mise en place effective de la signalisation prévue à l'article précédent.

Le Directeur général des services du département de l'Isère,

Le Commandant du groupement de Gendarmerie de l'Isère

L'organisateur du Trail des Passerelles,

Sont chargés, chacun en ce qui le concerne, de l'application du présent arrêté dont copie sera transmise par messagerie électronique, télécopie ou courrier aux services destinataires suivants :

Les Communes de Lavars, Roissard et TreffortLe service Départemental d'Incendie et de Secours de l'Isère (SDIS 38) ;

Le Groupement de Gendarmerie de l'Isère

La Préfecture de l'Isère

Les services du Département de l'Isère :

Poste de Commandement Itinisé (PCI) ;

Direction territoriale du CD38 concernée du Trièves

Conformément aux dispositions de la loi 78-17 du 06/01/1978 relative à l'informatique, aux fichiers et aux libertés, le bénéficiaire est informé qu'il dispose d'un droit d'accès et de rectification qu'il peut exercer, pour les informations le concernant, auprès du département de l'Isère.

La présente décision pourra faire l'objet d'un recours devant le Tribunal Administratif compétent dans les 2 mois à compter de sa notification.

**

Réglementation de la circulation sur les

R.D 34D entre les P.R. 0+000 et 4+445 sur le territoire des commune de Mens et de Cornillon en Trièves

R.D 34G entre les P.R. 0+000 et 4+350 sur le territoire des commune de Cornillon en Trièves et de Lavars

R.D 216 entre les P.R. 12+000 et 19+000 sur le territoire des commune de Tréminis et de St Baudille et Pipet

R.D 216A entre les P.R. 0+000 et 1+777 sur le territoire des commune de Lalley et de Prébois

R.D 254 entre les P.R. 0+000 et 5+800 sur le territoire des commune de Mens et de St Baudille et Pipet, hors agglomération.

Arrêté n° 2018-6195 du 28/06/2018

LE PRESIDENT DU DEPARTEMENT DE L'ISERE

Vu le code de la route, et notamment les articles L 411-1, R. 411-5, R.411-8 et R.411-21-1 ;

Vu le code de la voirie routière ;

Vu le code général des collectivités territoriales, et notamment l'article L.3221-4 ;

Vu la loi n° 82-213 du 2 mars 1982 relative aux droits et libertés des Communes, des Départements et des Régions, modifiée et complétée par la loi n° 82-623 du 22 juillet 1982, la loi n° 83-8 du 7 janvier 1983 et la loi n° 2004-809 du 13 août 2004 sur les libertés et responsabilités locales ;

Vu l'arrêté du 24 novembre 1967 modifié relatif à la signalisation des routes et autoroutes ;

Vu l'arrêté 2015-256 du 4 février 2015 portant règlement de voirie départemental ;

Vu l'arrêté départemental n° 2018-4102 du 30 Avril 2018 portant délégation de signature ;

Vu l'avis favorable de Monsieur le Maire de la commune de Tréminis en date du 21 Février 2018;

Vu l'avis favorable de Monsieur le Maire de la commune de Lalley en date du 19 Février 2018;

Vu l'avis favorable de Monsieur le Maire de la commune de St Baudille et Pipet en date du 02 Février 2018 ;

Vu l'avis favorable de Monsieur le Maire de la commune de Prébois en date du 30 Janvier 2018 ;

Vu l'avis favorable de Monsieur le Maire de la commune de Lavars en date du 26 Mars 2018 ;

Vu l'avis favorable de Monsieur le Maire de la commune de Cornillon en Trièves en date du 23 Février 2018 ;

Vu l'avis favorable de Monsieur le Maire de la commune de Mens en date du 27 Mars 2018 ;

Vu la demande du Comité d'Organisation du Rallye Auto du Trièves (CORAT) en date du 23 Mai 2018 ;

Considérant que pour assurer le bon déroulement du 32^{ème} Rallye du Trièves, il y a lieu de réglementer la circulation sur les RD 34D et G ; 216 et 216A ; 254 selon les dispositions indiquées dans les articles suivants.

Sur proposition du Directeur général des services,

Arrête :

Article 1 :

Le présent arrêté annule et remplace l'arrêté 2018-6048 du 26/06/2018 portant sur le 32^{ème} rallye du Trièves.

Article 2 :

La circulation sera temporairement réglementée sur la R.D. **34D** entre les P.R 0+000 et 4+445 dans les conditions suivantes. La circulation sera interdite dans les 2 sens de circulation à tous les véhicules y compris ceux non motorisés et aux piétons, exception faites aux véhicules participant au rallye de **8h15 à 16h30** en permanence **le 5 Août 2018.**

La circulation sera temporairement réglementée sur la R.D. **34G** entre les P.R 0+000 et 4+350 dans les conditions suivantes. La circulation sera interdite dans les 2 sens de circulation à tous les véhicules y compris ceux non motorisés et aux piétons, exception faites aux véhicules participant au rallye de **8h15 à 16h30** en permanence **le 5 Août 2018.**

La circulation sera temporairement réglementée sur la R.D. **216** entre les P.R 12+000 et 19+000 dans les conditions suivantes. La circulation sera interdite dans les 2 sens de circulation à tous les véhicules y compris ceux non motorisés et aux piétons, exception faites aux véhicules participant au rallye de **13h00 à 21h00** en permanence **le 4 Août 2018.**

La circulation sera temporairement réglementée sur la R.D. **216A** entre les P.R 0+000 et 1+777 dans les conditions suivantes. La circulation sera interdite dans les 2 sens de circulation à tous les véhicules y compris ceux non motorisés et aux piétons, exception faites aux véhicules participant au rallye en permanence **de 13h00 le 4 Août à 17h00 le 5 Août 2017.**

La circulation sera temporairement réglementée sur la R.D. **254** entre les P.R 0+000 et 5+800 dans les conditions suivantes. La circulation sera interdite dans les 2 sens de circulation à tous les véhicules y compris ceux non motorisés et aux piétons, exception faites aux véhicules participant au rallye de **13h15 à 18h30 le 4 Août 2017 et de 8h00 à 16h30 le 5 Août 2017.**

Article 3 :

Pendant la période de fermeture à la circulation de la RD 34D et 34G, une déviation sera mise en place par la RD 526.

Pendant la période de fermeture à la circulation de la RD 216, une déviation sera mise en place par la RD 66 puis la RD 216.

Pendant la période de fermeture à la circulation de la RD 216A, une déviation sera mise en place par la RD 216.

Pendant la période de fermeture à la circulation de la 254, une déviation sera mise en place soit par la RD 66, soit par la RD 254A puis la RD 216 et la RD 526.

La signalisation temporaire sera mise en œuvre conformément à la 8^{ème} partie de l'Instruction Interministérielle sur la Signalisation Routière traduit par :

le volume 1 du manuel du chef de chantier relatif aux routes bidirectionnelles (édition de 2000)

le volume 5 du guide technique du SETRA relatif à la conception et mise en œuvre des déviations (édition 2000)

dont les fiches, présentant les schémas à mettre en œuvre, sont annexées au présent arrêté.

Article 4 :

La signalisation temporaire du rallye est à la charge financière et sous la responsabilité du Comité d'Organisation du Rallye Auto du Trièves (CORAT) pendant toute la durée du rallye.

Elle sera fournie, mise en place, remplacée et déposée par Comité d'Organisation du Rallye Auto du Trièves (CORAT).

La surveillance et la maintenance de cette signalisation seront assurées par l'entreprise désignée par le Comité d'Organisation du Rallye Auto du Trièves (CORAT).

A cet effet, le numéro de téléphone d'astreinte joignable 24h/24 de l'entreprise est 06.85.65.55.19

La signalisation temporaire du chantier est sous contrôle de l'autorité détentrice du pouvoir de police de la circulation, à savoir la direction territoriale du Trièves.

La signalisation temporaire directionnelle de la déviation tout comme le reste de la signalisation étant à la charge du Comité d'Organisation du Rallye Auto du Trièves (CORAT).

Article 5 :

Le présent arrêté sera publié au recueil des actes administratifs du Département de l'Isère .

Les dispositions du présent arrêté prendront effet à compter de la date de publication précitée et de celle de la mise en place effective de la signalisation prévue à l'article précédent.

Article 6 :

Le Directeur général des services du département de l'Isère,

Le Commandant du groupement de Gendarmerie de l'Isère

Le Comité d'Organisation du Rallye Auto du Trièves (CORAT)

Sont chargés, chacun en ce qui le concerne, de l'application du présent arrêté dont copie sera transmise par messagerie électronique, télécopie ou courrier aux services destinataires suivants :

Les Communes de Cornillon en Trièves ; Mens ; Lavars ; Tréminis ; St Baudille et Pipet ; Lalley ; Prébois Les services du Département de l'Isère :

Poste de Commandement Itinéraire (PCI) ;

Directions territoriales du CD38 concernées du Trièves

Conformément aux dispositions de la loi 78-17 du 06/01/1978 relative à l'informatique, aux fichiers et aux libertés, le bénéficiaire est informé qu'il dispose d'un droit d'accès et de rectification qu'il peut exercer, pour les informations le concernant, auprès du département de l'Isère.

La présente décision pourra faire l'objet d'un recours devant le Tribunal Administratif compétent dans les 2 mois à compter de sa notification.

Réglementation de la circulation sur la R.D 253 entre les P.R. 1+650 et 1+800 sur le territoire des communes de Prébois et Monestier du Percy hors agglomération.

Arrêté n° 2018-6235 du 29/06/2018

LE PRESIDENT DU DEPARTEMENT DE L'ISERE

Vu le code de la route, et notamment les articles L 411-1, R. 411-5, R.411-8 et R.411-21-1 ;

Vu le code de la voirie routière ;

Vu le code général des collectivités territoriales, et notamment l'article L.3221-4 ;

Vu la loi n° 82-213 du 2 mars 1982 relative aux droits et libertés des Communes, des Départements et des Régions, modifiée et complétée par la loi n° 82-623 du 22 juillet 1982, la loi n° 83-8 du 7 janvier 1983 et la loi n° 2004-809 du 13 août 2004 sur les libertés et responsabilités locales ;

Vu l'arrêté du 24 novembre 1967 modifié relatif à la signalisation des routes et autoroutes ;

Vu l'arrêté 2015-256 du 4 février 2015 portant règlement de voirie départemental ;

Vu l'arrêté départemental n° 2018-4102 du 30 Avril 2018 portant délégation de signature ;

Vu la demande de Est Ouvrage en date du 29/06/2018,

Considérant que afin d'assurer la sécurité des usagers, sur la section de route départementale où subsiste le danger lié à la réfection du Viaduc dit « de Recours » , il y a lieu de réglementer la circulation sur la RD 253 selon les dispositions indiquées dans les articles suivants.

Sur proposition du Directeur général des services,

Arrête :

Article 1 :

Le présent arrêté proroge l'arrêté 2018-1019 du 30 Janvier 2018 portant sur la réfection du Viaduc dit « De Recours »

Article 2 :

La circulation sera temporairement règlementée sur la R.D. 253 entre les P.R 1+650 et 1+800 dans les conditions définies ci-après.

Cette réglementation sera applicable du 29/06/2018 au 13/07/2018.

Article 3 :

Le Directeur général des services du département de l'Isère,

Le Commandant du groupement de Gendarmerie de l'Isère

Le Responsable de l'entreprise réalisant des travaux,

Sont chargés, chacun en ce qui le concerne, de l'application du présent arrêté dont copie sera transmise par messagerie électronique, télécopie ou courrier aux services destinataires suivants :

- La Commune de Prébois ;
- La Commune de Monestier du Percy ;
- La Commune de Saint Maurice en Trièves ;
- Le Service Départemental d'Incendie et de Secours de l'Isère (SDIS 38) ;
- Les services du Département de l'Isère :
 - Poste de Commandement Itinisé (PCI) ;
 - Direction territoriale du CD38 concernée du Trièves

Conformément aux dispositions de la loi 78-17 du 06/01/1978 relative à l'informatique, aux fichiers et aux libertés, le bénéficiaire est informé qu'il dispose d'un droit d'accès et de rectification qu'il peut exercer, pour les informations le concernant, auprès du département de l'Isère.

La présente décision pourra faire l'objet d'un recours devant le Tribunal Administratif compétent dans les 2 mois à compter de sa notification.

**

DIRECTION TERRITORIALE DES VALS DU DAUPHINE

SERVICE AMENAGEMENT

Réglementation du stationnement sur la RD40 du PR 8+0500 au PR 8+0900 (Aoste) situés hors agglomération

Arrêté N° 2018 – 5367 du 06/06/2018

LE PRESIDENT DU DEPARTEMENT DE L'ISERE

Vu la demande en date du 06/06/2018 de Association Alphonse Belmont

Vu le Code général des collectivités territoriales et notamment les articles L. 3221-4 et L. 3221-5

Vu la loi n° 82-213 du 2 mars 1982 relative aux droits et libertés des Communes, des Départements et des Régions, modifiée et complétée par la loi n° 82-623 du 22 juillet 1982, la loi n° 83-8 du 7 janvier 1983 et la loi n° 2004-809 du 13 août 2004 sur les libertés et responsabilités locales

Vu le Code de la voirie routière

Vu le Code de la route et notamment l'article R.417-10

Vu l'instruction interministérielle sur la signalisation routière et notamment le livre 1, 4ème partie, signalisation de prescription

Vu l'arrêté du 24 novembre 1967 modifié relatif à la signalisation des routes et autoroutes et l'instruction interministérielle modifiée portant sur le même objet

Vu l'arrêté 2015-256 du 4 février 2015 portant règlement de voirie départemental

Considérant que pour permettre le bon déroulement de la manifestation "16° expo Auto

Moto Rétro " dans le département de l'Isère et pour assurer la sécurité des usagers de la voie et des participants, il y a lieu de réglementer la circulation de tous les véhicules sur les routes départementales impactées

Arrête:

Article 1

- À compter du 09/06/2018 jusqu'au 10/06/2018 du samedi 06 juin 2018 à 4h00 au dimanche 10 juin 2018 à 18h30, sur RD40 du PR 8+0500 au PR 8+0900 (Aoste) situés hors agglomération, le stationnement bilatéral sur l'accotement et bilatéral sur trottoir des véhicules est interdit en permanence, pendant la période indiquée dans l'arrêté.

Le non-respect des dispositions prévues aux alinéas précédents est considéré comme gênant au sens de l'article R. 417-10 du code de la route.

Article 2

Le jalonnement de l'évènement (panneaux d'informations à l'utilisateur) sera mis en place, entretenu, et déposé par l'organisateur.

Article 3

La signalisation réglementaire sera conforme aux dispositions de l'Instruction Interministérielle sur la signalisation routière.

Elle est à la charge financière et sous la responsabilité de l'entité l'ayant mise en place et ce, pendant toute la durée de l'évènement.

Article 4

Le Directeur général des services du département de l'Isère, Le Commandant du groupement de Gendarmerie de l'Isère, Le demandeur,

Sont chargés, chacun en ce qui le concerne, de l'application du présent arrêté dont copie sera transmise aux services destinataires suivants :

La commune impactée par la restriction Aoste

Conformément à l'article R 102 du Code des Tribunaux Administratifs, le présent arrêté pourra faire l'objet d'un recours contentieux devant le tribunal administratif compétent, dans un délai de deux mois à compter de sa date de notification ou de publication.

Conformément aux dispositions de la loi 78-17 du 06/01/1978 relative à l'informatique, aux fichiers et aux libertés, le bénéficiaire est informé qu'il dispose d'un droit d'accès et de rectification qu'il peut exercer, pour les informations le concernant, auprès de la collectivité signataire du présent document.

**

Réglementation de la circulation sur la RD1006 du PR46+0133 au PR 46+0305 (Les Abrets en Dauphiné) situés hors agglomération

Arrêté 2018-5369 du 06/06/2018

Le Président du Département de l'Isère

- Vu** la demande en date du 31/05/2018 de Forêt plus
- Vu** le Code de la route et notamment l'article R411-8
- Vu** le Code général des collectivités territoriales et notamment les articles L. 3221-4 et L. 3221-5
- Vu** le Code de la voirie routière
- Vu** la loi n° 82-213 du 2 mars 1982 relative aux droits et libertés des Communes, des Départements et des Régions, modifiée et complétée par la loi n° 82-623 du 22 juillet 1982, la loi n° 83-8 du 7 janvier 1983 et la loi n° 2004-809 du 13 août 2004 sur les libertés et responsabilités locales ;
- Vu** Vu le décret n° 2010-578 du 31 mai 2010 modifiant le décret 2009-615 du 3 juin 2009 portant inscription de la R.D. D1006 dans la nomenclature des voies à grande circulation
- Vu** l'arrêté 2015-256 du 4 février 2015 portant règlement de voirie départemental
- Vu** travaux sur accotement sans emprise sur la chaussée

Considérant que les travaux d'élagage nécessitent de réglementer la circulation selon les dispositions indiquées dans les articles suivants, afin d'assurer la sécurité des usagers et des personnels travaillant sur le chantier réalisé par l'entreprise Forêt plus

Arrête :

Préambule :

Le choix du (des) mode(s) d'exploitation du chantier est, normalement, préalablement déterminé par le Maître d'Oeuvre des travaux. Le(s) mode(s) d'exploitation du chantier est (sont) proposé(s) par l'entreprise chargée de réaliser les travaux à l'autorité détentrice du pouvoir de police de la circulation. Les modes d'exploitation du chantier, conformes au volume 6 du guide technique du SETRA relatif au choix d'un mode d'exploitation (édition 2002), pouvant être appliqués sont :

- Chantier sur accotement
- Léger empiètement sur la chaussée
- Fort empiètement sur la chaussée
- Neutralisation d'une voie sur route à 3 voies
- Alternat de circulation
- Chaussée provisoire
- Coupure avec ou sans détournement de circulation

Le chantier peut être « fixe » ou « mobile » selon son mode de réalisation conformément aux articles 130.B.1 et 131 de la 8ème partie de l'Instruction Interministérielle sur la Signalisation Routière.

Lorsque l'empiètement du chantier sur la chaussée impose un déport de trajectoire mais permet encore le croisement de 2 véhicules poids lourds (6 mètres de largeur de chaussée au minimum), il n'est pas mis en place d'alternat. (cf fiches CF12 ou CF13 du volume 1 du manuel du chef de chantier)

Article 1

Les prescriptions suivantes s'appliquent :

- À compter du 11/06/2018 jusqu'au 19/06/2018 deux journées sur la période du 11/06/2018 au 19/06/2018, sur RD1006 du PR 46+0133 au PR 46+0305 (Les Abrets en Dauphiné) situés hors agglomération, chantier de 7h00 à 19h00.

Article 2

La signalisation réglementaire sera conforme aux dispositions de l'Instruction Interministérielle sur la signalisation routière.

Elle est à la charge financière et sous la responsabilité du Maître d'Ouvrage pendant toute la durée du chantier.

Elle est fournie, mise en place, remplacée et déposée, surveillée et maintenue par l'entreprise désignée par le Maître d'Ouvrage ou ses services.

Elle est sous contrôle de l'autorité détentrice du pouvoir de police de la circulation représentée par la direction territorialement compétente.

Le responsable de cette signalisation, Mr Gunduz Haron est joignable au : 04.76.03.41.85

Article 3

Le Directeur général des services du département de l'Isère,
Le Commandant du groupement de Gendarmerie de l'Isère,
Le demandeur,

Sont chargés, chacun en ce qui le concerne, de l'application du présent arrêté dont copie sera transmise aux services destinataires suivants :

La commune impactée par la restriction Les Abrets en Dauphiné

Conformément à l'article R 102 du Code des Tribunaux Administratifs, le présent arrêté pourra faire l'objet d'un recours contentieux devant le tribunal administratif compétent, dans un délai de deux mois à compter de sa date de notification ou de publication.

Conformément aux dispositions de la loi 78-17 du 06/01/1978 relative à l'informatique, aux fichiers et aux libertés, le bénéficiaire est informé qu'il dispose d'un droit d'accès et de rectification qu'il peut exercer, pour les informations le concernant, auprès de la collectivité signataire du présent document.

**

Réglementation de la circulation sur la RD28E du PR 0+0473 au PR 0+0545 (Saint-Jean-d'Avelanne) situés hors agglomération

Arrêté N° 2018-5393 du 08/06/2018

LE PRESIDENT DU DEPARTEMENT DE L'ISERE

Vu la demande en date du 06/06/2018 de Mme NEYTON Fernande

Vu le Code général des collectivités territoriales et notamment les articles L. 3221-4 et L. 3221-5

Vu le Code de la route et notamment les articles R. 411-8 et R. 413-1

Vu le Code de la voirie routière

Vu la loi n° 82-213 du 2 mars 1982 relative aux droits et libertés des Communes, des Départements et des Régions, modifiée et complétée par la loi n° 82-623 du 22 juillet 1982, la loi n° 83-8 du 7 janvier 1983 et la loi n° 2004-809 du 13 août 2004 sur les libertés et responsabilités locales ;

Vu l'instruction interministérielle sur la signalisation routière et notamment le livre 1, 4ème partie, signalisation de prescription

Vu l'arrêté 2015-256 du 4 février 2015 portant règlement de voirie départemental

Considérant que les travaux réfection d'un mur de clôture nécessitent de réglementer la circulation selon les dispositions indiquées dans les articles suivants, afin d'assurer la sécurité des usagers et des personnels travaillant sur le chantier réalisé par l'entreprise Mme NEYTON Fernande

Arrête:

Préambule :

Le choix du (des) mode(s) d'exploitation du chantier est, normalement, préalablement déterminé par le Maître d'Oeuvre des travaux. Le(s) mode(s) d'exploitation du chantier est (sont) proposé(s) par l'entreprise chargée de réaliser les travaux à l'autorité détentrice du pouvoir de police de la circulation. Les modes d'exploitation du chantier, conformes au volume 6 du guide technique du SETRA relatif au choix d'un mode d'exploitation (édition 2002), pouvant être appliqués sont:

- Chantier sur accotement
- Léger empiètement sur la chaussée
- Fort empiètement sur la chaussée

Le chantier peut être « fixe » ou « mobile » selon son mode de réalisation conformément aux articles 130.B.1 et 131 de la 8ème partie de l'instruction Interministérielle sur la Signalisation Routière.

Lorsque l'empiètement du chantier sur la chaussée impose un déport de trajectoire mais permet encore le croisement de 2 véhicules poids lourds (6 mètres de largeur de chaussée au minimum), il n'est pas mis en place d'alternat. (cf fiches CF12 ou CF13 du volume 1 du manuel du chef de chantier)

Article 1

Les prescriptions suivantes s'appliquent :

- À compter du 11/06/2018 jusqu'au 25/06/2018; 5 jours sur la période, sur RD28E du PR 0+0473 au PR 0+0545 (Saint-Jean-d'Avelanne) situés hors agglomération, la vitesse maximale autorisée des véhicules est fixée à 50 km/h.

Article 2

La signalisation réglementaire sera conforme aux dispositions de l'Instruction Interministérielle sur la signalisation routière.

Elle est à la charge financière et sous la responsabilité du Maître d'Ouvrage pendant toute la durée du chantier.

Elle est fournie, mise en place, remplacée et déposée, surveillée et maintenue par l'entreprise désignée par le Maître d'Ouvrage ou ses services.

Elle est sous contrôle de l'autorité détentrice du pouvoir de police de la circulation représentée par la direction territorialement compétente.

Le responsable de cette signalisation, Mr Christian NEYTON est joignable au : 06.48.80.74.25

Article 3

Le Directeur général des services du département de l'Isère, Le Commandant du groupement de Gendarmerie de l'Isère, Le demandeur,

Sont chargés, chacun en ce qui le concerne, de l'application du présent arrêté dont copie sera transmise aux services destinataires suivants :

La commune impactée par la restriction: Saint-Jean-d'Avelanne

Conformément à l'article R 102 du Code des Tribunaux Administratifs, le présent arrêté pourra faire l'objet d'un recours contentieux devant le tribunal administratif compétent, dans un délai de deux mois à compter de sa date de notification ou de publication.

Conformément aux dispositions de la loi 78-17 du 06/01/1978 relative à l'informatique, aux fichiers et aux libertés, le bénéficiaire est informé qu'il dispose d'un droit d'accès et de rectification qu'il peut exercer, pour les informations le concernant, auprès de la collectivité signataire du présent document.

**

DIRECTION TERRITORIALE DU VERCORS

SERVICE AMENAGEMENT

Réglementation de la circulation sur la R.D 106 Centre les P.R. 4+600 et 6+000 sur le territoire de la commune de Autrans Méaudre en Vercors hors agglomération.

Arrêté n° 2018-5277 du 04/06/2018

LE PRESIDENT DU DEPARTEMENT DE L'ISERE

Vu le code de la route, et notamment les articles L 411-1, A. 411-5, R.411-8 et R.411- 21-1 ;

Vu le code de la voirie routière :

Vu le code général des collectivités territoriales, et notamment l'article L.3221-4;

Vu la loi n° 82-213 du 2 mars 1982 relative aux droits et libertés des Communes, des Départements et des Régions, modifiée et complétée par la loi n° 82-623 du 22 juillet 1982, la loi n° 83-8 du 7 janvier 1983 et la loi n° 2004-809 du 13 août 2004 sur les libertés et responsabilités locales;

Vu l'arrêté du 24 novembre 1967 modifié relatif à la signalisation des routes et autoroutes :

Vu l'arrêté 2015-256 du 4 février 2015 portant règlement de voirie départemental ;

Vu l'arrêté départemental n° n° 2018-5277 du 04/06/2018 portant délégation de signature ;

Vu l'arrêté portant permission de voirie du 04/06/2018 portant sur l'Epreuve Sportive EuroNordickWalk;

Vu l'avis favorable de la Direction Départementale des Territoires représentant le Préfet en date du 04/06/2018

Considérant que afin d'assurer la sécurité des usagers et des personnels travaillant sur le chantier pendant la durée de l'épreuve il y a lieu de réglementer la circulation sur la RD 106 selon les dispositions indiquées dans les articles suivants.

Sur proposition du Directeur général des services,

Arrête:

article 1. :

La circulation sera temporairement règlementée sur la R.D. 106 C entre les P.R 4+600 et 6+000 dans les conditions définies ci-après.

Cette règlementation sera applicable du 08/06/2018 au 10/06/2018

article 2. :

. Dans le cadre de cet arrêté, le mode d'exploitation est

- Risque de microcoupures

L'entreprise devra respecter les principes suivants :

l'alternat pourra être réglé manuellement par piquets K10 (uniquement de jour),

La vitesse sera limitée à 50 km/h dès lors qu'un alternat de circulation sera en place.

Le dépassement sera interdit dans les deux sens de circulation

Le stationnement sera interdit dans les deux sens de circulation

article 3. :

Le présent arrêté sera publié au recueil des actes administratifs du Département de l'Isère.

Les dispositions du présent arrêté prendront effet à compter de la date de publication précitée et de celle de la mise en place effective de la signalisation prévue à l'article précédent.

article 4.:

Le Directeur général des services du département de l'Isère,

Le Commandant du groupement de Gendarmerie de l'Isère ou Le Directeur départemental de la sécurité publique de l'Isère selon leurs compétences territoriales respectives,

Sont chargés, chacun en ce qui le concerne, de l'application du présent arrêté dont copie sera transmise par messagerie électronique, télécopie ou courrier aux services destinataires suivants La Commune de Autrans Méaudre en Vercors Les services du

Département de l'Isère :

Poste de Commandement l'Isère (PCI);

Direction(s) territoriale(s) du CD38 concernée(s) du Vercors

Conformément aux dispositions de la loi 78-17 du 06/01/1978 relative à l'informatique, aux fichiers et aux libertés, le bénéficiaire est Informé qu'il dispose d'un droit d'accès et de rectification qu'il peut exercer, pour les informations le concernant, auprès du département de l'Isère.

La présente décision pourra faire l'objet d'un recours devant le Tribunal Administratif compétent dans les 2 mois à compter de sa notification.

**

Réglementation de la circulation sur la R.D 215 A entre les P.R. O +900 et 1+000 sur le territoire de la commune de Villard de Lans hors agglomération.

Arrêté n° 2018-5590 du 13 juin 2018

LE PRESIDENT DU DEPARTEMENT DE L'ISERE

Vu le code de la route, et notamment les articles L 411-1, R. 411-5, R.411-8 et R.411-21-1 ;

Vu le code de la voirie routière;

Vu le code général des collectivités territoriales, et notamment l'article L.3221-4 ;

Vu la loi n° 82-213 du 2 mars 1982 relative aux droits et libertés des Communes, des Départements et des Régions, modifiée et complétée par la loi n° 82-623 du 22 juillet 1982, la loi n° 83-8 du 7 janvier 1983 et la loi n° 2004-809 du 13 août 2004 sur les libertés et responsabilités locales;

Vu l'arrêté du 24 novembre 1967 modifié relatif à la signalisation des routes et autoroutes ;

Vu l'arrêté 2015-256 du 4 février 2015 portant règlement de voirie départemental ;

Vu l'arrêté départemental n° 2018-5590 du 13/06/2018 portant délégation de signature;

Vu l'arrêté portant permission de voirie / accord de voirie / permis de stationnement 2018- 5590 du 13/06/2018 portant sur le déplacement d'un ouvrage réseau et poteau ERDF ; ;

Vu l'avis favorable de la Direction Départementale des Territoires représentant le Préfet en date 13/06/2018 du VERCORS

Vu la demande de ENEDIS SARL ACTISERE 2 en date du 13 /06/2018,

Considérant que afin d'assurer la sécurité des usagers et des personnels travaillant sur le chantier pendant les travaux de déplacement d'un ouvrage réseau et poteau ERDF réalisés, par l'entreprise pour le compte de ENEDIS Maître d'ouvrage, il y a lieu de réglementer la circulation sur la RD 215 A selon les dispositions indiquées dans les articles suivants.

Sur proposition du Directeur général des services,

Arrête:

article 1. :

La circulation sera temporairement réglementée sur la R.D. 215 A entre les P.R 0+900 et 1+000, dans les conditions définies ci-après.

Cette réglementation sera applicable du 16/06/2018 au 06/07/2018

article 2.:

Le choix du mode d'exploitation du chantier est, normalement, préalablement déterminé par le Maître d'Oeuvre des travaux. Le mode d'exploitation du chantier est proposé par l'entreprise chargée de réaliser les travaux à l'autorité détentrice du pouvoir de police de la circulation. Dans le cadre de cet arrêté, le mode d'exploitation du chantier retenu est :

- Chantier sur accotement
- Fort empiètement sur la chaussée
- Alternat de circulation

Le chantier pourra être « fixe » ou « mobile » selon son mode de réalisation conformément aux articles 130.B.1 et 131 de la même partie de l'Instruction Interministérielle sur la Signalisation Routière.

L'entreprise devra respecter les principes suivants :

Dès lors que l'empiètement du chantier induit une largeur de chaussée inférieure à 6 mètres, la circulation s'effectuera par voie unique à sens alterné. En phase d'activité du chantier, l'alternat pourra être réglé par l'entreprise par feux type KA11U ou v) ou soit par panneaux B15 / C18. Le choix du type d'alternat devra être adapté en permanence à la

configuration des lieux, et au trafic. De manière générale, tout alternat de circulation devra être mis en œuvre selon les principes définis dans le guide technique du SETRA volume 4 (édition 2000) relatif aux alternats. Dès que possible, l'empiètement du chantier devra être ramené à sa largeur minimum afin de rétablir la possibilité de croisement de 2 véhicules poids lourds par suppression de l'alternat. Notamment chaque soir, chaque fin de semaine et de manière générale, en période hors activité du chantier. La vitesse sera limitée à 50 km/h dès lors qu'un alternat de circulation sera en place.

Le dépassement sera interdit dans les deux sens de circulation dès lors que le chantier empiétera sur la chaussée avec ou sans mise en place d'un alternat de circulation.

Le stationnement sera interdit dans les deux sens de circulation

article 3.:

La signalisation temporaire sera mise en œuvre conformément à la sème partie de l'Instruction Interministérielle sur la Signalisation Routière traduit par:

le volume 1 du manuel du chef de chantier relatif aux routes bidirectionnelles (édition de 2000) le volume 2 du manuel du chef de chantier relatif aux routes à chaussées séparées (édition de 2002) le volume 3 du manuel du chef de chantier relatif à la voirie urbaine (édition de 2003) le volume 4 du guide technique du SETAA relatif aux alternats (édition 2000

dont les fiches, présentant les schémas à mettre en œuvre, sont annexées au présent arrêté

La signalisation temporaire du chantier est à la charge financière et sous la responsabilité du Maître d'Ouvrage pendant toute la durée du chantier.

Elle sera fournie, mise en place, remplacée et déposée par l'entreprise désignée par le Maître d'Ouvrage.

La surveillance et la maintenance de cette signalisation seront assurées par l'entreprise désignée par le Maître d'Ouvrage. A cet effet, le numéro de téléphone d'astreinte joignable 24h/24 de l'entreprise est le 04/76/13/40/31

La signalisation temporaire du chantier est sous contrôle de l'autorité détentrice du pouvoir de police de la circulation, à savoir la direction territoriale du VERCORS

article 4.:

Le présent arrêté sera publié au recueil des actes administratifs du Département de l'Isère.

Les dispositions du présent arrêté prendront effet à compter de la date de publication précitée et de celle de la mise en place effective de la signalisation prévue à l'article précédent.

article 5.:

Le Directeur général des services du département de l'Isère,

Le Commandant du groupement de Gendarmerie de l'Isère ou Le Directeur départemental de la sécurité publique de l'Isère selon leurs compétences territoriales respectives,

Le Responsable de l'entreprise réalisant des travaux,

Sont chargés, chacun en ce qui le concerne, de l'application du présent arrêté dont copie sera transmise par messagerie électronique, télécopie ou courrier aux services destinataires suivants La Commune de Villard de Lans .Les services du Département

de l'Isère:

Poste de Commandement Itinisé (PCI);

Direction(s) territoriale(s) du CD38 concernée(s) du Vercors

Conformément aux dispositions de la loi 78•17 du 06/01/1978 relative à l'informatique, aux fichiers et aux libertés, le bénéficiaire est informé qu'il dispose d'un droit d'accès et de rectification qu'il peut exercer, pour les informations le concernant, auprès du département de l'Isère.

La présente décision pourra faire l'objet d'un recours devant le Tribunal Administratif compétent dans les 2 mois à compter de sa notification

**

DIRECTION TERRITORIALE VOIRONNAIS CHARTREUSE

SERVICE AMENAGEMENT

Réglementation de la circulation sur la RD 1085 au PR 44+850 sur le territoire de la Commune de Moirans hors agglomération.

Arrêté n°2018-5039 du 05/06/2018

LE PRESIDENT DU DEPARTEMENT DE L'ISERE

Vu le code de la route, et notamment les articles L 411-1, R. 411-5, R.411-8 et R.411-21-1 ;

Vu le code de la voirie routière ;

Vu le code général des collectivités territoriales, et notamment l'article L.3221-4 ;

Vu la loi n° 82-213 du 2 mars 1982 relative aux droits et libertés des Communes, des Départements et des Régions, modifiée et complétée par la loi n° 82-623 du 22 juillet 1982, la loi n° 83-8 du 7 janvier 1983 et la loi n° 2004-809 du 13 août 2004 sur les libertés et responsabilités locales ;

Vu l'instruction interministérielle sur la signalisation routière (livre I, huitième partie : signalisation temporaire) approuvée par l'arrêté interministériel du 6 novembre 1992;

Vu l'arrêté du 24 novembre 1967 modifié relatif à la signalisation des routes et autoroutes ;

Vu le décret n° 2010-578 du 31 mai 2010 modifiant le décret 2009-615 du 3 juin 2009 portant inscription de la RD 1085 dans la nomenclature des voies à grande circulation ;

Vu l'arrêté n°2015-256 du 04 février 2015 portant règlement général de voirie départemental, et notamment ses articles 16.1 à 16.5, 17.2.3, 17.2.4, 25, 28 à 35 ;

Vu l'arrêté du Président du Département n°2017-7207 du 07 septembre 2017 portant délégation de signature ;

Vu la demande en date du 22 mai 2018, de l'Entreprise Eiffage Energie, demeurant, 71-75 Rue Léon Jouhaux, 38100 Grenoble, agissant pour le compte de l'entreprise Free, demeurant, 8 Rue de la Ville l'Evêque, 75008 Paris.

Considérant que afin d'assurer la sécurité des usagers, des personnels travaillant sur les chantiers et des agents du Département pendant la pose d'une baie Outdoor Free, il y a lieu de réglementer la circulation sur la RD 1085 selon les dispositions suivantes :

Sur proposition du Directeur général des services,

Arrête :

Article 1 :

La circulation sera temporairement règlementée sur la RD 1085 au PR 44+850, dans les conditions définies ci-après.

Cette réglementation sera applicable du 11 au 19 juin 2018, comme précisé dans la demande.

Les entreprises et les sous-traitants agissants pour le compte du demandeur, les Services de Secours, les Services techniques du Département et la Gendarmerie Nationale ne sont pas assujettis à cette réglementation pour l'accès au chantier.

Article 2 :

La circulation de tous les véhicules selon les prescriptions de la fiche CF12 jointe en annexe.

Les restrictions complémentaires suivantes seront instituées au droit du chantier :

- Limitation de vitesse à 70 Km/h
- Interdiction de dépasser dans les deux sens de circulation
- Défense de stationner

Article 3 :

La signalisation réglementaire temporaire de chantier (horizontale et verticale) sera fournie, mise en place, remplacée et entretenue par les Services Techniques du Département et les entreprises chargées de la réalisation des travaux.

Article 4 :

Le présent arrêté sera publié au recueil des actes administratifs du Département de l'Isère .

Les dispositions du présent arrêté prendront effet à compter de la date de publication précitée et de celle de la mise en place effective de la signalisation prévue à l'article précédent.

Article 5 :

Le Directeur général des services du département de l'Isère,

Le Colonel ou Lieutenant – Colonel commandant le groupement de Gendarmerie de l'Isère,

M. le Directeur départemental de la sécurité publique de l'Isère,

L'entreprise responsable des travaux,

Sont chargés, chacun en ce qui le concerne, de l'application du présent arrêté dont copie sera transmise au :

Préfet

Maire

DIFFUSIONS

Le bénéficiaire pour attribution

Le Territoire de Voironnais Chartreuse Service Aménagement pour attribution

La Commune de Moirans pour information

ANNEXES

Fiche CF. 12, de signalisation temporaire et schéma circulation sur voies réduites

Conformément aux dispositions de la loi 78-17 du 06/01/1978 relative à l'informatique, aux fichiers et aux libertés, le bénéficiaire est informé qu'il dispose d'un droit d'accès et de rectification qu'il peut exercer, pour les informations le concernant, auprès de la Direction territoriale de Voironnais Chartreuse ci-dessus désignée.

La présente décision pourra faire l'objet d'un recours devant le Tribunal Administratif compétent dans les 2 mois à compter de sa notification.

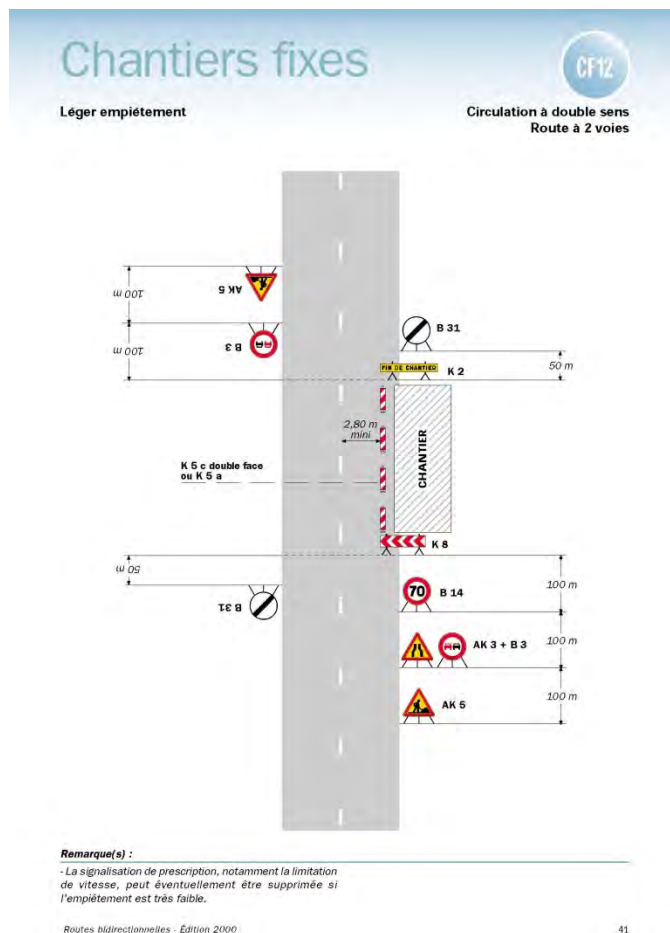

**

Réglementation de la circulation sur la RD 50 du PR 4+020 au PR 4+430, sur le territoire de la Commune de Saint Blaise du Buis hors agglomération

Arrêté n°2018-5192 du 01/06/2018

LE PRESIDENT DU DEPARTEMENT DE L'ISERE

Vu le code de la route, et notamment les articles L 411-1, R. 411-5, R.411-8 et R.411-21-1 ;

Vu le code de la voirie routière ;

Vu le code général des collectivités territoriales, et notamment l'article L.3221-4 ;

Vu la loi n° 82-213 du 2 mars 1982 relative aux droits et libertés des Communes, des Départements et des Régions, modifiée et complétée par la loi n° 82-623 du 22 juillet 1982, la loi n° 83-8 du 7 janvier 1983 et la loi n° 2004-809 du 13 août 2004 sur les libertés et responsabilités locales ;

Vu l'instruction interministérielle sur la signalisation routière (livre I, huitième partie : signalisation temporaire) approuvée par l'arrêté interministériel du 6 novembre 1992;

Vu l'arrêté n°2015-256 du 04 février 2015 portant règlement de voirie départemental ;

Vu l'arrêté départemental n°2017-7207 du 07 septembre 2017 portant délégation de signature, (au territoire si pas déviation sur plusieurs territoires)

Vu la demande en date du 31 mai 2018, de l'entreprise Bouygues Energie et Services, demeurant, Rue de la Cuche, 38113 Veurey Voroize, agissant pour le compte du SEDI.

Considérant que afin d'assurer la sécurité des usagers, des personnels travaillant sur les chantiers et des agents du Département pendant la réalisation des travaux de déroulage de câble aérien, il y a lieu de réglementer la circulation sur la RD 50, du PR 4+020 au PR 4+430, selon les dispositions suivantes :

Sur proposition du Directeur général des services,

Arrête :

Article 1 :

La circulation sera temporairement règlementée sur RD 50 du PR 4+020 au PR 4+430, cette réglementation sera applicable 2 jours dans la période du 11 juin au 11 septembre 2018, comme précisée dans la demande.

L'entreprise Bouygues Energie Services et ses sous-traitants, les Services de Secours, le Service technique de la commune, les services techniques du Département et la Gendarmerie Nationale ne sont pas assujettis à cette réglementation pour l'accès au chantier.

Article 2 :

La circulation de tous les véhicules s'effectuera par voie unique à sens alterné. L'alternat sera réglé manuellement par piquets K10 ou par feux tricolores en phase travaux.

Le double sens de circulation sera rétabli, éventuellement sur voies réduites chaque soir, chaque fin de semaine, en période hors chantier.

Les restrictions complémentaires suivantes seront instituées au droit du chantier :

Limitation de vitesse à 50 Km/h

Interdiction de dépasser dans les deux sens de circulation

Défense de stationner

Article 3 :

La signalisation réglementaire temporaire de chantier (horizontale et verticale) sera fournie, mise en place, remplacée et entretenue par l'entreprise chargée de la réalisation des travaux.

Article 4 :

Le présent arrêté sera publié au recueil des actes administratifs du Conseil général de l'Isère .

Les dispositions du présent arrêté prendront effet à compter de la date de publication précitée et de celle de la mise en place effective de la signalisation prévue à l'article précédent.

Article 5 :

Le Directeur général des services du département de l'Isère,

Le Colonel ou Lieutenant – Colonel commandant le groupement de Gendarmerie de l'Isère,

M. le Directeur départemental de la sécurité publique de l'Isère,

L'entreprise responsable des travaux,

Sont chargés, chacun en ce qui le concerne, de l'application du présent arrêté dont copie sera transmise au :

Préfet

Maire

DIFFUSIONS

Le bénéficiaire pour attribution

Le Territoire de Voironnais Chartreuse Service Aménagement pour attribution

La Commune de Saint Blaise du Buis pour information

ANNEXES

Fiches cf. 23 /24. de signalisation temporaire

Conformément aux dispositions de la loi 78-17 du 06/01/1978 relative à l'informatique, aux fichiers et aux libertés, le bénéficiaire est informé qu'il dispose d'un droit d'accès et de rectification qu'il peut exercer, pour les informations le concernant, auprès de la Direction territoriale de Voironnais Chartreuse ci-dessus désignée.

La présente décision pourra faire l'objet d'un recours devant le Tribunal Administratif compétent dans les 2 mois à compter de sa notification.

Il est précisé que sous peine d'irrecevabilité, tout recours contentieux contre cet acte devra être accompagné soit de la justification du dépôt d'une demande d'aide juridictionnelle, soit du règlement d'une somme de 35 € au titre de la contribution à l'aide juridique, conformément aux dispositions de l'article 1635 bis Q du code général des impôts et du décret n°2011-1202 du 28 septembre 2011.

CF23 Chantiers fixes

Alternat par piquets K 10

Circulation alternée
Route à 2 voies

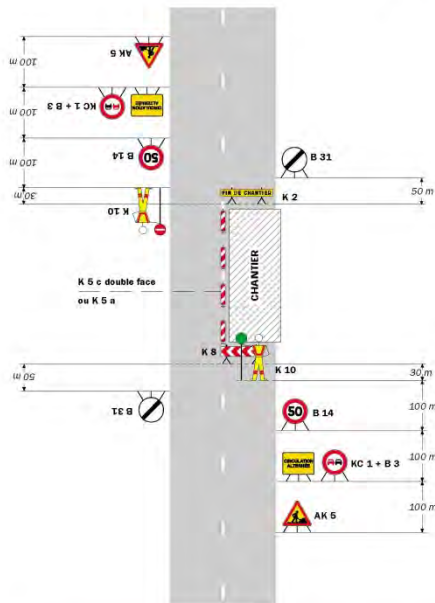

Remarque(s) :

- Dispositif applicable uniquement de jour et sous certaines conditions : Cf. Signalisation temporaire - Les alternats. - Un panneau B 14 de limitation de vitesse à 70 km/h peut éventuellement être intercalé entre les panneaux AK 5 et KC 1.

52

Signalisation temporaire - SETRA

Chantiers fixes

CF24

Alternat par signaux tricolores

Circulation alternée
Route à 2 voies

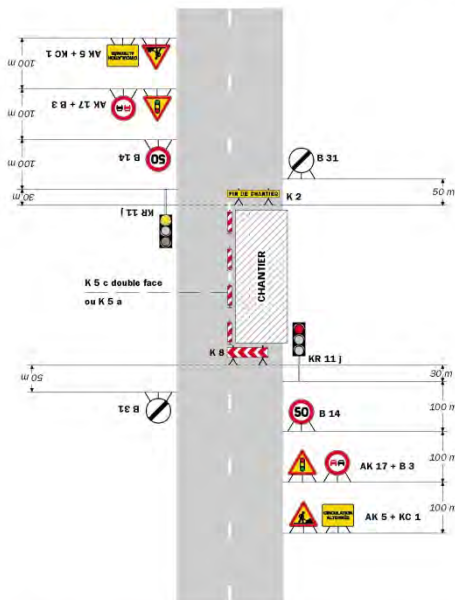

Remarque(s) :

- Schéma à appliquer notamment lorsque l'alternat doit être maintenu de nuit, en absence de visibilité réciproque. - Un panneau B 14 de limitation de vitesse à 70 km/h peut éventuellement être intercalé entre les panneaux AK 5 et AK 17. - Pour le réglage des signaux tricolores : Cf. Signalisation temporaire - Les alternats.

Routes bidirectionnelles - Édition 2000

53

Réglementation de la circulation sur la RD 520G , du PR 0+140 au PR 0+310 sur le territoire de la Commune de Voreppe hors agglomération

Arrêté n°2018-5234 du 01/06/2018

LE PRESIDENT DU DEPARTEMENT DE L'ISERE

Vu le code de la route, et notamment les articles L 411-1, R. 411-5, R.411-8 et R.411-21-1 ;

Vu le code de la voirie routière ;

Vu le code général des collectivités territoriales, et notamment l'article L.3221-4 ;

Vu la loi n° 82-213 du 2 mars 1982 relative aux droits et libertés des Communes, des Départements et des Régions, modifiée et complétée par la loi n° 82-623 du 22 juillet 1982, la loi n° 83-8 du 7 janvier 1983 et la loi n° 2004-809 du 13 août 2004 sur les libertés et responsabilités locales ;

Vu l'instruction interministérielle sur la signalisation routière (livre I, huitième partie : signalisation temporaire) approuvée par l'arrêté interministériel du 6 novembre 1992;

Vu l'arrêté n°2015-256 du 04 février 2015 portant règlement de voirie départemental ;

Vu l'arrêté départemental n°2017-7207 du 07 septembre 2017 portant délégation de signature, (au territoire si pas déviation sur plusieurs territoires).

Vu la demande en date du 28 mai 2018, de l'entreprise Lapize de Sallée, demeurant, ZI de Maranton, 07104 Annonay, agissant pour le compte de Enedis.

Considérant que afin d'assurer la sécurité des usagers, des personnels travaillant sur les chantiers et des agents du Département pendant la réalisation des travaux de raccordement au réseau Enedis, du PR 0+140 au PR 0+310, il y a lieu de réglementer la circulation sur la RD 520G, selon les dispositions suivantes :

Sur proposition du Directeur général des services,

Arrête :

Article 1 :

La circulation sera temporairement règlementée sur la RD 520G du PR 0+140 au PR 0+310 dans les conditions définies ci-après.

Cette réglementation sera applicable du 18 au 27 juin 2018, comme précisée dans la demande.

L'entreprise Lapize de Sallée et ses sous-traitants, les Services de Secours, le Service technique de la commune, les services techniques du Département et la Gendarmerie Nationale ne sont pas assujettis à cette réglementation pour l'accès au chantier.

Article 2 :

La circulation de tous les véhicules s'effectuera par voie unique à sens alterné.

L'alternat sera réglé manuellement par piquets K10 ou par feux tricolores en phase travaux.

Le double sens de circulation sera rétabli, chaque soir, chaque fin de semaine, en période hors chantier. Les restrictions complémentaires suivantes seront instituées au droit du chantier :

Limitation de vitesse à 50. Km/h

Interdiction de dépasser dans les deux sens de circulation

Défense de stationner

Article 3 :

La signalisation réglementaire temporaire de chantier (horizontale et verticale) sera fournie, mise en place, remplacée et entretenue par l'entreprise chargée de la réalisation des travaux.

Article 4 :

Le présent arrêté sera publié au recueil des actes administratifs du Conseil général de l'Isère .

Les dispositions du présent arrêté prendront effet à compter de la date de publication précitée et de celle de la mise en place effective de la signalisation prévue à l'article précédent.

Article 5 :

Le Directeur général des services du département de l'Isère,

Le Colonel ou Lieutenant – Colonel commandant le groupement de Gendarmerie de l'Isère,

M. le Directeur départemental de la sécurité publique de l'Isère,

L'entreprise responsable des travaux,

Sont chargés, chacun en ce qui le concerne, de l'application du présent arrêté dont copie sera transmise au :

DIFFUSIONS

Le bénéficiaire pour attribution

Le Territoire de Voironnais Chartreuse Service Aménagement pour attribution

La Commune de Voreppe pour information

ANNEXES

Fiches, cf. 23, cf. 24 de signalisation temporaire

Conformément aux dispositions de la loi 78-17 du 06/01/1978 relative à l'informatique, aux fichiers et aux libertés, le bénéficiaire est informé qu'il dispose d'un droit d'accès et de rectification qu'il peut exercer, pour les informations le concernant, auprès de la Direction territoriale de Voironnais Chartreuse ci-dessus désignée.

La présente décision pourra faire l'objet d'un recours devant le Tribunal Administratif compétent dans les 2 mois à compter de sa notification.

Il est précisé que sous peine d'irrecevabilité, tout recours contentieux contre cet acte devra être accompagné soit de la justification du dépôt d'une demande d'aide juridictionnelle, soit du règlement d'une somme de 35 € au titre de la contribution à l'aide juridique, conformément aux dispositions de l'article 1635 bis Q du code.



Chantiers fixes

Alternat par piquets K 10

Circulation alternée
Route à 2 voies

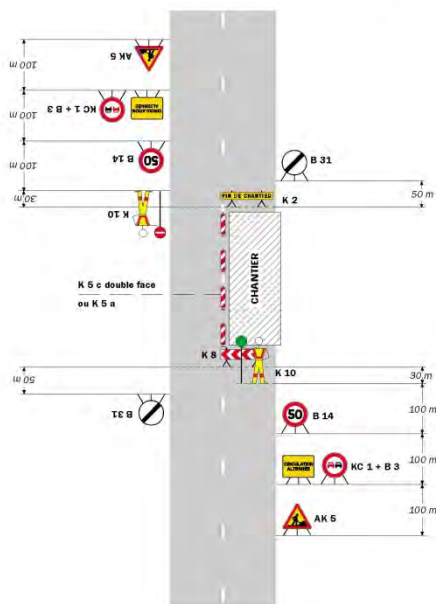

Remarque(s) :

- Dispositif applicable uniquement de jour et sous certaines conditions : Cf. Signalisation temporaire - Les alternats.

- Un panneau B 14 de limitation de vitesse à 70 km/h peut éventuellement être intercalé entre les panneaux AK 5 et K 1.

52

Signalisation temporaire - SETRA

Chantiers fixes

Alternat par signaux tricolores



Circulation alternée
Route à 2 voies

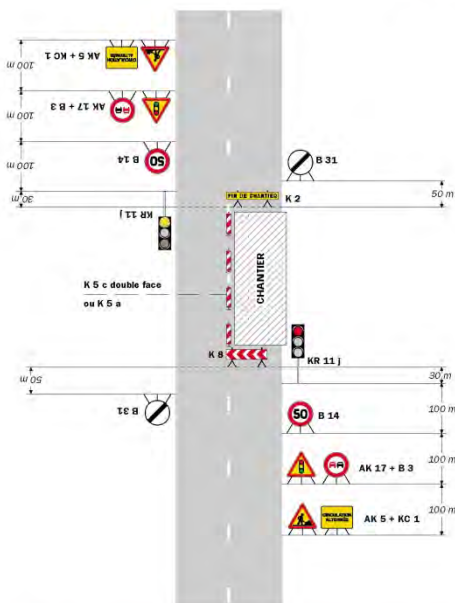

Remarque(s) :

- Schéma à appliquer notamment lorsque l'alternat doit être maintenu de nuit, en absence de visibilité réciproque.
- Pour le réglage des signaux tricolores : Cf. Signalisation temporaire - Les alternats.

- Un panneau B 14 de limitation de vitesse à 70 km/h peut éventuellement être intercalé entre les panneaux AK 5 et AK 17.

Routes bidirectionnelles - Edition 2000

53

Réglementation de la circulation sur la RD 520C du PR 0+265 au PR 0+395, située sur le territoire de la Commune de Entre Deux Guiers hors agglomération.

Arrêté n°2018-5330 du 05/06/2018

LE PRESIDENT DU DEPARTEMENT DE L'ISERE

Vu le code de la route, et notamment les articles L 411-1, R. 411-5, R.411-8 et R.411-21-1 ;

Vu le code de la voirie routière ;

Vu le code général des collectivités territoriales, et notamment l'article L.3221-4 ;

Vu la loi n° 82-213 du 2 mars 1982 relative aux droits et libertés des Communes, des Départements et des Régions, modifiée et complétée par la loi n° 82-623 du 22 juillet 1982, la loi n° 83-8 du 7 janvier 1983 et la loi n° 2004-809 du 13 août 2004 sur les libertés et responsabilités locales ;

Vu l'instruction interministérielle sur la signalisation routière (livre I, huitième partie : signalisation temporaire) approuvée par l'arrêté interministériel du 6 novembre 1992;

Vu l'arrêté n°2015-256 du 04 février 2015 portant règlement de voirie départemental ;

Vu l'arrêté départemental n°2017-7207 du 07 septembre 2017 portant délégation de signature, (au territoire si pas déviation sur plusieurs territoires).

Vu la demande en date du 28 mai 2018 de l'entreprise Giroud Garampon demeurant, 1658 Route de Saint Geoire, 38620 Massieu, agissant pour le compte de la commune de Entre Deux Guiers, demeurant, Place du 11 Novembre, 38380 Entre Deux Guiers.

Considérant que afin d'assurer la sécurité des usagers, des personnels travaillant sur les chantiers pendant les travaux de réparation de réseau d'adduction d'eau potable, il y a lieu de régler la circulation sur la RD 520C, selon les dispositions suivantes:

Sur proposition du Directeur général des services,

Arrête :

Article 1 :

La circulation sera temporairement règlementée sur la RD 520C du PR 0+265 au PR 0+395, dans les conditions définies ci-après.

Cette règlementation sera applicable du 05 au 09 juin 2018, comme précisée dans la demande.

L'Entreprise Giroud Garampon et ses sous-traitants, les Services de Secours, le Service technique de la commune, les services techniques du Département et la Gendarmerie Nationale ne sont pas assujettis à cette règlementation pour l'accès au chantier.

Article 2 :

La circulation de tous les véhicules s'effectuera par voie unique à sens alterné.

L'alternat sera réglé par feux tricolores en phase travaux.

Le double sens de circulation sera rétabli, chaque soir, chaque fin de semaine, en période hors chantier.

Les restrictions complémentaires suivantes seront instituées au droit du chantier :

Limitation de vitesse à 50. Km/h

Interdiction de dépasser dans les deux sens de circulation

Défense de stationner

Article 3 :

La signalisation réglementaire temporaire de chantier (horizontale et verticale) sera fournie, mise en place, remplacée et entretenue par l'entreprise chargée de la réalisation des travaux.

Article 4 :

Le présent arrêté sera publié au recueil des actes administratifs du Département de l'Isère .

Les dispositions du présent arrêté prendront effet à compter de la date de publication précitée et de celle de la mise en place effective de la signalisation prévue à l'article précédent.

Article 5 :

Le Directeur général des services du département de l'Isère,

Le Colonel ou Lieutenant – Colonel commandant le groupement de Gendarmerie de l'Isère,

M. le Directeur départemental de la sécurité publique de l'Isère,

L'entreprise responsable des travaux,

Sont chargés, chacun en ce qui le concerne, de l'application du présent arrêté dont copie sera transmise au :

Maire

DIFFUSIONS

Le bénéficiaire pour attribution

Le Territoire de Voironnais Chartreuse Service Aménagement pour attribution

La Commune de Entre Deux Guiers pour information

ANNEXES

Fiche, CF24 , de signalisation temporaire

Conformément aux dispositions de la loi 78-17 du 06/01/1978 relative à l'informatique, aux fichiers et aux libertés, le bénéficiaire est informé qu'il dispose d'un droit d'accès et de rectification qu'il peut exercer, pour les informations le concernant, auprès de la Direction territoriale de Voironnais Chartreuse ci-dessus désignée.

La présente décision pourra faire l'objet d'un recours devant le Tribunal Administratif compétent dans les 2 mois à compter de sa notification.

Il est précisé que sous peine d'irrecevabilité, tout recours contentieux contre cet acte devra être accompagné soit de la justification du dépôt d'une demande d'aide juridictionnelle, soit du règlement d'une somme de 35 € au titre de la contribution à l'aide juridique, conformément aux dispositions de l'article 1635 bis Q du code général des impôts et du décret n°2011-1202 du 28 septembre 2011.

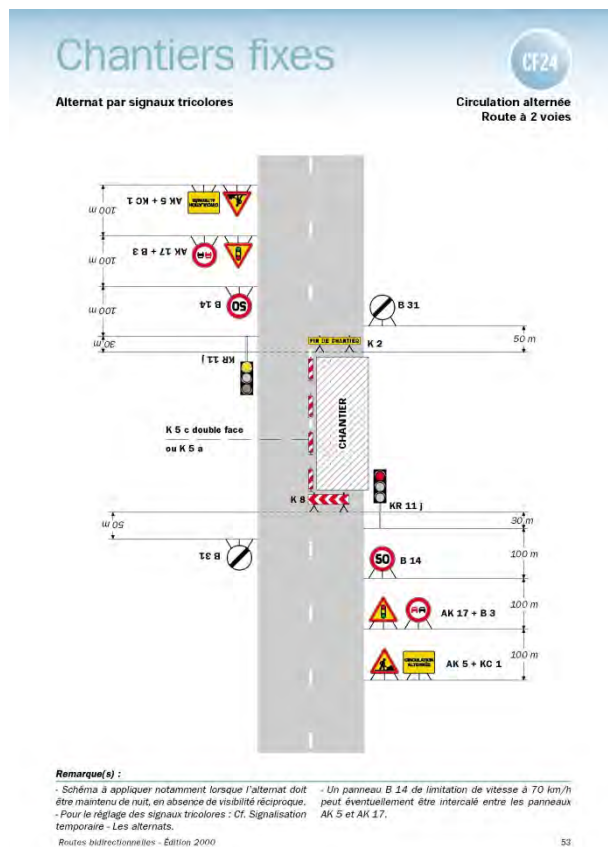

Réglementation de la circulation sur les RD 50, 90, sur le territoire des Communes de Biliou, Charavines, Montferrat, Villages du Lac de Paladru, hors agglomération

Arrêté n° 2018-5406 du 07/06/2018

LE PRESIDENT DU DEPARTEMENT DE L'ISERE

Vu le code de la route, et notamment les articles L 411-1, R. 411-5, R.411-8 et R.411-21-1 ;

Vu le code de la voirie routière ;

Vu le code général des collectivités territoriales, et notamment l'article L.3221-4 ;

Vu la loi n° 82-213 du 2 mars 1982 relative aux droits et libertés des Communes, des Départements et des Régions, modifiée et complétée par la loi n° 82-623 du 22 juillet 1982, la loi n° 83-8 du 7 janvier 1983 et la loi n° 2004-809 du 13 août 2004 sur les libertés et responsabilités locales ;

Vu l'instruction interministérielle sur la signalisation routière (livre I, huitième partie : signalisation temporaire) approuvée par l'arrêté interministériel du 6 novembre 1992;

Vu l'arrêté n°2015-256 du 04 février 2015 portant règlement général de voirie départemental, et notamment ses articles 16.1 à 16.5, 17.2.3, 17.2.4, 25, 28 à 35 ;

Vu l'arrêté du Président du Département n°2017-7207 du 07 septembre 2017 portant délégation de signature ;

Vu la demande en date du 09 mai 2018 de l'Amicale Laïque de Voiron Athlétisme, représentée par monsieur Guy Delicourt, demeurant, 131 Route du Touvat, 38850 Chirens.

Considérant que : pour permettre l'organisation de la course pédestre du lac de Paladru sur la RD 50 du PR 12+552 au PR 14+112 et du PR 14+803 au PR 17+636, sur la RD 90 du PR 0+000 au 1+880, sur la voie verte contiguë à la RD 90 du PR 1+060 au PR 5+624 et afin

d'assurer la sécurité des organisateurs et participants, il y a lieu de réglementer la circulation selon les dispositions suivantes :

Sur proposition du Directeur général des services,

Arrête :

Article 1 :

La circulation sera temporairement règlementée sur :

Route Départementale 50 :

Du PR 12+552 (sortie agglomération Charavines) au PR 13+960 (Giratoire RD50/ RD17) , Communes de Charavines et Villages du Lac de Paladru. Du PR 13+960 (Giratoire RD50/ RD17) au PR 14+112 (entrée agglomération Vers Ars) et du PR 14+803,(sortie d'agglomération Vers Ars), au PR 17+636,(entrée d'agglomération de Paladru), Commune des Villages du Lac de Paladru.

Coupure de la RD 50 de 9h00 à 12h00, (dans les deux sens de circulation), sur les sections citées ci-dessus.

Des déviations seront mises en place via les RD 50E, RD 17 et les voies communales.

Route Départementale 90 :

Du PR 0+000 (Carrefour RD 50) au PR 1+880 (carrefour Chemin de la Croix), située hors agglomération, Commune de Montferrat.

Coupure de la RD 90 de 8h00 à 12h00, (dans les deux sens de circulation), sur les sections citées ci-dessus, des déviations seront mises en place via les voies communales.

Voie Verte située en parallèle de la RD90 :

De son départ au PR 1+060 de la RD 90 jusqu'à son extrémité située au PR 5+624 de la RD 90, située hors agglomération, Communes de Montferrat et Billieu.

Coupure de la voie verte de 8h00 à 12h00 à tous les usagers.

Cette réglementation sera applicable le dimanche 26 août 2018, de 8H00 à 12H00.

L'organisateur de l'épreuve, les Services de Secours, le Service technique des communes, les services techniques du Département et la Gendarmerie Nationale ne sont pas assujettis à cette réglementation pour l'accès au site.

Article 2:

La signalisation réglementaire temporaire sera fournie, mise en place, remplacée et entretenue par le comité d'organisation de l'épreuve.

Article 3 :

Le présent arrêté sera publié au recueil des actes administratifs du Département de l'Isère .

Les dispositions du présent arrêté prendront effet à compter de la date de publication précitée et de celle de la mise en place effective de la signalisation prévue à l'article précédent.

Article 4 :

Le Directeur général des services du Département de l'Isère,

Le Colonel ou Lieutenant – Colonel commandant le groupement de Gendarmerie de l'Isère,

M. le Directeur départemental de la sécurité publique de l'Isère,

L'association organisatrice, ALVA chargée de la manifestation

Sont chargés, chacun en ce qui le concerne, de l'application du présent arrêté dont copie sera transmise au :

Préfet

Maires

DIFFUSIONS

Le bénéficiaire pour attribution

Le Territoire de Voironnais Chartreuse Service Aménagement pour attribution

Les Communes de Biliou, Charavines, Montferrat, Village du Lac de Paladru, PC Itinisière pour information

Conformément aux dispositions de la loi 78-17 du 06/01/1978 relative à l'informatique, aux fichiers et aux libertés, le bénéficiaire est informé qu'il dispose d'un droit d'accès et de rectification qu'il peut exercer, pour les informations le concernant, auprès de la Direction territoriale de Voironnais Chartreuse ci-dessus désignée.

La présente décision pourra faire l'objet d'un recours devant le Tribunal Administratif compétent dans les 2 mois à compter de sa notification.

Il est précisé que sous peine d'irrecevabilité, tout recours contentieux contre cet acte devra être accompagné soit de la justification du dépôt d'une demande d'aide juridictionnelle, soit du règlement d'une somme de 35 € au titre de la contribution à l'aide juridique, conformément aux dispositions de l'article 1635 bis Q du code général des impôts et du décret n°2011-1202 du 28 septembre 2011.

**

Réglementation de la circulation sur la RD 520C du PR 0+265 au PR 0+355, située sur le territoire de la Commune de Entre Deux Guiers hors agglomération.

Arrêté n°2018-5423 du 07/06/2018

LE PRESIDENT DU DEPARTEMENT DE L'ISERE

Vu le code de la route, et notamment les articles L 411-1, R. 411-5, R.411-8 et R.411-21-1 ;

Vu le code de la voirie routière ;

Vu le code général des collectivités territoriales, et notamment l'article L.3221-4 ;

Vu la loi n° 82-213 du 2 mars 1982 relative aux droits et libertés des Communes, des Départements et des Régions, modifiée et complétée par la loi n° 82-623 du 22 juillet 1982, la loi n° 83-8 du 7 janvier 1983 et la loi n° 2004-809 du 13 août 2004 sur les libertés et responsabilités locales ;

Vu l'instruction interministérielle sur la signalisation routière (livre I, huitième partie : signalisation temporaire) approuvée par l'arrêté interministériel du 6 novembre 1992;

Vu l'arrêté n°2015-256 du 04 février 2015 portant règlement de voirie départemental ;

Vu l'arrêté départemental n°2017-7207 du 07 septembre 2017 portant délégation de signature, (au territoire si pas déviation sur plusieurs territoires).

Vu la demande en date du 07 juin 2018 de l'entreprise Giroud Garampon demeurant, 1658 Route de Saint Geoire, 38620 Massieu, agissant pour le compte de la commune de Entre Deux Guiers, demeurant, Place du 11 Novembre, 38380 Entre Deux Guiers.

Considérant que afin d'assurer la sécurité des usagers, des personnels travaillant sur les chantiers pendant les travaux de réparation de réseau d'adduction d'eau potable, il y a lieu de réglementer la circulation sur la RD 520C, selon les dispositions suivantes:

Sur proposition du Directeur général des services,

Arrête :

Article 1 :

La circulation sera temporairement règlementée sur la RD 520C du PR 0+265 au PR 0+395, dans les conditions définies ci-après.

Cette réglementation sera applicable du 11 au 16 juin 2018, comme précisée dans la demande.

L'Entreprise Giroud Garampon et ses sous-traitants, les Services de Secours, le Service technique de la commune, les services techniques du Département et la Gendarmerie Nationale ne sont pas assujettis à cette réglementation pour l'accès au chantier.

Article 2 :

La circulation de tous les véhicules s'effectuera par voie unique à sens alterné.

L'alternat sera réglé par feux tricolores en phase travaux.

Le double sens de circulation sera rétabli, chaque soir, chaque fin de semaine, en période hors chantier.

Les restrictions complémentaires suivantes seront instituées au droit du chantier :

Limitation de vitesse à 50. Km/h

Interdiction de dépasser dans les deux sens de circulation

Défense de stationner

Article 3 :

La signalisation règlementaire temporaire de chantier (horizontale et verticale) sera fournie, mise en place, remplacée et entretenue par l'entreprise chargée de la réalisation des travaux.

Article 4 :

Le présent arrêté sera publié au recueil des actes administratifs du Département de l'Isère .

Les dispositions du présent arrêté prendront effet à compter de la date de publication précitée et de celle de la mise en place effective de la signalisation prévue à l'article précédent.

Article 5 :

Le Directeur général des services du département de l'Isère,

Le Colonel ou Lieutenant – Colonel commandant le groupement de Gendarmerie de l'Isère,

M. le Directeur départemental de la sécurité publique de l'Isère,

L'entreprise responsable des travaux,

Sont chargés, chacun en ce qui le concerne, de l'application du présent arrêté dont copie sera transmise au :

Maire

DIFFUSIONS

Le bénéficiaire pour attribution

Le Territoire de Voironnais Chartreuse Service Aménagement pour attribution

La Commune de Entre Deux Guiers pour information

ANNEXES

Fiche, CF24 , de signalisation temporaire

Conformément aux dispositions de la loi 78-17 du 06/01/1978 relative à l'informatique, aux fichiers et aux libertés, le bénéficiaire est informé qu'il dispose d'un droit d'accès et de rectification qu'il peut exercer, pour les informations le concernant, auprès de la Direction territoriale de Voironnais Chartreuse ci-dessus désignée.

La présente décision pourra faire l'objet d'un recours devant le Tribunal Administratif compétent dans les 2 mois à compter de sa notification.

Il est précisé que sous peine d'irrecevabilité, tout recours contentieux contre cet acte devra être accompagné soit de la justification du dépôt d'une demande d'aide juridictionnelle, soit du règlement d'une somme de 35 € au titre de la contribution à l'aide juridique, conformément aux dispositions de l'article 1635 bis Q du code général des impôts et du décret n°2011-1202 du 28 septembre 2011.

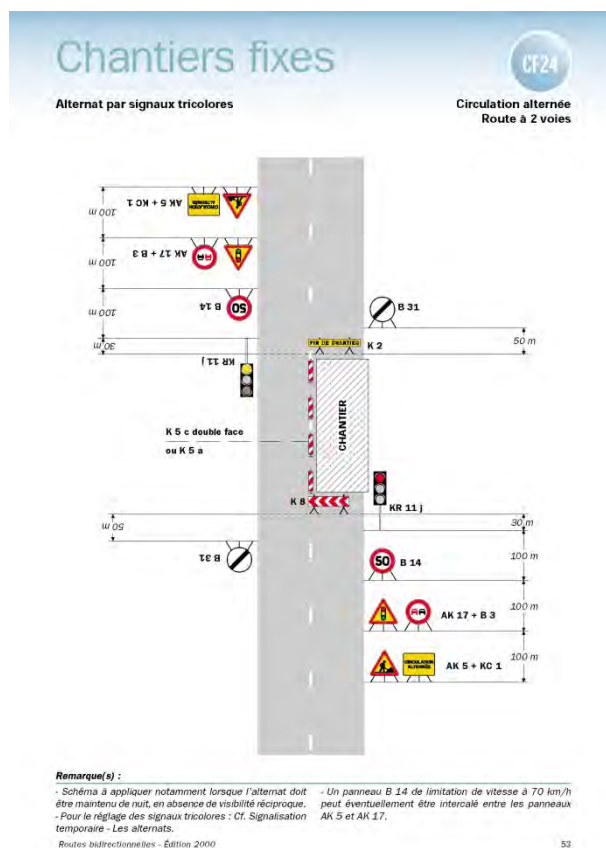

**

Réglementation de la circulation sur la RD 512, sur le territoire des Communes de Saint Pierre de Chartreuse et Saint Pierre d'Entremont en Chartreuse, section située hors agglomération

Arrêté n° 2018-5432 du 08/06/2018

LE PRESIDENT DU DEPARTEMENT DE L'ISERE

Vu le code de la route, et notamment les articles L 411-1, R. 411-5, R.411-8 et R.411-21-1 ;

Vu le code de la voirie routière ;

Vu le code général des collectivités territoriales, et notamment l'article L.3221-4 ;

Vu la loi n° 82-213 du 2 mars 1982 relative aux droits et libertés des Communes, des Départements et des Régions, modifiée et complétée par la loi n° 82-623 du 22 juillet 1982, la loi n° 83-8 du 7 janvier 1983 et la loi n° 2004-809 du 13 août 2004 sur les libertés et responsabilités locales ;

Vu l'instruction interministérielle sur la signalisation routière (livre I, huitième partie : signalisation temporaire) approuvée par l'arrêté interministériel du 6 novembre 1992;

Vu l'arrêté n°2015-256 du 04 février 2015 portant règlement général de voirie départemental, et notamment ses articles 16.1 à 16.5, 17.2.3, 17.2.4, 25, 28 à 35 ;

Vu l'arrêté du Président du Département n°2017-7207 du 07 septembre 2017 portant délégation de signature ;

Vu la demande en date du 04 juin 2018 de l'Association « Au Pied de la Cuche », représentée par Monsieur Nicolas Lagoutte, demeurant, Col du Cucheron, 38380 Saint Pierre de Chartreuse.

Considérant que : pour permettre l'organisation d'un festival de musique au droit de la RD 512 du PR 7+790 au PR 8+475 et afin d'assurer la sécurité des organisateurs et participants, il y a lieu de réglementer la circulation selon les dispositions suivantes :

Sur proposition du Directeur général des services,

Arrête :

Article 1 :

La circulation sera temporairement règlementée sur la RD 512 du PR 7+790 au PR 8+475, dans les conditions définies ci-après.

Cette réglementation sera applicable du 15 au 17 juin 2018 inclus, comme précisée dans la demande.

L'Association « Au Pied de la Cuche », les Services de Secours, les Services techniques des communes de Saint Pierre de Chartreuse et Saint Pierre d'Entremont en Chartreuse, les services techniques du Département et la Gendarmerie Nationale ne sont pas assujettis à cette réglementation pour l'accès au site du festival.

RD 512 PR 7+790 à 8+475 :

La vitesse sera limitée à 50 km/h avec interdiction de dépassement sur l'ensemble de la section concernée sur la durée globale de la manifestation.

Interdiction de stationner sur accotement du PR 7+790 au PR 8+475, le comité organisateur assurera une délimitation de l'emprise du festival par la pose de barrières de type « Heras ».

La pose, l'entretien et la dépose du barrièrage provisoire sera assurée par l'Association « Au Pied de la Cuche »

RD 512 PR 7+790 au PR 8+000 et PR 8+000 au PR 8+100 :

Les emprises des accotements revêtus de la RD 512 seront neutralisés pour assurer le stationnement des participants au festival selon les modalités suivantes :

RD 512 PR 8+000 à 8+100 neutralisation **accotement côté droit** sens de circulation St Pierre de Chartreuse => St Pierre d'Entremont ;

RD 512 PR 7+790 à 8+000 neutralisation **accotement côté gauche** sens de circulation St Pierre de Chartreuse => St Pierre d'Entremont .

Le mise en place du balisage par rubalise et barrières « Vauban » sera assuré, entretenu et déposé par l'Association « Le Pied de la Cuche ».

La présence de signaleur sera assurée au droit de la traversée piétonne entre les zones de stationnement et l'accès au festival.

Article 2:

La signalisation réglementaire temporaire de limitation de vitesse sera fournie, mise en place, remplacée et entretenue par le comité d'organisation du festival.

Article 3 :

Le présent arrêté sera publié au recueil des actes administratifs du Département de l'Isère .

Les dispositions du présent arrêté prendront effet à compter de la date de publication précitée et de celle de la mise en place effective de la signalisation prévue à l'article précédent.

Article 4 :

Le Directeur général des services du Département de l'Isère,

Le Colonel ou Lieutenant – Colonel commandant le groupement de Gendarmerie de l'Isère,

M. le Directeur départemental de la sécurité publique de l'Isère,

L'association organisatrice, ALVA chargée de la manifestation

Sont chargés, chacun en ce qui le concerne, de l'application du présent arrêté dont copie sera transmise au :

Préfet

Maire de Saint Pierre de Chartreuse

Maire de Saint Pierre d'Entremont en Chartreuse.

DIFFUSIONS

Le bénéficiaire pour attribution

Le Territoire de Voironnais Chartreuse Service Aménagement pour attribution

Les Communes de Saint Pierre d'Entremont en Chartreuse, Saint Pierre de Chartreuse, PC Itinéraire pour information

Conformément aux dispositions de la loi 78-17 du 06/01/1978 relative à l'informatique, aux fichiers et aux libertés, le bénéficiaire est informé qu'il dispose d'un droit d'accès et de rectification qu'il peut exercer, pour les informations le concernant, auprès de la Direction territoriale de Voironnais Chartreuse ci-dessus désignée.

La présente décision pourra faire l'objet d'un recours devant le Tribunal Administratif compétent dans les 2 mois à compter de sa notification.

Il est précisé que sous peine d'irrecevabilité, tout recours contentieux contre cet acte devra être accompagné soit de la justification du dépôt d'une demande d'aide juridictionnelle, soit du règlement d'une somme de 35 € au titre de la contribution à l'aide juridique, conformément aux dispositions de l'article 1635 bis Q du code général des impôts et du décret n°2011-1202 du 28 septembre 2011.

**

Réglementation de la circulation sur la RD 90, sur le territoire de la commune de Montferrat, section hors et en agglomération

Arrêté n°2018-5437 du 08/06/2018

LE PRESIDENT DU DEPARTEMENT DE L'ISERE

Vu le code de la route, et notamment les articles L 411-1, R. 411-5, R.411-8 et R.411-21-1 ;

Vu le code de la voirie routière ;

Vu le code général des collectivités territoriales, et notamment l'article L.3221-4 ;

Vu la loi n° 82-213 du 2 mars 1982 relative aux droits et libertés des Communes, des Départements et des Régions, modifiée et complétée par la loi n° 82-623 du 22 juillet 1982, la loi n° 83-8 du 7 janvier 1983 et la loi n° 2004-809 du 13 août 2004 sur les libertés et responsabilités locales ;

Vu l'instruction interministérielle sur la signalisation routière (livre I, huitième partie : signalisation temporaire) approuvée par l'arrêté interministériel du 6 novembre 1992;

Vu l'arrêté n°2015-256 du 04 février 2015 portant règlement général de voirie départemental, et notamment ses articles 16.1 à 16.5, 17.2.3, 17.2.4, 25, 28 à 35 ;

Vu l'arrêté du Président du Département n°2017-7207 du 07 septembre 2017 portant délégation de signature ;

Vu la demande en date du 28 mai 2018, de la Commune de Montferrat, demeurant, Place Célestin Pégoud, 38620 Montferrat, agissant pour le compte du Sou des Ecoles de Montferrat.

Considérant que : pour permettre l'organisation de la course pédestre du Sou des Ecoles, sur la voie verte contiguë à la RD 90 du PR 1+060 au PR 1+890 et afin d'assurer la sécurité des organisateurs et participants, il y a lieu de réglementer la circulation selon les dispositions suivantes :

Sur proposition du Directeur général des services,

Arrête :

Article 1 :

La circulation sera temporairement règlementée sur :

Route Départementale 90 :

Du PR 1+065 au PR 1+ 357 (entrée agglomération de Montferrat) située hors agglomération, Commune de Montferrat.

Limitation de vitesse à 50km/h de la RD 90 de 8h00 à 13h00, (dans les deux sens de circulation), sur la section citée ci-dessus.

Voie Verte située en parallèle de la RD90 :

Du PR 1+065 (Chemin des Marias) au PR 1+890 (Camping de Montferrat) de la RD 90, située hors agglomération, Commune de Montferrat.

Coupure de la voie verte de 8h00 à 13h00 à tous les usagers.

Cette réglementation sera applicable le dimanche 10 juin 2018, de 8H00 à 13H00.

L'organisateur de l'épreuve, les Services de Secours, le Service technique des communes, les services techniques du Département et la Gendarmerie Nationale ne sont pas assujettis à cette réglementation pour l'accès au site.

Article 2:

La signalisation réglementaire temporaire sera fournie, mise en place, remplacée et entretenue par le comité d'organisation de l'épreuve.

Article 3 :

Le présent arrêté sera publié au recueil des actes administratifs du Département de l'Isère .

Les dispositions du présent arrêté prendront effet à compter de la date de publication précitée et de celle de la mise en place effective de la signalisation prévue à l'article précédent.

Article 4 :

Le Directeur général des services du Département de l'Isère,

Le Colonel ou Lieutenant – Colonel commandant le groupement de Gendarmerie de l'Isère,

M. le Directeur départemental de la sécurité publique de l'Isère,

L'association organisatrice, Sou des Ecoles de Montferrat, chargée de la manifestation

Sont chargés, chacun en ce qui le concerne, de l'application du présent arrêté dont copie sera transmise au :

Préfet

Maires

DIFFUSIONS

Le bénéficiaire pour attribution

Le Territoire de Voironnais Chartreuse Service Aménagement pour attribution

La Commune de Montferrat , PC Itinisière pour information

Conformément aux dispositions de la loi 78-17 du 06/01/1978 relative à l'informatique, aux fichiers et aux libertés, le bénéficiaire est informé qu'il dispose d'un droit d'accès et de rectification qu'il peut exercer, pour les informations le concernant, auprès de la Direction territoriale de Voironnais Chartreuse ci-dessus désignée.

La présente décision pourra faire l'objet d'un recours devant le Tribunal Administratif compétent dans les 2 mois à compter de sa notification.

Il est précisé que sous peine d'irrecevabilité, tout recours contentieux contre cet acte devra être accompagné soit de la justification du dépôt d'une demande d'aide juridictionnelle, soit du règlement d'une somme de 35 € au titre de la contribution à l'aide juridique, conformément aux dispositions de l'article 1635 bis Q du code général des impôts et du décret n°2011-1202 du 28 septembre 2011.

**

Réglementation de la circulation sur la RD520A du PR 8+670 au PR 8+750 (Voreppe) situés hors agglomération

Arrêté N° 2018-5458 du 11/06/2018

LE PRESIDENT DU DEPARTEMENT DE L'ISERE

Vu la demande en date du 08/06/2018 de Commune de Voreppe

Vu le Code général des collectivités territoriales et notamment les articles L. 3221-4 et L. 3221-5

Vu le Code de la route et notamment l'article R. 411-8

Vu le Code de la voirie routière

Vu la loi n° 82-213 du 2 mars 1982 relative aux droits et libertés des Communes, des Départements et des Régions, modifiée et complétée par la loi n° 82-623 du 22 juillet 1982, la loi n° 83-8 du 7 janvier 1983 et la loi n° 2004-809 du 13 août 2004 sur les libertés et responsabilités locales ;

Vu l'instruction interministérielle sur la signalisation routière et notamment le livre 1, 4ème partie, signalisation de prescription

Vu l'arrêté 2015-256 du 4 février 2015 portant règlement de voirie départemental

Considérant que les travaux nécessitent de régler la circulation selon les dispositions indiquées dans les articles suivants, afin d'assurer la sécurité des usagers et des personnels travaillant sur le chantier réalisé par l'entreprise Commune de Voreppe

Arrête:

Préambule:

Le choix du (des) mode(s) d'exploitation du chantier est, normalement, préalablement déterminé par le Maître d'Oeuvre des travaux. Le(s) mode(s) d'exploitation du chantier est (sont) proposé(s) par l'entreprise chargée de réaliser les travaux à l'autorité détentrice du pouvoir de police de la circulation. Les modes d'exploitation du chantier, conformes au volume 6 du guide technique du SETRA relatif au choix d'un mode d'exploitation (édition 2002), pouvant être appliqués sont :

- Chantier sur accotement
- Léger empiètement sur la chaussée
- Fort empiètement sur la chaussée
- Neutralisation d'une voie sur route à 3 voies

- Alternat de circulation
- Chaussée provisoire
- Coupure avec ou sans détournement de circulation

Le chantier peut être « fixe » ou « mobile » selon son mode de réalisation conformément aux articles 130.B.1 et 131 de la 8ème partie de l'Instruction Interministérielle sur la Signalisation Routière.

Lorsque l'empiètement du chantier sur la chaussée impose un déport de trajectoire mais permet encore le croisement de 2 véhicules poids lourds (6 mètres de largeur de chaussée au minimum), il n'est pas mis en place d'alternat. (cf fiches CF12 ou CF13 du volume 1 du manuel du chef de chantier)

Article 1

Les prescriptions suivantes s'appliquent :

- À compter du 18/06/2018 jusqu'au 28/09/2018, sur RD520A du PR 8+670 au PR 8+750 (Voreppe) situés hors agglomération, la circulation est alternée par feux tricolores.

Dès lors que l'empiètement du chantier induit une largeur de chaussée inférieure à 6 mètres, la circulation s'effectue par voie unique à sens alterné.

Le choix du type d'alternat doit être adapté en permanence à la configuration des lieux et au trafic.

De manière générale, tout alternat de circulation doit être mis en œuvre selon les principes définis dans le guide technique du SETRA volume 4 (édition 2000) relatif aux alternats.

Dès que possible, l'empiètement du chantier doit être ramené à sa largeur minimum afin de rétablir la possibilité de croisement de 2 véhicules poids lourds par suppression de l'alternat. Notamment chaque soir, chaque fin de semaine et de manière générale, en période hors activité du chantier.

En phase d'activité du chantier, l'alternat peut être réglé par feux type KR11 (CF24 du volume 1 du manuel du chef de chantier).

La vitesse est systématiquement limitée à 50 km/h dès lors qu'un alternat de circulation est en place. (cf art 126-A de l'IISR)

L'interdiction de dépasser est également instaurée (sur les sections sur lesquelles le dépassement est normalement autorisé)

Article 2

La signalisation réglementaire sera conforme aux dispositions de l'Instruction Interministérielle sur la signalisation routière.

Elle est à la charge financière et sous la responsabilité du Maître d'Ouvrage pendant toute la durée du chantier.

Elle est fournie, mise en place, remplacée et déposée, surveillée et maintenue par l'entreprise désignée par le Maître d'Ouvrage ou ses services.

Elle est sous contrôle de l'autorité détentrice du pouvoir de police de la circulation représentée par la direction territorialement compétente.

Le responsable de cette signalisation, 0 est joignable au : 06.11.95.34.05

Article 3

Le Directeur général des services du département de l'Isère, Le Commandant du groupement de Gendarmerie de l'Isère, Le demandeur,

Sont chargés, chacun en ce qui le concerne, de l'application du présent arrêté dont copie sera transmise aux services destinataires suivants :

La commune impactée par la restriction Voreppe

Conformément à l'article R 102 du Code des Tribunaux Administratifs, le présent arrêté pourra faire l'objet d'un recours contentieux devant le tribunal administratif compétent, dans un délai de deux mois à compter de sa date de notification ou de publication.

Conformément aux dispositions de la loi 78-17 du 06/01/1978 relative à l'informatique, aux fichiers et aux libertés, le bénéficiaire est informé qu'il dispose d'un droit d'accès et de rectification qu'il peut exercer, pour les informations le concernant, auprès de la collectivité signataire du présent document.

Chantiers fixes

CF22

Alternat avec sens prioritaire

Circulation alternée
Route à 2 voies

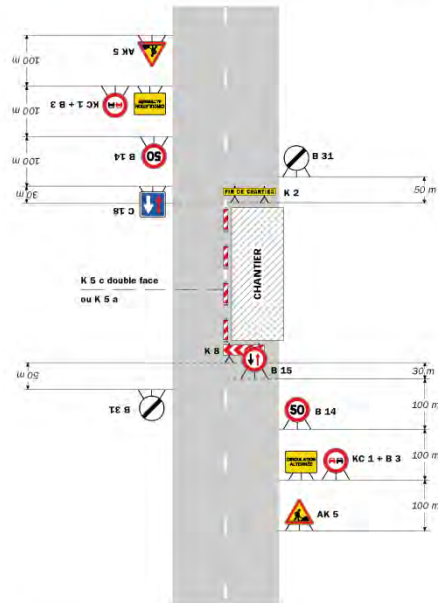

Remarque(s) :

- Dispositif à n'utiliser qu'en cas de bonne visibilité réciproque et faible trafic.
- Cf. Signalisation temporaire - Les alternats.

Routes bidirectionnelles - Édition 2000

51

CF23

Chantiers fixes

Alternat par piquets K 10

Circulation alternée
Route à 2 voies

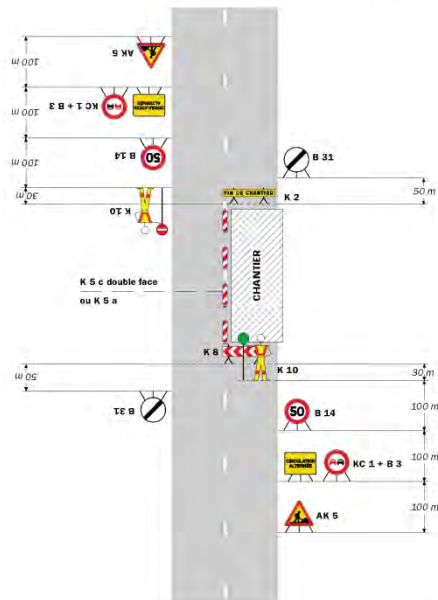

Remarque(s) :

- Dispositif applicable uniquement de jour et sous certaines conditions : Cf. Signalisation temporaire - Les alternats.
- Un panneau B 14 de limitation de vitesse à 70 km/h peut éventuellement être intercalé entre les panneaux AK 5 et KC 1.

52

Signalisation temporaire - SETRA

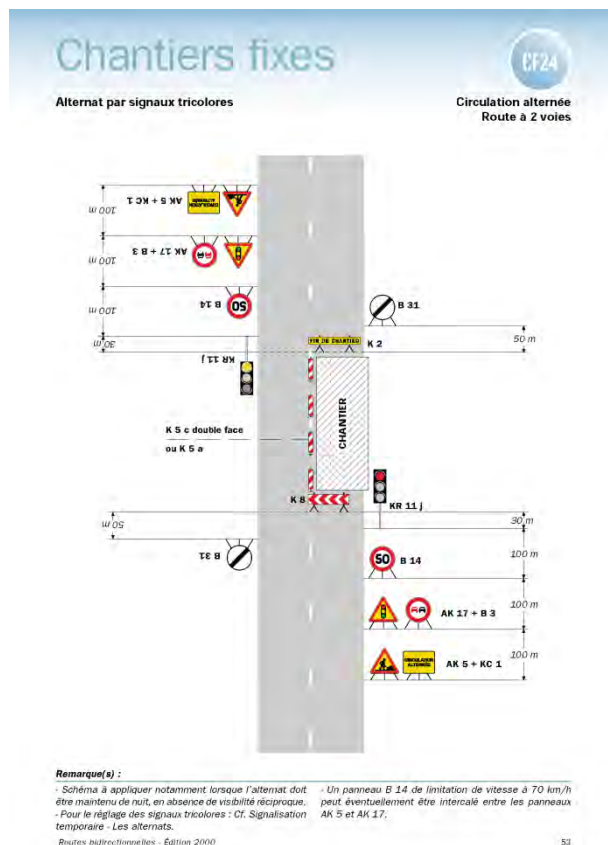

Réglementation de la circulation sur la RD49C au PR 10+0830 (Merlas) situé hors agglomération

Arrêté N° 2018-5531 du 13/06/2018

LE PRESIDENT DU DEPARTEMENT DE L'ISERE

Vu la demande en date du 05/06/2018 de SAS Gatel

Vu le Code général des collectivités territoriales et notamment les articles L. 3221-4 et L. 3221-5

Vu le Code de la route et notamment l'article R. 411-8

Vu le Code de la voirie routière

Vu la loi n° 82-213 du 2 mars 1982 relative aux droits et libertés des Communes, des Départements et des Régions, modifiée et complétée par la loi n° 82-623 du 22 juillet 1982, la loi n° 83-8 du 7 janvier 1983 et la loi n° 2004-809 du 13 août 2004 sur les libertés et responsabilités locales ;

Vu l'instruction interministérielle sur la signalisation routière et notamment le livre 1, 4ème partie, signalisation de prescription

Vu l'arrêté 2015-256 du 4 février 2015 portant règlement de voirie départemental

Vu l'arrêté portant autorisation de voirie n°2018-5530 en date du 12/06/2018

Considérant que les travaux remplacement support orange france nécessitent de réglementer la circulation selon les dispositions indiquées dans les articles suivants, afin d'assurer la sécurité des usagers et des personnels travaillant sur le chantier réalisé par l'entreprise SAS Gatel

Arrête:

Préambule:

Le choix du (des) mode(s) d'exploitation du chantier est, normalement, préalablement déterminé par le Maître d'Oeuvre des travaux. Le(s) mode(s) d'exploitation du chantier est (sont) proposé(s) par l'entreprise chargée de réaliser les travaux à l'autorité détentrice du pouvoir de police de la circulation. Les modes d'exploitation du chantier, conformes au volume 6 du guide technique du SETRA relatif au choix d'un mode d'exploitation (édition 2002), pouvant être appliqués sont :

- Chantier sur accotement
- Léger empiètement sur la chaussée
- Fort empiètement sur la chaussée
- Neutralisation d'une voie sur route à 3 voies
- Alternat de circulation
- Chaussée provisoire
- Coupure avec ou sans détournement de circulation

Le chantier peut être « fixe » ou « mobile » selon son mode de réalisation conformément aux articles 130.B.1 et 131 de la 8ème partie de l'Instruction Interministérielle sur la Signalisation Routière.

Lorsque l'empiètement du chantier sur la chaussée impose un déport de trajectoire mais permet encore le croisement de 2 véhicules poids lourds (6 mètres de largeur de chaussée au minimum), il n'est pas mis en place d'alternat. (cf fiches CF12 ou CF13 du volume 1 du manuel du chef de chantier)

Article 1

Les prescriptions suivantes s'appliquent :

- À compter du 25/06/2018 jusqu'au 20/07/2018, sur RD49C au PR 10+0830 (Merlas) situé hors agglomération, la circulation est alternée par feux ou K10 la journée.

Dès lors que l'empiètement du chantier induit une largeur de chaussée inférieure à 6 mètres, la circulation s'effectue par voie unique à sens alterné.

Le choix du type d'alternat doit être adapté en permanence à la configuration des lieux et au trafic.

De manière générale, tout alternat de circulation doit être mis en œuvre selon les principes définis dans le guide technique du SETRA volume 4 (édition 2000) relatif aux alternats.

Dès que possible, l'empiètement du chantier doit être ramené à sa largeur minimum afin de rétablir la possibilité de croisement de 2 véhicules poids lourds par suppression de l'alternat. Notamment chaque soir, chaque fin de semaine et de manière générale, en période hors activité du chantier.

En phase d'activité du chantier, l'alternat peut être réglé au choix, soit manuellement par piquets K10 (uniquement de jour), soit par feux type KR11(j ou v) ou soit par panneaux B15 / C18 (cf fiches CF22, CF23 ou CF24 du volume 1 du manuel du chef de chantier). La vitesse est systématiquement limitée à 50 km/h dès lors qu'un alternat de circulation est en place. (cf art 126-A de l'IISR)

L'interdiction de dépasser est également instaurée (sur les sections sur lesquelles le dépassement est normalement autorisé)

Article 2

La signalisation réglementaire sera conforme aux dispositions de l'Instruction Interministérielle sur la signalisation routière.

Elle est à la charge financière et sous la responsabilité du Maître d'Ouvrage pendant toute la durée du chantier.

Elle est fournie, mise en place, remplacée et déposée, surveillée et maintenue par l'entreprise désignée par le Maître d'Ouvrage ou ses services.

Elle est sous contrôle de l'autorité détentrice du pouvoir de police de la circulation représentée par la direction territorialement compétente.

Le responsable de cette signalisation, clavel est joignable au : 0476312691

Article 3

Le Directeur général des services du département de l'Isère, Le Commandant du groupement de Gendarmerie de l'Isère, Le demandeur,

Sont chargés, chacun en ce qui le concerne, de l'application du présent arrêté dont copie sera transmise aux services destinataires suivants :

La commune impactée par la restriction Merlas

La Direction Régionale de l'Environnement, de l'Aménagement et du Logement (DREAL)

ANNEXES:

Arrêté temporaire CF22

CF23 CF24

Conformément à l'article R 102 du Code des Tribunaux Administratifs, le présent arrêté pourra faire l'objet d'un recours contentieux devant le tribunal administratif compétent, dans un délai de deux mois à compter de sa date de notification ou de publication.

Conformément aux dispositions de la loi 78-17 du 06/01/1978 relative à l'informatique, aux fichiers et aux libertés, le bénéficiaire est informé qu'il dispose d'un droit d'accès et de rectification qu'il peut exercer, pour les informations le concernant, auprès de la collectivité signataire du présent document.

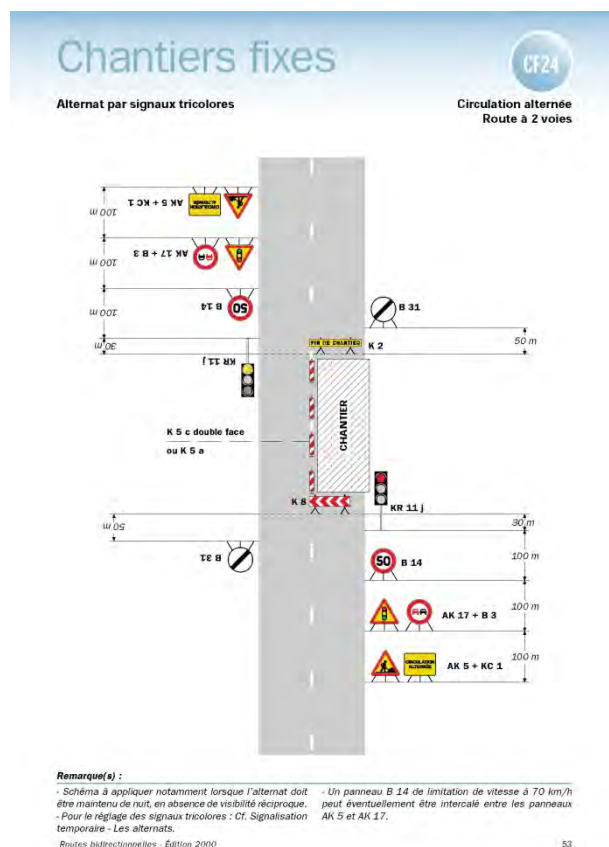

Réglementation du stationnement et de la circulation sur la RD1075 du PR 47+0500 au PR 48+0160 (Montferrat) situés hors agglomération

Arrêté N° 2018-5566 du 13/06/2018

LE PRESIDENT DU DEPARTEMENT DE L'ISERE

Vu le Code général des collectivités territoriales et notamment les articles L. 3221-4 et L. 3221-5

Vu la loi n° 82-213 du 2 mars 1982 relative aux droits et libertés des Communes, des Départements et des Régions, modifiée et complétée par la loi n° 82-623 du 22 juillet 1982, la loi n° 83-8 du 7 janvier 1983 et la loi n° 2004-809 du 13 août 2004 sur les libertés et responsabilités locales

Vu le Code de la voirie routière

Vu le Code de la route et notamment les articles R. 411-8, R. 413-1 et R.417-9

Vu l'instruction interministérielle sur la signalisation routière et notamment le livre 1, 4ème partie, signalisation de prescription

Vu l'arrêté du 24 novembre 1967 modifié relatif à la signalisation des routes et autoroutes et l'instruction interministérielle modifiée portant sur le même objet

Vu l'arrêté 2015-256 du 4 février 2015 portant règlement de voirie départemental

Vu la demande en date du 07/06/2018 de Commune de Montferrat

Considérant que pour permettre le bon déroulement de la manifestation "Fete au Village " dans le département de l'Isère et pour assurer la sécurité des usagers de la voie et des participants, il y a lieu de réglementer la circulation de tous les véhicules sur les routes départementales impactées

Arrête:

Article 1

- Le 23/06/2018, sur RD1075 du PR 47+0500 au PR 48+0160 (Montferrat) situés hors agglomération, le stationnement bilatéral sur l'accotement des tous les véhicules est interdit de 7h00 à minuit.

Le non-respect des dispositions prévues aux alinéas précédents est considéré comme dangereux au sens de l'article R. 417-9 du code de la route et passible de mise en fourrière immédiate.

- Le 23/06/2018, sur RD1075 du PR 47+0500 au PR 48+0160 (Montferrat) situés hors agglomération, la vitesse maximale autorisée des véhicules est fixée à 50 km/h de 7h00 à minuit.
- Le 23/06/2018, sur D1075 du PR 47+0500 au PR 48+0160 (Montferrat) situés hors agglomération, le dépassement de tous les véhicules, est interdit de 07h00 à minuit.

Article 2

Le jalonnement de l'évènement (panneaux d'informations à l'usager) sera mis en place, entretenu, et déposé par l'organisateur.

Article 3

La signalisation réglementaire sera conforme aux dispositions de l'Instruction Interministérielle sur la signalisation routière.

Elle est à la charge financière et sous la responsabilité de l'entité l'ayant mise en place et ce, pendant toute la durée de l'évènement.

Article 4

Le Directeur général des services du Département de l'Isère, Le Commandant du groupement de Gendarmerie de l'Isère, Le demandeur,

Sont chargés, chacun en ce qui le concerne, de l'application du présent arrêté dont copie sera transmise aux services destinataires suivants :

La commune impactée par la restriction Montferrat

La Direction Régionale de l'Environnement, de l'Aménagement et du Logement (DREAL)

Conformément à l'article R 102 du Code des Tribunaux Administratifs, le présent arrêté pourra faire l'objet d'un recours contentieux devant le tribunal administratif compétent, dans un délai de deux mois à compter de sa date de notification ou de publication.

Conformément aux dispositions de la loi 78-17 du 06/01/1978 relative à l'informatique, aux fichiers et aux libertés, le bénéficiaire est informé qu'il dispose d'un droit d'accès et de rectification qu'il peut exercer, pour les informations le concernant, auprès de la collectivité signataire du présent document.

**

Réglementation de la circulation sur la RD 12C du PR 4+480 au PR 4+600 située sur le territoire de la Commune de Charnécles hors agglomération.

Arrêté n°2018-5592 du 13/06/2018

LE PRESIDENT DU DEPARTEMENT DE L'ISERE

Vu le code de la route, et notamment les articles L 411-1, R. 411-5, R.411-8 et R.411-21-1 ;

Vu le code de la voirie routière ;

Vu le code général des collectivités territoriales, et notamment l'article L.3221-4 ;

Vu la loi n° 82-213 du 2 mars 1982 relative aux droits et libertés des Communes, des Départements et des Régions, modifiée et complétée par la loi n° 82-623 du 22 juillet 1982, la loi n° 83-8 du 7 janvier 1983 et la loi n° 2004-809 du 13 août 2004 sur les libertés et responsabilités locales ;

Vu l'instruction interministérielle sur la signalisation routière (livre I, huitième partie : signalisation temporaire) approuvée par l'arrêté interministériel du 6 novembre 1992;

Vu l'arrêté n°2015-256 du 04 février 2015 portant règlement de voirie départemental ;

Vu l'arrêté départemental n°2017-7207 du 07 septembre 2017 portant délégation de signature, (au territoire si pas déviation sur plusieurs territoires).

Vu la demande en date du 13 juin 2018, de la Commune de Charnécles, demeurant 260 Chemin de l'Eglise, 38140 Charnécles.

Considérant que afin d'assurer la sécurité des usagers, des personnels travaillant sur Le site de la fête de la musique, il y a lieu de réglementer la circulation sur la RD 12C, selon les dispositions suivantes.

Sur proposition du Directeur général des services,

Arrête :

Article 1 :

Le présent annule et remplace l'arrêté n°2018-4685.

Article 2 :

La circulation sera temporairement règlementée sur la RD 12C du PR 4+480 au PR 4+600, dans les conditions définies ci-après.

Cette règlementation sera applicable du 22 juin 2018 à partir de 18h00 au 23 juin 2018, 2h00, comme précisée dans la demande.

La Commune de Charnécles, les Services de Secours, le Service technique de la commune, les services techniques du Département et la Gendarmerie Nationale ne sont pas assujettis à cette règlementation pour l'accès au chantier.

Article 3 :

La circulation sera interdite à tous les véhicules sur la RD 12C du PR 4+480 au PR 4+600.

Une déviation sera mise en place via la RD 1085.

Les restrictions complémentaires suivantes seront instituées au droit du chantier :

Limitation de vitesse à 50. Km/h

Interdiction de dépasser dans les deux sens de circulation

Défense de stationner

Article 4 :

La signalisation réglementaire temporaire , (verticale) sera fournie, mise en place, par le Conseil Départemental de l'Isère Territoire Voironnais Chartreuse Service Aménagement, remplacée, entretenue et déposée par la Commune de Charnécles.

Article 5 :

Le présent arrêté sera publié au recueil des actes administratifs du Département de l'Isère .

Les dispositions du présent arrêté prendront effet à compter de la date de publication précitée et de celle de la mise en place effective de la signalisation prévue à l'article précédent.

Article 6 :

Le Directeur général des services du Département de l'Isère,

Le Colonel ou Lieutenant – Colonel commandant le groupement de Gendarmerie de l'Isère,
M. le Directeur départemental de la sécurité publique de l'Isère,
L'entreprise responsable des travaux,

Sont chargés, chacun en ce qui le concerne, de l'application du présent arrêté dont copie sera transmise au :

Maire

DIFFUSIONS

Le bénéficiaire pour attribution

Le Territoire de Voironnais Chartreuse Service Aménagement pour attribution

La Commune de Charnécles pour information

Conformément aux dispositions de la loi 78-17 du 06/01/1978 relative à l'informatique, aux fichiers et aux libertés, le bénéficiaire est informé qu'il dispose d'un droit d'accès et de rectification qu'il peut exercer, pour les informations le concernant, auprès de la Direction territoriale de Voironnais Chartreuse ci-dessus désignée.

La présente décision pourra faire l'objet d'un recours devant le Tribunal Administratif compétent dans les 2 mois à compter de sa notification.

Il est précisé que sous peine d'irrecevabilité, tout recours contentieux contre cet acte devra être accompagné soit de la justification du dépôt d'une demande d'aide juridictionnelle, soit du règlement d'une somme de 35 € au titre de la contribution à l'aide juridique, conformément aux dispositions de l'article 1635 bis Q du code général des impôts et du décret n°2011-1202 du 28 septembre 2011.

**

Réglementation de la circulation sur la RD49 du PR 16+0348 au PR 16+0586 (Miribel-les-Echelles) situés hors agglomération

Arrêté N° 2018-5668 du 19/06/2018

LE PRESIDENT DU DEPARTEMENT DE L'ISERE

Vu la demande en date du 22/05/2018 de Potain TP pour le compte Enedis

Vu le Code général des collectivités territoriales et notamment les articles L. 3221-4 et L. 3221-5

Vu le Code de la route et notamment l'article R. 411-8

Vu le Code de la voirie routière

Vu la loi n° 82-213 du 2 mars 1982 relative aux droits et libertés des Communes, des Départements et des Régions, modifiée et complétée par la loi n° 82-623 du 22 juillet 1982, la loi n° 83-8 du 7 janvier 1983 et la loi n° 2004-809 du 13 août 2004 sur les libertés et responsabilités locales ;

Vu l'instruction interministérielle sur la signalisation routière et notamment le livre 1, 4ème partie, signalisation de prescription

Vu l'arrêté 2015-256 du 4 février 2015 portant règlement de voirie départemental

Vu l'arrêté portant autorisation de voirie n°2018-5667 en date du 14/06/2018

Considérant que les travaux de mise en place de fourreaux nécessitent de réglementer la circulation selon les dispositions indiquées dans les articles suivants, afin d'assurer la sécurité des usagers et des personnels travaillant sur le chantier réalisé par l'entreprise Enedis pour le compte de Potain TP

Arrête:

Préambule:

Le choix du (des) mode(s) d'exploitation du chantier est, normalement, préalablement déterminé par le Maître d'Oeuvre des travaux. Le(s) mode(s) d'exploitation du chantier est (sont) proposé(s) par l'entreprise chargée de réaliser les travaux à l'autorité détentrice du pouvoir de police de la circulation. Les modes d'exploitation du chantier, conformes au volume 6 du guide technique du SETRA relatif au choix d'un mode d'exploitation (édition 2002), pouvant être appliqués sont :

- Chantier sur accotement
- Léger empiètement sur la chaussée
- Fort empiètement sur la chaussée
- Neutralisation d'une voie sur route à 3 voies
- Alternat de circulation
- Chaussée provisoire
- Coupure avec ou sans détournement de circulation

Le chantier peut être « fixe » ou « mobile » selon son mode de réalisation conformément aux articles 130.B.1 et 131 de la 8ème partie de l'Instruction Interministérielle sur la Signalisation Routière.

Lorsque l'empiètement du chantier sur la chaussée impose un déport de trajectoire mais permet encore le croisement de 2 véhicules poids lourds (6 mètres de largeur de chaussée au minimum), il n'est pas mis en place d'alternat. (cf fiches CF12 ou CF13 du volume 1 du manuel du chef de chantier)

Article 1

Les prescriptions suivantes s'appliquent :

- À compter du 09/07/2018 jusqu'au 20/07/2018, sur RD49 du PR 16+0348 au PR 16+0586 (Miribel-les-Echelles) situés hors agglomération, la circulation est alternée par feux ou K10 la journée.

Dès lors que l'empiètement du chantier induit une largeur de chaussée inférieure à 6 mètres, la circulation s'effectue par voie unique à sens alterné.

Le choix du type d'alternat doit être adapté en permanence à la configuration des lieux et au trafic.

De manière générale, tout alternat de circulation doit être mis en œuvre selon les principes définis dans le guide technique du SETRA volume 4 (édition 2000) relatif aux alternats.

Dès que possible, l'empiètement du chantier doit être ramené à sa largeur minimum afin de rétablir la possibilité de croisement de 2 véhicules poids lourds par suppression de l'alternat. Notamment chaque soir, chaque fin de semaine et de manière générale, en période hors activité du chantier.

En phase d'activité du chantier, l'alternat peut être réglé au choix, soit manuellement par piquets K10 (uniquement de jour), soit par feux type KR11(j ou v) ou soit par panneaux B15 / C18 (cf fiches CF22, CF23 ou CF24 du volume 1 du manuel du chef de chantier). La vitesse est systématiquement limitée à 50 km/h dès lors qu'un alternat de circulation est en place. (cf art 126-A de l'IISR)

L'interdiction de dépasser est également instaurée (sur les sections sur lesquelles le dépassement est normalement autorisé)

Article 2

La signalisation réglementaire sera conforme aux dispositions de l'Instruction Interministérielle sur la signalisation routière.

Elle est à la charge financière et sous la responsabilité du Maître d'Ouvrage pendant toute la durée du chantier.

Elle est fournie, mise en place, remplacée et déposée, surveillée et maintenue par l'entreprise désignée par le Maître d'Ouvrage ou ses services.

Elle est sous contrôle de l'autorité détentrice du pouvoir de police de la circulation représentée par la direction territorialement compétente.

Le responsable de cette signalisation, est joignable au : 0627667116

Article 3

Le Directeur général des services du département de l'Isère, Le Commandant du groupement de Gendarmerie de l'Isère, Le demandeur,

Sont chargés, chacun en ce qui le concerne, de l'application du présent arrêté dont copie sera transmise aux services destinataires suivants :

La commune impactée par la restriction Miribel-les-Echelles

Conformément à l'article R 102 du Code des Tribunaux Administratifs, le présent arrêté pourra faire l'objet d'un recours contentieux devant le tribunal administratif compétent, dans un délai de deux mois à compter de sa date de notification ou de publication.

Conformément aux dispositions de la loi 78-17 du 06/01/1978 relative à l'informatique, aux fichiers et aux libertés, le bénéficiaire est informé qu'il dispose d'un droit d'accès et de rectification qu'il peut exercer, pour les informations le concernant, auprès de la collectivité signataire du présent document.

Chantiers fixes

CF22

Alternat avec sens prioritaire

Circulation alternée
Route à 2 voies

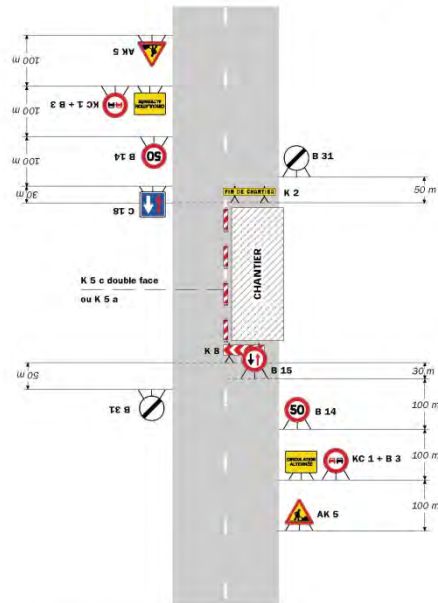

Remarque(s) :

- Dispositif à n'utiliser qu'en cas de bonne visibilité réciproque et faible trafic.
- Cf. Signalisation temporaire - Les alternats.

Routes bidirectionnelles - Édition 2000

51

CF23

Chantiers fixes

Alternat par piquets K 10

Circulation alternée
Route à 2 voies

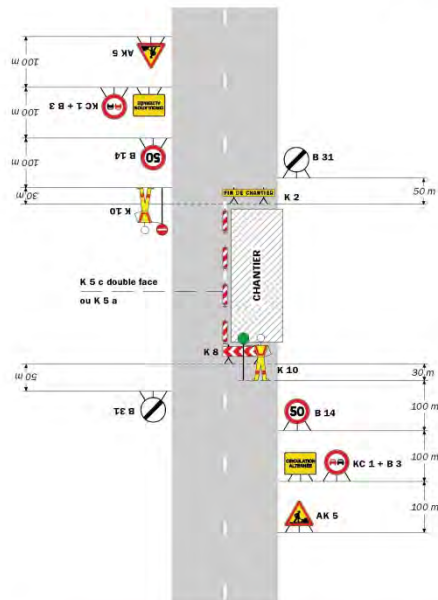

Remarque(s) :

- Dispositif applicable uniquement de jour et sous certaines conditions : Cf. Signalisation temporaire - Les alternats.
- Un panneau B 14 de limitation de vitesse à 70 km/h peut éventuellement être intercalé entre les panneaux AK 5 et KC 1.

52

Signalisation temporaire - SETRA

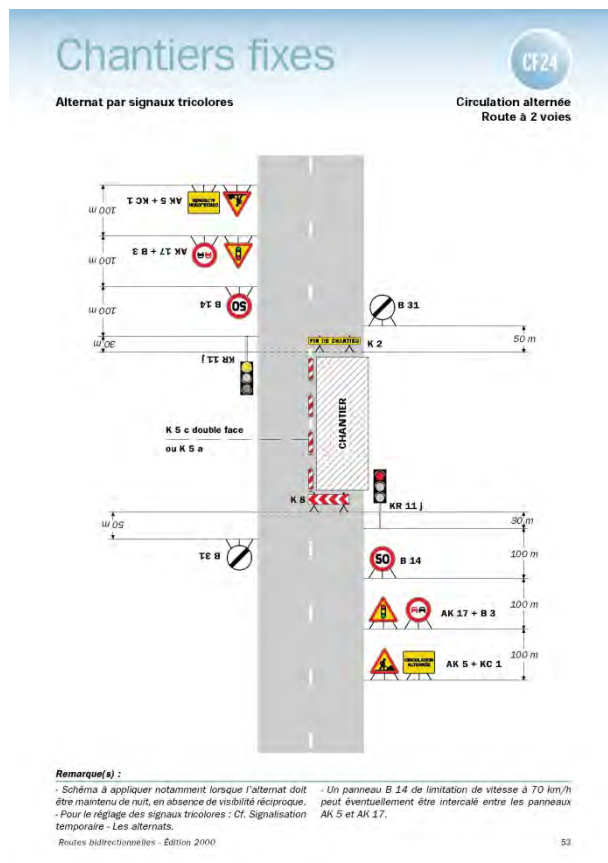

Réglementation de la circulation sur la piste d'entretien de la RD 1076 entre le PR 0+000 et le PR 0+810 sur le territoire de la Commune de Voiron hors agglomération.

Arrêté n°2018-5692 du 15/06/2018

LE PRESIDENT DU DEPARTEMENT DE L'ISERE

Vu le code de la route, et notamment les articles L 411-1, R. 411-5, R.411-8 et R.411-21-1 ;

Vu le code de la voirie routière ;

Vu le code général des collectivités territoriales, et notamment l'article L.3221-4 ;

Vu la loi n° 82-213 du 2 mars 1982 relative aux droits et libertés des Communes, des Départements et des Régions, modifiée et complétée par la loi n° 82-623 du 22 juillet 1982, la loi n° 83-8 du 7 janvier 1983 et la loi n° 2004-809 du 13 août 2004 sur les libertés et responsabilités locales ;

Vu l'instruction interministérielle sur la signalisation routière (livre I, huitième partie : signalisation temporaire) approuvée par l'arrêté interministériel du 6 novembre 1992;

Vu l'arrêté n°2015-256 du 04 février 2015 portant règlement de voirie départemental ;

Vu l'arrêté départemental n°2017-7207 du 07 septembre 2017 portant délégation de signature, (au territoire si pas déviation sur plusieurs territoires)

Vu la demande en date du 05 juin 2018, par laquelle l'Entreprise Axians, demeurant, 3 Allée Fourneyron , CS 50330, représenté par les entreprises, Ecoterre, Retis, Pylone 74, MLTH, Dekra.

Considérant qu'afin d'assurer la sécurité des usagers, des personnels travaillant sur les chantiers et des agents du Département pendant la réalisation des travaux de mise en place d'un pylône de télécommunications, il y a lieu de réglementer la circulation sur la piste d'entretien de la RD 1076 selon les dispositions suivantes :

Sur proposition du Directeur général des services,

Arrête :

Article 1 :

La circulation sera temporairement réglementée sur la sur la piste d'entretien de la RD 1076 entre le PR 0+000 et le PR 0+810, dans les conditions définies ci-après.

Cette réglementation sera applicable du 25 juin au 20 août 2018, comme précisée dans la demande.

L'entreprise Axians et ses sous-traitants, les Services de Secours, le Service technique de la commune, les services techniques du Département et la Gendarmerie Nationale ne sont pas assujettis à cette réglementation pour l'accès au chantier.

Article 2 :

Pour les besoins du chantier le maître d'ouvrage et ses sous-traitants sont autorisés à emprunter, à fermer la piste d'entretien située entre le chemin du Mollard et le chemin du Boutet.

Article 3 :

Le présent arrêté sera publié au recueil des actes administratifs du Département de l'Isère .

Les dispositions du présent arrêté prendront effet à compter de la date de publication précitée et de celle de la mise en place effective de la signalisation prévue à l'article précédent.

Article 4 :

Le Directeur général des services du Département de l'Isère,

Le Colonel ou Lieutenant – Colonel commandant le groupement de Gendarmerie de l'Isère,

M. le Directeur départemental de la sécurité publique de l'Isère,

L'entreprise responsable des travaux,

Sont chargés, chacun en ce qui le concerne, de l'application du présent arrêté dont copie sera transmise au :

Préfet

Maire

DIFFUSIONS

Le bénéficiaire pour attribution

Le Territoire de Voironnais Chartreuse Service Aménagement pour attribution

La Commune de Voiron pour information

Conformément aux dispositions de la loi 78-17 du 06/01/1978 relative à l'informatique, aux fichiers et aux libertés, le bénéficiaire est informé qu'il dispose d'un droit d'accès et de rectification qu'il peut exercer, pour les informations le concernant, auprès de la Direction territoriale de Voironnais Chartreuse ci-dessus désignée.

La présente décision pourra faire l'objet d'un recours devant le Tribunal Administratif compétent dans les 2 mois à compter de sa notification.

Il est précisé que sous peine d'irrecevabilité, tout recours contentieux contre cet acte devra être accompagné soit de la justification du dépôt d'une demande d'aide juridictionnelle, soit du règlement d'une somme de 35 € au titre de la

Réglementation de la circulation sur la RD520A du PR 8+670 au PR 8+750 (Voreppe) située hors agglomération

Arrêté n°2018-5897 du 20/06/2018

LE PRESIDENT DU DEPARTEMENT DE L'ISERE

LE MAIRE DE LA COMMUNE DE VOREPPE

Vu la demande de la Ville de Voreppe

Vu le Code général des collectivités territoriales et notamment les articles L. 3221-4 et L. 3221-5

Vu le Code de la route et notamment l'article R. 411-8

Vu le Code de la voirie routière

Vu la loi n° 82-213 du 2 mars 1982 relative aux droits et libertés des Communes, des Départements et des Régions, modifiée et complétée par la loi n° 82-623 du 22 juillet 1982, la loi n° 83-8 du 7 janvier 1983 et la loi n° 2004-809 du 13 août 2004 sur les libertés et responsabilités locales ;

Vu l'Instruction interministérielle sur la signalisation routière et notamment le livre 1, 4ème partie, signalisation de prescription

Vu l'arrêté du 24 novembre 1967 modifié relatif à la signalisation des routes et autoroutes et l'instruction interministérielle modifiée portant sur le même objet

Vu l'arrêté 2015-256 du 4 février 2015 portant règlement de voirie départemental

Vu l'arrêté du Président du Département n°2017-7207 du 07/09/2017 portant délégation de signature

Vu l'arrêté communal de la Ville de Voreppe N°2018 – 0353 visant à modifier temporairement la circulation sur la rue du Boutet du 18/06/2018 pour une durée de 3,5 mois.

Considérant que les travaux sur la rue du Boutet nécessitent de réglementer la circulation sur la RD 520A selon les dispositions indiquées dans les articles suivants, afin d'assurer la sécurité des usagers et des personnels travaillant sur le chantier réalisé par la Ville de Voreppe

Sur proposition du Directeur général des services du département de l'Isère,

Sur proposition du Directeur général des services de la mairie de Voreppe

Arrêtent :

Article 1 :

Les prescriptions suivantes s'appliquent :

- À compter du 22/06/2018 jusqu'au 28/09/2018, sur RD520A du PR 8+670 au PR 8+750 (Voreppe) située hors agglomération, la circulation est alternée par feux tricolores (fiche CF 24 et 27) en coordination avec le feu tricolore mis en place Rue du Boutet gérant la sortie sur la RD 520A.

De manière générale, tout alternat de circulation doit être mis en œuvre selon les principes définis dans le guide technique du SETRA volume 4 (édition 2000) relatif aux alternats.

La vitesse est systématiquement limitée à 50 km/h dès lors qu'un alternat de circulation est en place. (cf art 126-A de l'IISR)

L'interdiction de dépasser est également instaurée (sur les sections sur lesquelles le dépassement est normalement autorisé)

Article 2 :

La signalisation réglementaire sera conforme aux dispositions de l'Instruction Interministérielle sur la signalisation routière.

Elle est à la charge financière et sous la responsabilité du Maître d'Ouvrage pendant toute la durée du chantier.

Elle est fournie, mise en place, remplacée et déposée, surveillée et maintenue par l'entreprise désignée par le Maître d'Ouvrage ou ses services.

Elle est sous contrôle de l'autorité détentrice du pouvoir de police de la circulation représentée par la direction territorialement compétente.

Article 3 :

Le présent arrêté sera publié au recueil des actes administratifs du Département de l'Isère et de celui de la Commune de Voreppe.

Les dispositions du présent arrêté prendront effet à compter de la date de publication précitée et de celle de la mise en place effective de la signalisation prévue à l'article précédent.

Article 4 :

Le Directeur général des services du Département de l'Isère,

Le Directeur général des services de la mairie de Voreppe,

Le Commandant du groupement de Gendarmerie de l'Isère,

Sont chargés, chacun en ce qui le concerne, de l'application du présent arrêté,

La présente décision pourra faire l'objet d'un recours devant le Tribunal Administratif compétent dans les 2 mois à compter de sa notification.

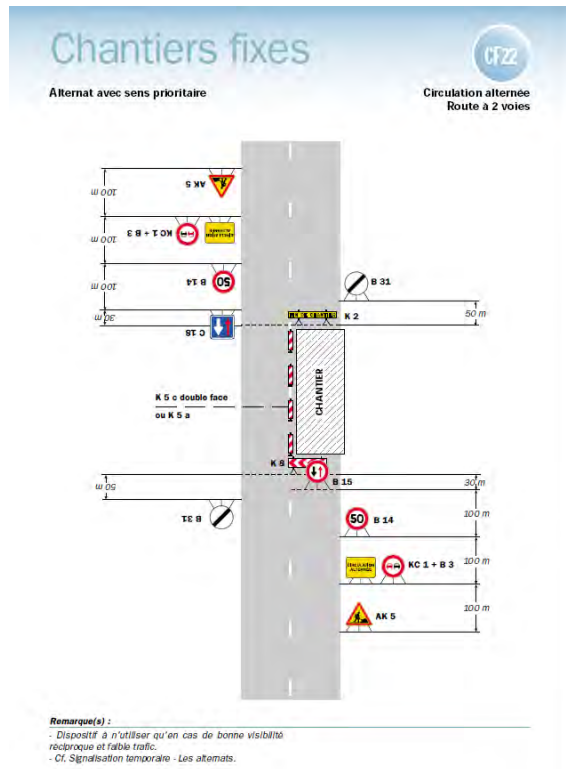

**

Réglementation de la circulation sur la RD 520C du PR 8+600 au PR 8+830, située sur le territoire de la Commune de Saint Christophe sur Guiers hors agglomération.

Arrêté n°2018-5984 du 22/06/2018

LE PRESIDENT DU DEPARTEMENT DE L'ISERE

Vu le code de la route, et notamment les articles L 411-1, R. 411-5, R.411-8 et R.411-21-1 ;

Vu le code de la voirie routière ;

Vu le code général des collectivités territoriales, et notamment l'article L.3221-4 ;

Vu la loi n° 82-213 du 2 mars 1982 relative aux droits et libertés des Communes, des Départements et des Régions, modifiée et complétée par la loi n° 82-623 du 22 juillet 1982, la loi n° 83-8 du 7 janvier 1983 et la loi n° 2004-809 du 13 août 2004 sur les libertés et responsabilités locales ;

Vu l'instruction interministérielle sur la signalisation routière (livre I, huitième partie : signalisation temporaire) approuvée par l'arrêté interministériel du 6 novembre 1992;

Vu l'arrêté n°2015-256 du 04 février 2015 portant règlement de voirie départemental ;

Vu l'arrêté départemental n°2017-7207 du 07 septembre 2017 portant délégation de signature, (au territoire si pas déviation sur plusieurs territoires)

Vu la demande en date du 15 juin 2018, de l'entreprise SADE CGTH, demeurant, 108 rue des Alliés 38029 Grenoble cedex 2, agissant pour le compte de la commune de Saint Christophe sur Guiers .

Considérant que afin d'assurer la sécurité des usagers, des personnels travaillant sur les chantiers pendant la réalisation des travaux de rétablissement du réseau d'adduction d'eau potable, il y a lieu de réglementer la circulation sur la RD 520C selon les dispositions suivantes :

Sur proposition du Directeur général des services du Département de l'Isère,

Arrête :

Article 1 :

La circulation sera temporairement règlementée sur la RD 520C du PR 8+600 au PR 8+830, dans les conditions définies ci-après.

Cette réglementation sera applicable du 25 au 29 juin 2018 inclus comme précisée dans la demande.

L'entreprise SADE CGTH, et ses sous-traitants, les Services de Secours, le Service technique de la commune, les services techniques du Département et la Gendarmerie Nationale ne sont pas assujettis à cette réglementation pour l'accès au chantier.

Article 2 :

La circulation de tous les véhicules s'effectuera par voie unique à sens alterné. L'alternat sera réglé par feux tricolores en phase travaux ou par piquets K10.

Les restrictions complémentaires suivantes seront instituées au droit du chantier :

- Limitation de vitesse à 50 Km/h
- Interdiction de dépasser dans les deux sens de circulation
- Défense de stationner

Le double sens de circulation sera rétabli, éventuellement sur voies réduites chaque soir, chaque fin de semaine, en période hors chantier.

Article 3 :

Le mise en place, l'entretien et la dépose du balisage de l'itinéraire de déviation sera assurée par l'entreprise SADE CGTH, sous le contrôle des agents du service aménagement du Territoire Voironnais Chartreuse.

Article 4 :

La signalisation règlementaire temporaire et la fermeture physique des accès à la zone des travaux sera fournie, mise en place, remplacée et entretenue par l'entreprise chargée de la réalisation des travaux.

Article 5 :

Le présent arrêté sera publié au recueil des actes administratifs du Département de l'Isère .

Les dispositions du présent arrêté prendront effet à compter de la date de publication précitée et de celle de la mise en place effective de la signalisation prévue à l'article précédent.

Article 6:

Le Directeur général des services du Département de l'Isère,

Le Colonel ou Lieutenant – Colonel commandant le groupement de Gendarmerie de l'Isère,

M. le Directeur départemental de la sécurité publique de l'Isère,

DIFFUSIONS

Le bénéficiaire pour attribution

Le Territoire de Voironnais Chartreuse Service Aménagement pour attribution

La Commune de Saint Christophe sur Guiers pour information

ANNEXES

Fiche CF23, CF24 de signalisation temporaire

Conformément aux dispositions de la loi 78-17 du 06/01/1978 relative à l'informatique, aux fichiers et aux libertés, le bénéficiaire est informé qu'il dispose d'un droit d'accès et de rectification qu'il peut exercer, pour les informations le concernant, auprès de la Direction territoriale de Voironnais Chartreuse ci-dessus désignée.

La présente décision pourra faire l'objet d'un recours devant le Tribunal Administratif compétent dans les 2 mois à compter de sa notification.

Il est précisé que sous peine d'irrecevabilité, tout recours contentieux contre cet acte devra être accompagné soit de la justification du dépôt d'une demande d'aide juridictionnelle, soit du règlement d'une somme de 35 € au titre de la contribution à l'aide juridique, conformément aux dispositions de l'article 1635 bis Q du code général des impôts et du décret n°2011-1202 du 28 septembre 2011.

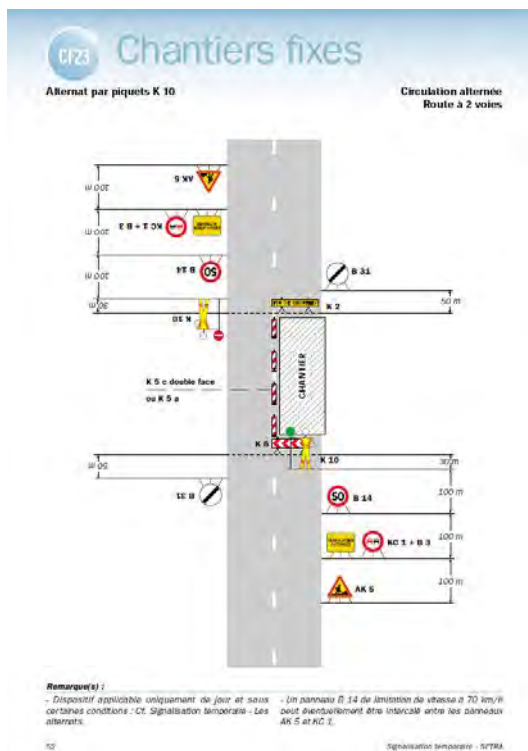

**

Réglementation de la circulation sur la RD 102 du PR 2+015 au PR 2+325, située sur le territoire de la Commune de Entre Deux Guiers hors agglomération.

Arrêté n°2018-6039 du 26/06/2018

LE PRESIDENT DU DEPARTEMENT DE L'ISERE

Vu le code de la route, et notamment les articles L 411-1, R. 411-5, R.411-8 et R.411-21-1 ;

Vu le code de la voirie routière ;

Vu le code général des collectivités territoriales, et notamment l'article L.3221-4 ;

Vu la loi n° 82-213 du 2 mars 1982 relative aux droits et libertés des Communes, des Départements et des Régions, modifiée et complétée par la loi n° 82-623 du 22 juillet 1982, la loi n° 83-8 du 7 janvier 1983 et la loi n° 2004-809 du 13 août 2004 sur les libertés et responsabilités locales ;

Vu l'instruction interministérielle sur la signalisation routière (livre I, huitième partie : signalisation temporaire) approuvée par l'arrêté interministériel du 6 novembre 1992;

Vu l'arrêté n°2015-256 du 04 février 2015 portant règlement de voirie départemental ;

Vu l'arrêté départemental n°2017-7207 du 07 septembre 2017 portant délégation de signature, (au territoire si pas déviation sur plusieurs territoires)

Vu la demande en date du 22 juin 2018, de la commune d'Entre Deux Guiers .

Considérant qu'afin d'assurer la sécurité des usagers, des personnels travaillant sur les chantiers pendant la réalisation des travaux de rétablissement du réseau d'adduction d'eau potable, il y a lieu de réglementer la circulation sur la RD 102 selon les dispositions suivantes :

Sur proposition du Directeur général des services du Département de l'Isère,

Arrête :

Article 1 :

La circulation sera temporairement règlementée sur la RD 102 du PR 2+015 au PR 2+325, dans les conditions définies ci-après.

Cette règlementation sera applicable du 26 au 31 juin 2018 inclus comme précisée dans la demande.

Les services de Secours, le service technique de la commune, les services techniques du Département et la Gendarmerie Nationale ne sont pas assujettis à cette règlementation pour l'accès au chantier.

Article 2 :

La circulation de tous les véhicules s'effectuera par voie unique à sens alterné. L'alternat sera réglé par feux tricolores en phase travaux.

Les restrictions complémentaires suivantes seront instituées au droit du chantier :

- Limitation de vitesse à 30 Km/h
- Interdiction de dépasser dans les deux sens de circulation
- Défense de stationner

Le double sens de circulation sera rétabli, éventuellement sur voies réduites chaque soir, chaque fin de semaine, en période hors chantier.

Article 3 :

Le mise en place, l'entretien et la dépose du balisage de l'itinéraire de déviation sera assurée par la commune d'Entre Deux Guiers sous le contrôle des agents du service aménagement du Territoire Voironnais Chartreuse.

Article 4 :

La signalisation règlementaire temporaire et la fermeture physique des accès à la zone des travaux sera fournie, mise en place, remplacée et entretenue par le service technique de la commune chargée de la réalisation des travaux.

Article 5 :

Le présent arrêté sera publié au recueil des actes administratifs du Département de l'Isère .

Les dispositions du présent arrêté prendront effet à compter de la date de publication précitée et de celle de la mise en place effective de la signalisation prévue à l'article précédent.

Article 6:

Le Directeur général des services du Département de l'Isère,

Le Colonel ou Lieutenant – Colonel commandant le groupement de Gendarmerie de l'Isère,

M. le Directeur départemental de la sécurité publique de l'Isère,

DIFFUSIONS

Le bénéficiaire pour attribution

Le Territoire de Voironnais Chartreuse Service Aménagement pour attribution

ANNEXES

Fiche CF24 de signalisation temporaire

Conformément aux dispositions de la loi 78-17 du 06/01/1978 relative à l'informatique, aux fichiers et aux libertés, le bénéficiaire est informé qu'il dispose d'un droit d'accès et de rectification qu'il peut exercer, pour les informations le concernant, auprès de la Direction territoriale de Voironnais Chartreuse ci-dessus désignée.

La présente décision pourra faire l'objet d'un recours devant le Tribunal Administratif compétent dans les 2 mois à compter de sa notification.

Il est précisé que sous peine d'irrecevabilité, tout recours contentieux contre cet acte devra être accompagné soit de la justification du dépôt d'une demande d'aide juridictionnelle, soit du règlement d'une somme de 35 € au titre de la contribution à l'aide juridique, conformément aux dispositions de l'article 1635 bis Q du code général des impôts et du décret n°2011-1202 du 28 septembre 2011.

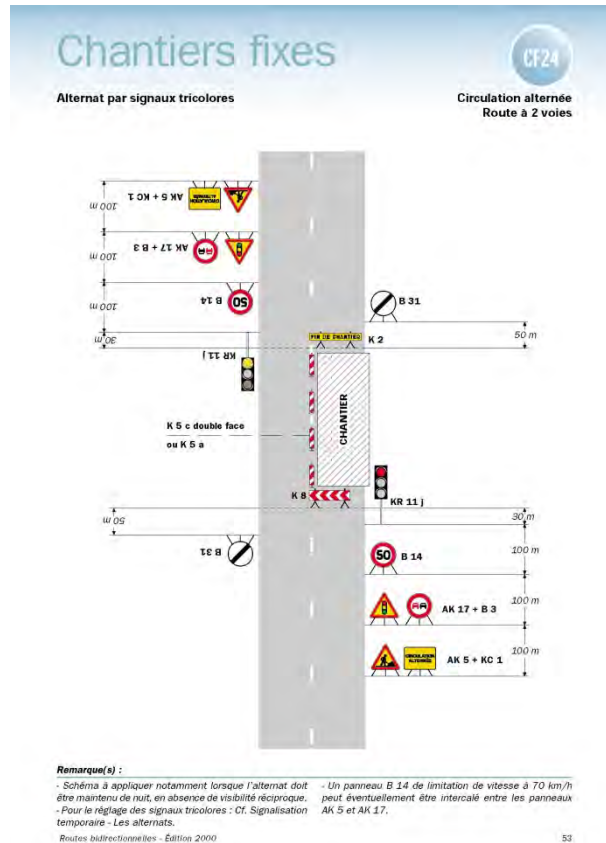

**

Réglementation de la circulation sur la RD82K du PR 7+0580 au PR 8+0175 (Miribel-les-Echelles) situés hors agglomération

Arrêté N°2018-30108 du 29/06/2018

LE PRESIDENT DU DEPARTEMENT DE L'ISERE

Vu la demande en date du 18/06/2018 de Orange pour le compte de SAS Gatel

Vu le Code général des collectivités territoriales et notamment les articles L. 3221-4 et L. 3221-5

Vu le Code de la route et notamment l'article R. 411-8

Vu le Code de la voirie routière

Vu la loi n° 82-213 du 2 mars 1982 relative aux droits et libertés des Communes, des Départements et des Régions, modifiée et complétée par la loi n° 82-623 du 22 juillet 1982, la loi n° 83-8 du 7 janvier 1983 et la loi n° 2004-809 du 13 août 2004 sur les libertés et responsabilités locales ;

Vu l'instruction interministérielle sur la signalisation routière et notamment le livre 1, 4ème partie, signalisation de prescription

Vu l'arrêté du 24 novembre 1967 modifié relatif à la signalisation des routes et autoroutes et l'instruction interministérielle modifiée portant sur le même objet

Vu l'arrêté 2015-256 du 4 février 2015 portant règlement de voirie départemental

Vu l'arrêté du Président du Département n°2018-4105 du 30/04/2018 portant délégation de signature

Considérant que les travaux de remplacement de câbles aériens nécessitent de réglementer la circulation selon les dispositions indiquées dans les articles suivants, afin d'assurer la sécurité des usagers et des personnels travaillant sur le chantier réalisé par l'entreprise Orange pour le compte de SAS Gatel

Arrête:

Préambule:

Le choix du (des) mode(s) d'exploitation du chantier est, normalement, préalablement déterminé par le Maître d'Oeuvre des travaux. Le(s) mode(s) d'exploitation du chantier est (sont) proposé(s) par l'entreprise chargée de réaliser les travaux à l'autorité détentrice du pouvoir de police de la circulation. Les modes d'exploitation du chantier, conformes au volume 6 du guide technique du SETRA relatif au choix d'un mode d'exploitation (édition 2002), pouvant être appliqués sont :

- Chantier sur accotement
- Léger empiètement sur la chaussée
- Fort empiètement sur la chaussée
- Neutralisation d'une voie sur route à 3 voies
- Alternat de circulation
- Chaussée provisoire
- Coupure avec ou sans détournement de circulation

Le chantier peut être « fixe » ou « mobile » selon son mode de réalisation conformément aux articles 130.B.1 et 131 de la 8ème partie de l'Instruction Interministérielle sur la Signalisation Routière.

Lorsque l'empiètement du chantier sur la chaussée impose un déport de trajectoire mais permet encore le croisement de 2 véhicules poids lourds (6 mètres de largeur de chaussée au minimum), il n'est pas mis en place d'alternat. (cf fiches CF12 ou CF13 du volume 1 du manuel du chef de chantier)

Article 1

Les prescriptions suivantes s'appliquent :

- À compter du 02/07/2018 jusqu'au 13/07/2018, sur RD82K du PR 7+0580 au PR 8+0175 (Miribel-les-Echelles) situés hors agglomération, la circulation est alternée par feux ou K10.

Dès lors que l'empiètement du chantier induit une largeur de chaussée inférieure à 6 mètres, la circulation s'effectue par voie unique à sens alterné.

Le choix du type d'alternat doit être adapté en permanence à la configuration des lieux et au trafic.

De manière générale, tout alternat de circulation doit être mis en œuvre selon les principes définis dans le guide technique du SETRA volume 4 (édition 2000) relatif aux alternats.

Dès que possible, l'empiètement du chantier doit être ramené à sa largeur minimum afin de rétablir la possibilité de croisement de 2 véhicules poids lourds par suppression de l'alternat. Notamment chaque soir, chaque fin de semaine et de manière générale, en période hors activité du chantier.

En phase d'activité du chantier, l'alternat peut être réglé au choix, soit manuellement par piquets K10 (uniquement de jour), soit par feux type KR11(j ou v) ou soit par panneaux B15 / C18 (cf fiches CF22, CF23 ou CF24 du volume 1 du manuel du chef de chantier). La vitesse est systématiquement limitée à 50 km/h dès lors qu'un alternat de circulation est en place. (cf art 126-A de l'IISR)

L'interdiction de dépasser est également instaurée (sur les sections sur lesquelles le dépassement est normalement autorisé)

Article 2

La signalisation réglementaire sera conforme aux dispositions de l'Instruction Interministérielle sur la signalisation routière.

Elle est à la charge financière et sous la responsabilité du Maître d'Ouvrage pendant toute la durée du chantier.

Elle est fournie, mise en place, remplacée et déposée, surveillée et maintenue par l'entreprise désignée par le Maître d'Ouvrage ou ses services.

Elle est sous contrôle de l'autorité détentrice du pouvoir de police de la circulation représentée par la direction territorialement compétente.

Le responsable de cette signalisation, 1 est joignable au : 0476911513

Article 3

Le Directeur général des services du département de l'Isère, Le Commandant du groupement de Gendarmerie de l'Isère, Le demandeur,

Sont chargés, chacun en ce qui le concerne, de l'application du présent arrêté dont copie sera transmise aux services destinataires suivants :

La commune impactée par la restriction Miribel-les-Echelles

La Direction Régionale de l'Environnement, de l'Aménagement et du Logement (DREAL)

Conformément à l'article R 102 du Code des Tribunaux Administratifs, le présent arrêté pourra faire l'objet d'un recours contentieux devant le tribunal administratif compétent, dans un délai de deux mois à compter de sa date de notification ou de publication.

Conformément aux dispositions de la loi 78-17 du 06/01/1978 relative à l'informatique, aux fichiers et aux libertés, le bénéficiaire est informé qu'il dispose d'un droit d'accès et de rectification qu'il peut exercer, pour les informations le concernant, auprès de la collectivité signataire du présent document.

Chantiers fixes

CF22

Alternat avec sens prioritaire

Circulation alternée
Route à 2 voies

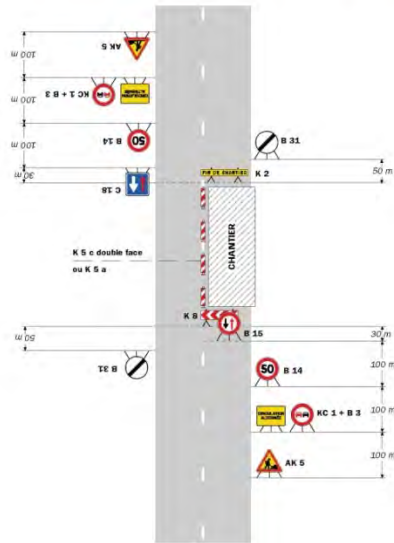

Remarque(s) :
 - Dispositif à n'utiliser qu'en cas de bonne visibilité réciproque et faible trafic.
 - Cf. Signalisation temporaire - Les alternats.

Routes Indirectionnelles - Edition 2009

51

CF23 Chantiers fixes

Alternat par piquets K 10

Circulation alternée
Route à 2 voies

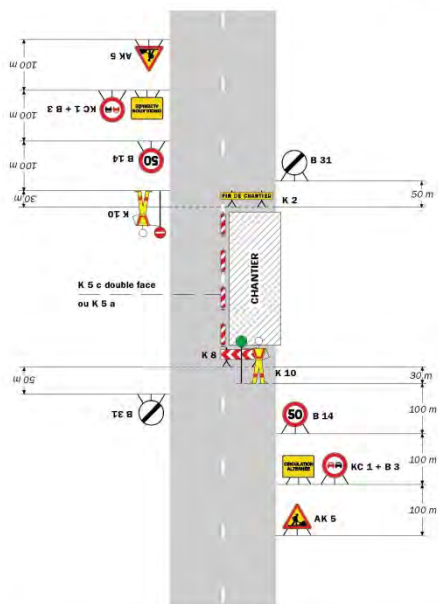

Remarque(s) :

- Dispositif applicable uniquement de jour et sous certaines conditions : Cf. Signalisation temporaire - Les alternats. - Un panneau B 14 de limitation de vitesse à 70 km/h peut éventuellement être intercalé entre les panneaux AK 5 et KC 1.

52

Signalisation temporaire - SETRA

Chantiers fixes

Alternat par signaux tricolores

CF24

Circulation alternée
Route à 2 voies

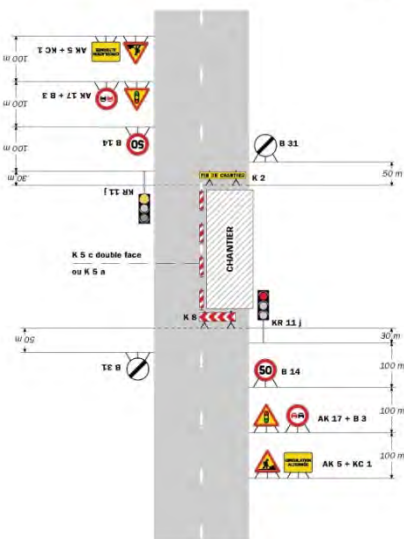

Remarque(s) :

- Schéma à appliquer notamment lorsque l'alternat doit être maintenu de nuit, en absence de visibilité électrique. - Un panneau B 14 de limitation de vitesse à 70 km/h peut éventuellement être intercalé entre les panneaux AK 5 et AK 17. - Pour le réglage des signaux tricolores : Cf. Signalisation temporaire - Les alternats.

Routiers InductoSonores - Édition 2008

53

**

Hôtel du Département de l'Isère - CS 41096 - 38022 GRENOBLE CEDEX –
Tél : 04.76.00.38.38

Directeur de la publication : Vincent Roberti
Rédaction et abonnement : service relations usagers